



Kainuun liitto

Kainuun tuulivoima- maakuntakaava

Tuulivoimamaakuntakaavaan kuuluvat seuraavat asiakirjat:

Tuulivoimamaakuntakaavakartta

Tuulivoimamaakuntakaavamerkinnot ja -määräykset

Tuulivoimamaakuntakaavaselostus ja

Tuulivoimamaakuntakaavaselostuksen liitteet

Kainuun tuulivoima- maakuntakaava

Maakuntakaavamerkinnät ja -määräykset

Maakuntavaltuusto hyväksyi 30.11.2015

Ympäristöministeriö vahvisti 31.1.2017

Korkeimman hallinto-oikeuden päätöksellä lainvoimaiseksi 21.5.2019

Kainuun liitto 2019

Julkaisija:
Kainuun liitto
Kauppakatu 1
87100 KAJAANI
Puh. 040 722 0900
kainuunliitto@kainuu.fi
www.kainuunliitto.fi

Kuvat: Kainuun liitto, Miller & Lean, Hannu Huttu
Taitto ja painatus: Miller & Lean

A:12
ISBN 978-952-6685-70-0 (painettu)
ISBN 978-952-6685-71-7 (verkkojulkaisu)
ISSN-L 2323-7503
ISSN 2323-7503 (painettu)
ISSN 2323-7511 (verkkojulkaisu)

Kajaani 2019

Uudet maakuntakaava- merkinnät ja - määräykset

MAAKUNTAKAAVA-ALUETTA KOSKEVAT YLEISMÄÄRÄYKSET

TUULIVOIMALOIDEN RAKENTAMINEN

Yleisiä suunnittelumääräyksiä:

Maakuntakaavassa osoitettujen tuulivoimaloiden alueiden ulkopuolelle voidaan toteuttaa tuulivoimarakentamista, mikäli se ei ole merkitykseltään seudullista.

Tuulivoimarakentamista suunniteltaessa tuulivoimalat tulee sijoittaa luonnonsuojelualueiden, Natura 2000 -verkoston alueiden, vedenhankinnan kannalta tärkeiden pohjavesialueiden, harjujen-suojeluohjelman alueiden, maakuntakaavan virkistysalueiden sekä valtakunnallisesti arvokkaiden maisema-alueiden ja rakennettujen kulttuuriympäristöjen ulkopuolelle.

Tuulivoimarakentamista suunniteltaessa on otettava huomioon ko. tuulivoimahankkeen sekä eri tuulivoimahankkeiden yhteisvaikutukset erityisesti asutukseen, maisemaan, linnustoon, luonnon monimuotoisuuteen ja kulttuuriperintöön sekä pyrittävä ehkäisemään haitallisia vaikutuksia.

Tuulivoimarakentamisen yksityiskohtaisemmassa suunnittelussa tulee varmistaa, ettei tuulivoimarakentamisesta aiheudu asutukselle merkittäviä melu- tai välkevaikutuksia.

Tuulivoimarakentamisen yksityiskohtaisemmassa suunnittelussa tulee ottaa huomioon puolustusvoimien lakisääteisen aluevalvontatehtävän, lentoliikenteen, liikenneväylien sekä arkeologisen kulttuuriperinnön ja luonnonsuojelulla suojeltujen kohteiden edellyttämät rajoitteet tuulivoimarakentamiselle ja pyytää lausunnot asianomaisilta viranomaisilta.

ALUEEN ERITYISOMINAISUUTTA KUVAAVA MERKINTÄ

TUULIVOIMALOIDEN ALUE

 Osa-aluemerkinnällä **tv** osoitetaan alueita, jotka soveltuvat merkitykseltään vähintään seudullisten tuulivoimala-alueiden rakentamiseen. Merkinnällä osoitetaan alueen erityisominaisuutta potentiaalisena tuulivoimatuotantoon soveltuvana alueena. Alueiden päämaankäyttöluokka on kuitenkin muu kuin tuulivoimaenergian tuotanto, yleisimmin maa- ja metsätalous. Maakuntakaavan merkinnöillä ei osoiteta yksittäisten tuulivoimaloiden sijaintia, eikä määritetä alueiden kokonaisvoimalamäärää, alueille sijoitettavien voimaloiden suurinta sallittua korkeutta tai voimalatehoa.

Alueella ei ole voimassa MRL 33.1 §:n mukaista ehdollista rakentamisrajoitusta.

Maakuntakaavan tuulivoimaloiden alueella tarkoitetaan lähtökohtaisesti vähintään kymmenen (10) teollisen kokoluokan voimalan muodostamaa aluetta. Maisemallisesti herkällä Oulujärven ranta-alueella maakuntakaavaa edellyttävänä tuulivoimaloiden alueen rajana pidetään vähintään viittä (5) teollisen kokoluokan voimalaa, mikäli niiden muodostama tuulivoimaloiden alue sijaitsee kokonaan tai osittain alle 3 kilometrin etäisyydellä Oulujärvestä.

Suunnittelumääräys:

Alueen suunnittelussa tulee turvata puolustusvoimien toimintaedellytykset sekä ottaa erityisesti huomioon puolustusvoimien toiminnasta, kuten tutkajärjestelmistä ja radioyhteyksien turvaamisesta johtuvat rajoitteet.

Alueiden tv-3 Kivivaara-Peuravaara ja tv-13 Lamankangas-Valkeiskangas tuulivoimaloiden sijoittelun ja tuulivoimaloiden määrän suunnittelulla on turvattava alueella todetun rauhoitetun petolintulajin suotuisa suojelutaso.

Alueiden tv-2 Lumivaara, tv-4 Piiparinmäki-Kokkosuo, tv-5 Murtomäki, tv-7 Maaselänkangas, tv-10 Murtiovaara, tv-13 Lamankangas-Valkeiskangas, tv-14 Tuomaanmäki ja tv-15 Ruoholamminlehto suunnittelussa on huolehdittava siitä, että suunnitelma tai hanke yksinään tai yhdessä muiden hankkeiden tai suunnitelmien kanssa tarkasteltuna ei luonnonsuojelulain 65 §:n tarkoittamalla tavalla merkittävästi heikennä Natura 2000 -verkoston alueiden perusteena olevia luonnonarvoja.

Maakuntakaavan toteuttamisessa alueilla tv-1 Iso Tuomivaara, tv-2 Lumivaara, tv-3 Kivivaara-Peuravaara, tv-4 Piiparinmäki-Kokkosuo, tv-5 Murtomäki, tv-7 Maaselänkangas, tv-8 Teerivaara, tv-9 Varsavaara ja tv-11 Kintasmäki-Käreikönkangas ja niiden suunnittelussa on otettava huomioon luontoarvot ja LSL 49 § 1 mom. mukaisesti luontodirektiivin liitteen IV (a) lajit, joiden lisääntymis- ja levähdyspaikkojen hävittäminen ja heikentäminen on kielletty.

Tuulivoimaloiden alueiden tv-1 Iso Tuomivaara, tv-2 Lumivaara ja tv-3 Kivivaara-Peuravaara suunnittelussa on turvattava porotalouden toiminta- ja kehittämisedellytykset sekä pyrittävä ehkäisemään haitallisia vaikutuksia. Toimintojen sijoittamisessa on otettava huomioon poronhoidolle tärkeät alueet. Poronhoitoon olennaisesti vaikuttavia toimenpiteitä suunniteltaessa on valtion maiden osalta neuvoteltava asianomaisen paliskunnan kanssa.

VIIVAMERKINTÄ

PÄÄSÄHKÖJOHDON YHTEYSTARVE

Merkinnällä osoitetaan uusien 110 kV pääsähköjohtojen yhteystarve tuulivoimaloiden alueilta kantaverkon liityntäpisteille. Merkinnät perustuvat vireillä oleviin tuulivoimahankkeisiin. Alueella ei ole voimassa MRL 33.1 §:n mukaista ehdollista rakentamisrajoitusta.

Suunnittelumääräys:

Yksityiskohtaisemmassa suunnittelussa uudet pääsähköjohdot on pyrittävä sijoittamaan samaan tai olemassa olevan johtokäytävän yhteyteen.

ENNALLAAN SÄILYVÄT MAAKUNTAKAAVAMERKINNÄT JA -MÄÄRÄYKSET

Kainuun tuulivoimamaakuntakaava ei aiheuta muutoksia Kainuun voimassa olevien maakuntakaavojen, Kainuun maakuntakaava 2020 ja Kainuun 1. vaihemaakuntakaava merkintöihin ja määräyksiin.

MAAKUNTAKAAVA-ALUETTA KOSKEVAT YLEISMÄÄRÄYKSET

RANTOJEN KÄYTTÖ

Yleisiä suunnittelumääräyksiä:

Yksityiskohtaisemmassa kaavoituksessa tulee ottaa huomioon luonnon- ja maisema-arvot, vesihuollon järjestäminen sekä maanomistajien välinen tasapuolisuus. Rantarakentaminen tulee mitoittaa siten, että suunnittelussa turvataan riittävä vapaan rantaviivan määrä, viihtyisyys sekä yleisen virkistyskäytön tarpeet ja vesille pääsyn mahdollisuudet.

TURVETUOTANTO

Yleisiä suunnittelumääräyksiä:

Turvetuotantoon tulee ottaa ensisijaisesti jo ojitettuja soita tai sellaisia ojittamattomia soita, joiden luonnon- tai kulttuuriarvot eivät ole seudullisesti merkittäviä. Turvetuotantoa tulee harjoittaa siten, että turvetuotannon mahdollisesti aiheuttama paikallinen ja valumaaluekohtainen vesistön kuormituksen kasvu ei vaaranna vesistöjen tilaa. Suopohjien jälkikäytön suunnittelussa tulee ottaa huomioon alueelliset maankäyttötarpeet.

LIIKENNETURVALLISUUS

Yleinen suunnittelumääräys:

Yksityiskohtaisemmassa kaavoituksessa ja muussa alueiden käyttöä koskevassa suunnittelussa tulee kiinnittää erityistä huomiota liikenneturvallisuuden edistämiseen sekä sujuvan ja hyvän liikenneympäristön saavuttamiseen.

LIITO-ORAVAN ESIINTYMISPAIKAT

Yleinen suojelumääräys:

Liito-oravien esiintymisalueiden yksityiskohtaisemmassa kaavoituksessa ja metsien käsittelyssä tulee turvata liito-oraville tärkeiden pesäpuiden ja niitä suojaavien puiden sekä liikkumisen kannalta riittävän puuston säilyminen.

RAKENTAMISRAJOITUKSET

Kainuun tuulivoimamaakuntakaava ei aiheuta MRL 33 §:n mukaisia rakentamisrajoituksia.





Kainuun tuulivoima- maakuntakaava

Maakuntakaavaselostus

Kainuun liitto 2019

Esipuhe

Valtioneuvoston hyväksymien valtakunnallisten alueidenkäyttötavoitteiden mukaan maakuntakaavoituksessa on osoitettava tuulivoiman hyödyntämiseen parhaiten soveltuvat alueet rannikko-, meri- ja tunturi-alueiden lisäksi myös sisämaassa.

Kainuussa on meneillään useita tuulivoimarakentamiseen liittyviä selvitys- ja kaavoitushankkeita. Maakunnallisesti ja seudullisesti merkittävien tuulivoimahankkeiden toteuttaminen edellyttää asian käsittelemistä maakuntakaavoituksessa ja tuulivoiman tuotantoon varattujen alueiden osoittamista maakuntakaavassa.

Kainuun maakuntavaltuusto teki 25.3.2013 päätöksen Kainuun tuulivoimamaakuntakaavan laatimisesta. Kainuun tuulivoimamaakuntakaavassa on määritelty maakunnan tuulivoiman tuotannon tavoitteet ja osoitettu selvitysten perusteella tavoitteita vastaava määrä vähintään seudullisesti merkittäviä tuulivoimatuotantoon soveltuvia alueita sekä niiden kytkeytyminen sähköverkkoon. Maakuntakaavassa osoitetut aluerajaukset ovat yleispiirteisiä. Tuulivoiman tuotantoon soveltuvien alueiden ja niihin liittyvien sähköverkkojen toteuttaminen edellyttää yksityiskohtaisempaa suunnittelua ja tarvittaessa ympäristövaikutusten arviointimenettelyä (YVA) sekä asiaan kuuluvan rakentamisluvan hankkimista. Tuulivoimamaakuntakaavan tavoitevuosi on 2030.

Tuulivoimamaakuntakaavaan kuuluvat seuraavat asiakirjat:

- Tuulivoimamaakuntakaavakartta
- Tuulivoimamaakuntakaavamerkinnät ja -määräykset
- Tuulivoimamaakuntakaavaselostus
- Tuulivoimamaakuntakaavaselostuksen liitteet

Nyt esillä oleva tuulivoimamaakuntakaava on laadittu Kainuun liiton omana työnä. Kainuun maakuntahallitus on ohjannut kaavan laadintaa. Sitä on laadittu osallistuvan suunnittelun periaatteiden mukaisesti. Kainuun liitto kiittää hyvästä yhteistyöstä kaavatyöhön osallistuneita.

Kainuun liitto



Pentti Kettunen
maakuntavaltuuston
puheenjohtaja



Pentti Malinen
maakuntajohtaja



Hannu Heikkinen
suunnittelujohtaja

Sisällys

1. Johdanto	5
2. Yhteenveto	6
3. Lähtökohdat	7
3.1. Alueidenkäytön suunnittelujärjestelmä	7
3.2. Maankäyttö ja rakennuslaki	7
3.3. Kainuun maakuntakaava.....	8
3.4. Maakuntasuunnitelma- ja ohjelma	8
3.5. Tuulivoimarakentaminen	9
3.6. Kainuun tuulivoimamaakuntakaavan laatiminen	11
3.7. Kainuun liitto maakuntakaavan laatijana	11
3.8. Maakuntakaavan oikeusvaikutukset	11
4. Kaavan laatimisen tavoitteet	13
4.1. Valtakunnalliset alueidenkäyttötavoitteet (VAT)	13
4.2. Pitkän aikavälin ilmasto ja energiastrategia	14
4.3. Valtakunnalliset sähköverkon kehittämistavoitteet	15
4.4. Ylimaakunnalliset tavoitteet.....	15
4.5. Tavoitteet maakunnallisissa ohjelmissa	16
4.6. Seudulliset ja paikalliset tavoitteet	17
4.7. Tuulivoimatoimijoiden tavoitteet.....	19
4.8. Kainuun tuulivoimamaakuntakaavan tavoitteet	20
5. Nykytila	21
5.1. Asuminen ja vapaa-ajan asuminen	21
5.2. Matkailu	25
5.3. Arvokkaat maisema-alueet ja kulttuuriympäristöt	26
5.4. Suojelualueet, ekologiset verkostot ja hiljaiset alueet.....	30
5.5. Maasuorpedot, metsäpeura ja hirvi	33
5.6. Linnusto	34
5.7. Tuulisuus	35
5.8. Liikenne ja yhdyskuntatekninen huolto	36
5.9. Sähköverkko.....	37
5.10. Porotalous.....	38
5.11. Vireillä olevat tuulivoimahankkeet ja kaavoitus.....	39
6. Kaavaratkaisun sisältö ja perusteet	40
6.1. Yleistä ja keskeinen sisältö.....	40
6.2. Uudet ja muuttuvat aluevaraukset, maakuntakaavamerkinnot ja -määräykset	43
6.3. Ennallaan säilyvät maakuntakaavamerkinnot ja -määräykset	47
6.4. Rakentamisrajoitukset.....	47
7. Vaikutusten arviointi	48
7.1. Menettely vaikutusten selvittämiseksi	48
7.2. Aluekohtainen tarkastelu	48
7.2.1 Iso Tuomivaara, tv 1 (Hyrnsalmi).....	51

7.2.2 Lumivaara, tv 2 (Hyrnsalmi)	51
7.2.3 Kivivaara-Peuravaara, tv 3 (Hyrnsalmi, Suomussalmi).....	54
7.2.4 Piiparinmäki-Kokkosuo, tv 4 (Kajaani)	56
7.2.5 Murtomäki, tv 5 (Kajaani).....	59
7.2.6 Maaselänkangas, tv 7 (Kajaani)	62
7.2.7 Teerivaara, tv 8 (Paltamo).....	64
7.2.8 Varsavaara, tv 9 (Paltamo, Puolanka)	66
7.2.9 Murtiovaara, tv 10 (Puolanka).....	68
7.2.10 Kintasmäki-Iso Koirakangas, tv 11 (Puolanka)	69
7.2.11 Sivakkalehto, tv 12 (Kajaani, Sotkamo).....	71
7.2.12 Lamankangas-Valkeiskangas, tv 13 (Sotkamo).....	73
7.2.13 Tuomaanmäki, tv 14 (Sotkamo)	74
7.2.14 Ruoholamminlehto, tv 15 (Sotkamo).....	76
7.3. Vaihemaakuntakaavan kokonaisvaikutukset.....	78
7.3.1 Vaikutukset alueidenkäyttöön.....	78
7.3.2 Vaikutukset ihmisten elinoloihin, elinympäristöön ja viihtyvyyteen	79
7.3.3 Vaikutukset maa- ja kallioperään, veteen, ilmaan ja ilmastoon	80
7.3.4 Vaikutukset kasvi- ja eläinlajeihin, luonnon monimuotoisuuteen ja luonnonvaroihin	81
7.3.5 Vaikutukset alue- ja yhdyskuntarakenteeseen, yhdyskunta- ja energiatalouteen sekä liikenteeseen.....	82
7.3.6 Vaikutukset kaupunkikuvaan, maisemaan, kulttuuriperintöön ja rakennettuun ympäristöön	83
7.3.7 Vaikutukset NATURA 2000-verkoston alueisiin	84
7.3.8 Yhteenveto kokonaisvaikutuksista	85
7.4. Haitallisten vaikutusten lieventäminen	86
7.5. Vaikutusten seuranta	86
8. Maakuntakaavan suhde muihin suunnitelmiin.....	88
8.1. Suhde Kainuun maakuntakaava 2020:een ja Kainuun 1. vaihemaakuntakaavaan	88
8.2. Suhde valtakunnallisiin alueidenkäyttötavoitteisiin.....	88
8.3. Suhde valtakunnallisiin alueidenkehittämisen tavoitteisiin	89
8.4. Suhde muihin suunnitelmiin	89
9. Osallistumis- ja vuorovaikutusmenettelyt	90
9.1. Päätöksenteko	90
9.2. Osallistuminen ja vuorovaikutus	90
9.3. Lausuntojen ja muistutusten huomioon ottaminen	91
10. Tehdyt selvitykset.....	92
11. Maakuntakaavan toteuttaminen ja seuranta.....	93

LIITTEET 1–7

1. Johdanto

Kainuun voimassa oleva maakuntakaava 2020 (kokonaismaakuntakaava) on vahvistettu valtioneuvostossa 29.4.2009. Maakuntakaavassa ei ole käsitelty tuulivoimaa asiakokonaisuutena, eikä ole osoitettu tuulivoimatuotantoon soveltuvia alueita. Kaavan voimaan tulon jälkeen säädettyjen valtakunnallisten alueidenkäyttötavoitteiden mukaan maakuntakaavoituksessa on osoitettava tuulivoiman hyödyntämiseen parhaiten soveltuvat alueet rannikko-, meri- ja tunturialueiden lisäksi myös sisämaassa.

Kainuun tuulivoimamaakuntakaavassa selvitetään maakuntakaavatason selvityksiin ja tarkasteluihin perustuen yleiset edellytykset tuulivoimaloiden alueiden sijoittumiselle maakunnassa ja osoitetaan selvitysten perusteella vähintään seudullisesti merkittävät tuulivoimatuotantoon soveltuvat alueet sekä niiden kytkeytyminen sähköverkkoon. Tuulivoimamaakuntakaavan tavoitevuosi on 2030.

Valtioneuvoston 6.11.2008 hyväksymän pitkän aikavälin ilmasto- ja energiastrategian tavoitteena on nostaa uusiutuvan energian osuus energian kokonaisloppukulutuksesta 38 prosenttiin vuonna 2020. Tavoitteena on nostaa tuulivoiman asennettu kokonaisteho noin 2000 MW:iin Suomessa vuoteen 2020 mennessä, jolloin vuotuinen sähköntuotanto olisi noin 6 TWh. Energia- ja ilmastostrategian päivitystyö aloitettiin vuonna 2011. Päivityksellä varmistetaan vuodelle 2020 asetettujen kansallisten energia- ja ilmastotavoitteiden saavuttaminen sekä valmistetaan tietä kohti pitkän aikavälin tavoitteita. Hallitus hyväksyi strategia-päivityksen 20.3.2013 ja toimitti sen eduskunnalle valtioneuvoston selontekona. Uudessa selonteossa asetetaan tuulivoimatuotannon tavoitteeksi vuodelle 2025 noin 9 TWh vuotuinen sähköntuotanto. Tuulivoimatuotannon kehitystä vauhdittaa hallituksen hyväksymä uusiutuvan energian velvoitepaketti ja siihen liittyvä tuulivoimalla tuotetun sähkön syöttötariffi, joka tuli voimaan vuoden 2011 maaliskuussa.

Kainuun tuulivoimamaakuntakaava toteuttaa osaltaan valtakunnallisten ja alueellisten ilmasto- ja energiastrategisia tavoitteita sekä maankäytön suunnitteluun liittyviä eri toimintojen yhteen sovittamisen tavoitteita. Kaavassa on osoitettu erilaisia maankäyttötarpeita yhteen sovittaen 14 seudullisesti merkittävää tuulivoimaloiden aluetta, jotka mahdollistavat yhteensä noin 230 teollisen kokoluokan tuulivoimalan rakentamisen Kainuuseen.



2. Yhteenveto

Kainuun maakuntavaltuusto teki 25.3.2013 päätöksen Kainuun tuulivoiman vaihemaakuntakaavan laatimisesta. Kainuun tuulivoimamaakuntakaavan laadinnan lähtökohtana on voimassa oleva Kainuun maakuntakaava 2020 ja sen täydentäminen tuulivoimarakentamista koskevan ohjaamisen osalta.

Vaihemaakuntakaavan laatimisen tavoitteena on ollut osoittaa vähintään seudullisesti merkittävään tuulivoimatuotantoon parhaiten soveltuvat alueet Kainuussa. Maakuntakaavassa osoitettavien alueiden vaihtoehtotarkastelu on perustunut konsulttiselvityksenä tehtyjen eri alueiden soveltuvuuden arviointiin (ks. kohta 10). Arvioinnin lähtökohtana on ollut 58 tuulisuusolosuhteiltaan potentiaalista aluetta, joista osa on ollut tarkemmin arvioitavina jo meneillään olevissa kuntien yleiskaavaprosesseissa ja ympäristövaikutusten arviointimenettelyissä.

Kaavaprosessin myötä maakuntakaavassa osoitettavat tuulivoimaloiden alueet ovat täsmentyneet 14 alueeksi. Samalla kaava-alueen raja on pienentynyt Vaalan siirtyessä Pohjois-Pohjanmaan maakuntaan. Kaavaratkaisu perustuu eri osapuolten esittämiin tavoitteisiin, selvityksiin mm. vuonna 2013 valmistuneeseen Kainuun maakuntakaavan tuulivoimaselvityksen täydennys -raporttiin, täydennysselvityksessä esitettyyn eri alueiden soveltuvuuden tarkasteluun sekä saatuihin lausuntoihin ja kommentteihin. Kaavaratkaisuun liittyen on järjestetty erillisneuvotteluja kaava-alueen kuntien ja muiden keskeisten sidosryhmien kanssa. Maakuntakaavoituksen ja yksityiskohtaisemman suunnittelun yhteydessä tehty vaikutusten arviointi on vaikuttanut tuulivoimaloiden alueiden sijoittumiseen ja rajauksiin.

Vaihemaakuntakaavassa on määritetty seudullisesti merkittävän tuulivoimatuotantoalueen koon alarajaksi koko Kainuun alueella pääsääntöisesti 10 tuulivoimalaa lukuun ottamatta Oulujärven ranta-alueita, jossa seudullisesti merkittävän tuulivoimatuotantoalueen koon alaraja on 5 tuulivoimalaa. Vaihemaakuntakaavassa on osoitettu vähintään seudullisesti merkittävään tuulivoimatuotantoon soveltuvat alueet. Niiden sijoittumista ohjaavilla kaavamerkinnoilla ja -määräyksillä on tarkoitus turvata tuulivoiman tuotanto ja sen kehittymisen mahdollisuudet Kainuussa. Seudullisesti merkittävään tuulivoimatuotantoon soveltuvien alueiden koon alarajan määrittelyllä on tarkoitus turvata tuulivoimarakentamisen suunnitelmallisuus ja yhteen sovittaminen seudullisesti merkittävien muiden maankäyttötarpeiden kanssa.

Vaihemaakuntakaavassa osoitetaan uutena päällekkäismerkintänä (informatiivinen osa-aluemerkintä) tuulivoiman tuotantoon soveltuvia alueita sekä ohjeellisia voimajohdon kehitystarpeita. Muilta osin vaihemaakuntakaavan alueelle kohdistuvat voimassa olevan Kainuun maakuntakaavan merkinnät ja määräykset säilyvät ennallaan. Tuulivoimamaakuntakaava ei aiheuta muutoksia voimassa olevaan Kainuun 1. vaihemaakuntakaavaan.

Vaihemaakuntakaava (kaavakartta) on laadittu mittakaavaan 1:250 000.

Vaihemaakuntakaavan 1. ja 2. viranomaisneuvottelut on pidetty. Maakuntahallitus on hyväksynyt tuulivoimamaakuntakaavan osallistumis- ja arviointisuunnitelman sekä lähtökohdat ja tavoitteet. Vaihemaakuntakaava on ollut laatimisen eri vaiheissa kaksi kertaa nähtävillä. Maakuntahallitus on antanut vastineet saatuihin lausuntoihin ja kannanottoihin. Kainuun maakuntavaltuusto hyväksyi tuulivoimamaakuntakaavan 30.11.2015 pitämässään kokouksessa ja päätti saattaa sen ympäristöministeriön vahvistettavaksi. Ympäristöministeriö vahvisti tuulivoimamaakuntakaavan 31.1.2017. Ympäristöministeriö maankäyttö- ja rakennuslain 201 §:n 1. momentin nojalla määräsi Kainuun tuulivoimamaakuntakaavan tulemaan voimaan ennen kuin se on saanut lainvoiman. Maakuntakaava tulee voimaan, kun päätöksestä on kuulutettu maakuntakaavan alueeseen kuuluvissa kunnissa niin kuin kunnalliset ilmoitukset niissä julkaistaan (MRA 93 §). Kaavan voimaantulosta kuulutettiin 8.2.2017. Tuulivoimamaakuntakaava tuli lainvoimaiseksi Korkeimman hallinto-oikeuden päätöksellä 21.5.2019 (taltionumero: 2294, dnro: 6425/1/17).

3. Lähtökohdat

3.1. Alueidenkäytön suunnittelujärjestelmä

Maankäytön suunnittelujärjestelmään kuuluvat valtakunnalliset alueidenkäyttötavoitteet, maakuntien liittojen laatimat maakuntakaavat sekä kuntien laatimat yleiskaavat ja asemakaavat (kuva 1). Ne perustuvat maankäyttö- ja rakennuslakiin (MRL, 132/1999).

Valtakunnalliset alueidenkäyttötavoitteet

Maakuntakaava

Yleiskaava / kuntien yhteinen yleiskaava

Asemakaava

Kuva 1. Maakunnan suunnittelujärjestelmä.

Alueidenkäyttötavoitteiden tehtävänä on varmistaa valtakunnallisesti merkittävien seikkojen huomioon ottaminen maakuntien ja kuntien kaavoituksessa sekä valtion viranomaisten toiminnassa. Maakunnan suunnittelussa ja muussa alueiden käytön suunnittelussa on huolehdittava valtakunnallisten alueidenkäyttötavoitteiden huomioon ottamisesta siten, että edistetään niiden toteuttamista (MRL 24 §).

Maakuntakaava on yleispiirteinen alueidenkäytön suunnitelma, jossa osoitetaan alueiden käytön ja yhdyskuntarakenteen periaatteet sekä osoitetaan maakunnan kehittämisen kannalta tarpeellisia alueita. Kainuussa maakuntakaavan laatijana toimii Kainuun liitto.

Maakuntakaava voidaan laatia:

- koko maakuntaa käsittelevänä kokonaismaakuntakaavana,
- maakunnan osa-alueita koskevana maakuntakaavana tai
- tiettyjä asiakokonaisuuksia koskevana vaihemaakuntakaavana.

Yleis- ja asemakaavoja laativat kunnat. Kunnat myös hyväksyvät nämä kaavat. Yleiskaavan tarkoituksena on kunnan tai sen osan yhdyskuntarakenteen ja maankäytön yleispiirteinen ohjaaminen sekä toimintojen yhteen sovittaminen. Asemakaava puolestaan laaditaan alueiden käytön yksityiskohtaista järjestämistä, rakentamista ja kehittämistä varten. Kunnat voivat laatia myös yhteisen yleiskaavan, jonka vahvistaa ympäristöministeriö.

Suunnittelujärjestelmän periaatteena on, että yleispiirteisempi kaava on ohjeena yksityiskohtaisempia kaavoja laadittaessa ja muutettaessa. Alueidenkäyttöä koskevat ratkaisut pyritään tekemään sillä suunnittelutasolla, jolla ne kaavan sisältö ja vaikutukset huomioiden ovat parhaiten tehtävissä. Siten maakunnallisesti ja seudullisesti vaikuttavat alueidenkäyttökysymykset, kuten tässä teollisen kokoluokan tuulivoimarakentamiseen liittyvät alueidenkäyttökysymykset, on tarkoituksenmukaista ratkaista maakuntakaavatasolla.

3.2. Maankäyttö ja rakennuslaki

Maankäyttö- ja rakennuslaki antaa selkeät tavoitteet ja lähtökohdat maakuntakaavan ja vaihemaakuntakaavan laatimiselle. Kaavojen laadintaa ohjaavat lain yleinen tavoite (1 §) ja alueiden käytön suunnittelun tavoitteet (5 §).

Lisäksi maakuntakaavalle on esitetty seuraavat sisältövaatimukset (28 §), joihin on kaavaa laadittaessa kiinnitettävä erityisesti huomiota:

1. Maakunnan tarkoituksenmukainen alue- ja yhdyskuntarakenne
2. Alueiden käytön ekologinen kestävyys
3. Ympäristön ja talouden kannalta kestävä liikenteen ja teknisen huollon järjestelyt
4. Vesi- ja maa-ainesvarojen kestävä käyttö
5. Maakunnan elinkeinoelämän toimintaedellytykset
6. Maiseman, luonnonarvojen ja kulttuuriperinnön vaaliminen
7. Virkistykseen soveltuvien alueiden riittävyys.

MRL:n 28 §:ssä todetaan, että kaavaa laadittaessa on myös pidettävä silmällä alueiden käytön taloudellisuutta ja sitä, ettei maanomistajalle tai muulle oikeuden haltijalle aiheudu kohtuutonta haittaa. Kaavaa laadittaessa on selvitettävä, kenen toteutettavaksi kaava ja sen edellyttämät toimenpiteet kuuluvat.

3.3. Kainuun maakuntakaava

Kainuun koko maakunnan käsittävä Kainuun maakuntakaava 2020 hyväksyttiin Kainuun maakuntavaltuustossa 7.5.2007. Valtioneuvosto vahvisti maakuntakaavan 29.4.2009 (Dnro YM3/5222/2007).

Kainuun voimassa olevassa maakuntakaavassa ei ole osoitettu tuulivoiman hyödyntämiseen soveltuvia alueita. Kainuussa on meneillään useita tuulivoimarakentamiseen liittyviä selvitys- ja kaavoitushankkeita. Maakunnallisesti ja seudullisesti merkittävien tuulivoimahankkeiden toteuttaminen edellyttää asian käsittelemistä maakuntakaavoituksessa.

Kainuun 1. vaihemaakuntakaava on hyväksytty maakuntavaltuustossa 19.3.2012 ja vahvistettu ympäristöministeriössä 19.7.2013 (Dnro YM2/5222/2012). Kaava koskee puolustusvoimain ampuma- ja harjoitusalueita sekä niiden melualueita. Kainuussa on myös vireillä Kainuun kaupan vaihemaakuntakaavan laadinta, joka käynnistyi maakuntavaltuuston päätöksellä 25.3.2013.

Kainuun kokonaisuusmaakuntakaavan 2020 tarkistaminen on käynnistynyt maakuntavaltuuston tekemällä päätöksellä 1.6.2015.

3.4. Maakuntasuunnitelma- ja ohjelma

Maakunnan suunnitteluun kuuluvat maakuntasuunnitelma, muuta alueidenkäytön suunnittelua ohjaava maakuntakaava ja alueellinen maakuntaohjelma (Kuva 2). Maakuntasuunnitelmassa osoitetaan maakunnan tavoiteltu kehitys, ja se on luonteeltaan pitkän aikavälin strateginen suunnitelma. Maakuntaohjelma on määräaikainen ohjelma, joka sisältää maakunnan mahdollisuuksiin ja tarpeisiin perustuvat kehittämisen tavoitteet, maakunnan kehittämisen kannalta keskeisimmät hankkeet ja muut olennaiset toimenpiteet tavoitteiden saavuttamiseksi ja suunnitelman ohjelman rahoittamiseksi. Maakuntaohjelma ja maakuntakaava ovat luonteeltaan erilaisia, mutta toisiaan täydentäviä maakuntasuunnitelman strategioiden toteutusvälineitä. Maakuntaohjelman toteuttamissuunnitelma on vuosittain laadittava suunnitelma, joka sisältää ehdotuksen maakuntaohjelman ja erityisohjelmien toteuttamisen kannalta keskeisiksi hankkeiksi ja muiksi toimenpiteiksi sekä arvion niiden rahoittamiseksi.

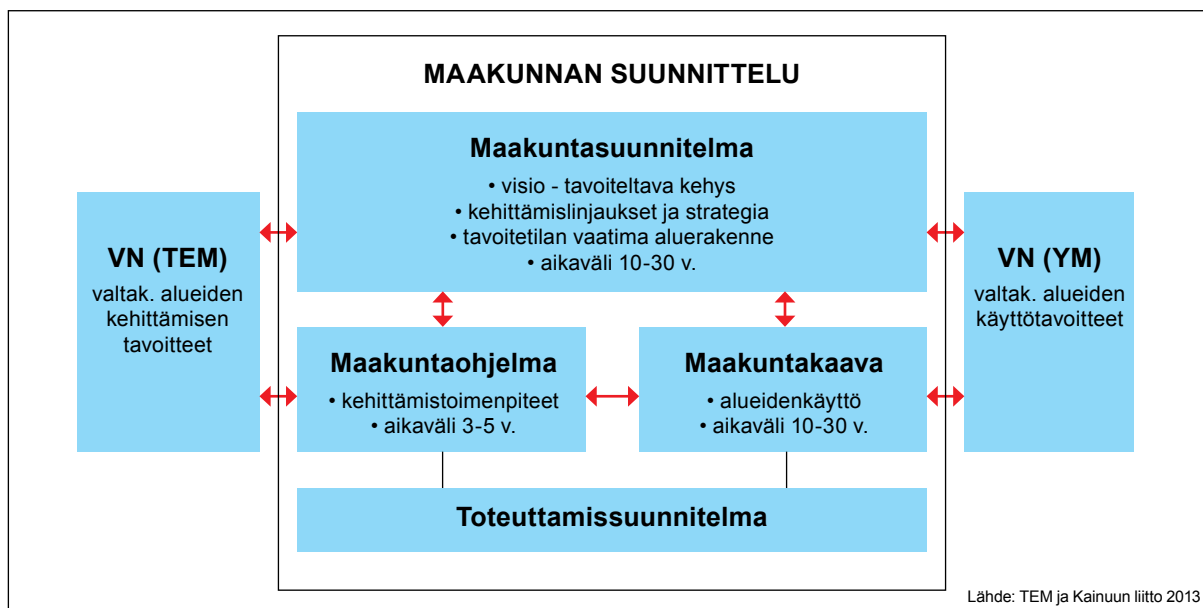

Kuva 2. Maakunnan suunnittelujärjestelmä.

Kainuu-ohjelmassa osoitetaan maakunnan tavoiteltu kehitys vuoteen 2035. Kainuu-ohjelma koostuu strategiaosioista (maakuntasuunnitelma 2035) ja ohjelmaosioista (maakuntaohjelma 2014–2017). Kainuu-ohjelmaa toteutetaan alueidenkäyttöä ohjaavalla maakuntakaavalla. Kainuu-ohjelma kytkee maakuntakaavan osaksi maakunnan kehittämistä ja linkittää sen aluekehitysohjelmaan sekä antaa suuntaviivoja maakuntakaavoitukselle.

Kainuun maakuntavaltuusto hyväksyi Kainuu-ohjelman kokouksessaan 16.6.2014.

3.5. Tuulivoimarakentaminen

Tuulivoimalatyyppejä on erilaisia, mutta tunnetuimmat niistä ovat kolmilapainen vaaka-akselinen potkuri-tyyppinen ja pystyakselinen kierteinen Savonius-tyyppinen voimala. Tuulivoimalan pääosat ovat roottori (napa ja lavat), konehuone, torni ja perustukset. Maalle rakennettavat tuulivoimalat pystytetään maavaraiselle laattaperustukselle, joka pehmeässä maaperässä on paalutettava tai kallioon ankkuroidulle perustukselle, joka edellyttää ehjää peruskalliota lähellä pintaa. (Lähde: Ympäristöministeriö, 2012).

Suomeen jo pystytettyjen tuulivoimaloiden tehot vaihtelevat 200 kilowatista noin 3 megawattiin, tyypillisimmin laitokset ovat kokoluokkaa 1–3 megawattia. Nykyisin suunniteltavien ja rakennettavien tuulivoimaloiden koko ja tehokkuus ovat kasvaneet huomattavasti aikaisempaan verrattuna. Tällä hetkellä suunnitella olevien laitosten teho vaihtelee välillä 3–5 megawattia, jolloin tornin korkeus on noin 80–140 metriä ja roottorin lapojen pituus noin 50–60 metriä. Käytössä olevia suurien tuulivoimaloiden tornien rakennusratkaisuja ovat teräs- tai betonirakenteinen lieriötorni ja ristikkorakenteinen terästorni. (Lähde: Ympäristöministeriö, 2012).

Tuulivoimaloiden sijoitusetäisyys toisiinsa nähden on useita satoja metrejä muun muassa roottorin koosta, voimaloiden lukumäärästä ja sijoituskuviosta riippuen. Isojen tuulivoimaloiden luokkaan kuuluvien voimaloiden (3–5 megawattia) välillä sijoitusetäisyydet vaihtelevat tavallisesti 400–1000 metrin välillä. Tuulivoimapuistoksi kutsutaan aluetta, jossa on useita toisiinsa liitettyjä tuulivoimaloita ja ne kytkeytyvät yhtenä kokonaisuutena sähköverkkoon. (Lähde: Ympäristöministeriö, 2012).

Tuulivoimarakentaminen edellyttää erilaisten lupien saamista. Tällaisia ovat rakennuslupa, mahdollisesti suunnittelutarveratkaisu, mahdollisesti ympäristölupa, lentoestelupa, puolustusvoimien hyväksyntä, sähkömarkkinalain mukainen lupa ja sähköverkkoon liittyminen, erikoiskuljetuslupa ja voimajohtoreitin tutkimuslupa.

Tuulivoimatuotanto voi vaikuttaa välillisesti ilmastonmuutosta hillitsevästi korvatessaan fossiilisia polttoaineita, sillä sähkön tuottaminen tuulivoimalla ei aiheuta kasvihuonekaasupäästöjä ja muita haitallisia päästöjä kuten esimerkiksi sähköntuotanto hiilellä ja maakaasulla. Tuulivoimalla voidaan korvata tuotantokustannuksiltaan kalliita energiamuotoja kuten hiililauhdetta.

Tuulivoimatuotannolla on positiivisia työllisyys ja aluetalousvaikutuksia. Tuulivoimatuotanto tuo alueelle kiinteistöverotuloja ja alueen maanomistajat hyötyvät siitä maanvuokratuloina ja mahdollisina työpaikkoina (Verohallinto 2014). Lisäksi tuulivoimatuotanto työllistää ihmisiä käytettävien komponenttien, materiaalien ja tuulivoimaloiden teollisesta valmistamisesta sekä tuulivoimakapasiteetin käyttö- ja kunnossapidossa. Teknologiateollisuus on arvioinut 100 MW tuulipuiston työllistämiskaavatuotuksen rakentamisvaiheessa olevan 380 henkilötyövuotta ja voimalan elinkaaren aikana käyttö- ja kunnossapitotehtävissä 300 henkilötyövuotta (Lähde: Teknologiateollisuus, 2009). Lisätietoa tuulivoimahankkeiden positiivisista ja negatiivisista vaikutuksista kertyy tuulivoimatuotannon määrän lisääntyessä eri puolilla maata.

Tuulivoimarakentamisesta aiheutuu myös muita vaikutuksia. Kainuun alueella voimajohtoverkon toimitusvarmuus paranee, koska tuulivoimarakentaminen edellyttää nykyisen voimajohtoverkon laajentamista ja vahvistamista. Voimajohtoverkon laajentaminen aiheuttaa maisemavaikutuksia erityisesti silloin kun se sijoittuu uuteen johtokäytävään. Tuulivoimaalueilla ja niiden läheisyydessä tuulivoimarakentamista varten joudutaan usein korjaamaan olemassa olevaa tieverkkoa ja rakentamaan uusia tieyhteyksiä. Parannettu ja laajentunut tieverkko parantaa tällöin paikallisten asukkaiden ym. liikkumisedellytyksiä mm. luonnon virkistyskäytön yhteydessä. Tieverkon laajeneminen toisaalta vaikuttaa maisemaan ja rikkoo yhtenäisiä metsäalueita sekä voi heikentää luonnon virkistyskäyttömahdollisuuksia.

Tuulivoimarakentamisen merkittävimmät kielteiset vaikutukset kohdistuvat yleensä maisemaan. Maisema voi muuttua tuulivoimarakentamisen myötä voimakkaasti. Suuren koon vuoksi voimalat näkyvät laajalle alueelle ja pimeän aikana voimaloiden lentoestevalot näkyvät etenkin rakentamattomassa maisemassa. Tuulivoimalat aiheuttavat ääntä ja meluvaikutuksia. Tuulivoimalan tuottama ääni on lapojen pyörimisestä johtuen jaksottaista ja se sisältää myös matalataajuisia ääniä. Erityisesti matalataajuisesta äänestä on havaittu aiheutuvan haittaa ihmisten hyvinvoinnille. Tuulivoimalat aiheuttavat välkevaikutusta auringonvalon paistaessa voimalan takaa. Tuulivoimalat aiheuttavat häirintä- ja estevaikutusta mm. linnustolle. Tuulivoimarakentamisesta voi kohdistua lisäksi vaikutuksia luonnolle, elinkeinotoiminnalle, liikennejärjestelmälle, tutkajärjestelmälle ja puolustusvoimain toiminnalle. (Lähde: Ympäristöministeriö, 2012).

Ympäristöministeriö on laatinut oppaan ensisijaisesti tuulivoimarakentamista koskevan kaavoituksen, vaikutusten arvioinnin ja lupamenettelyjen parissa työskenteleville asiantuntijoille. Oppaan keskeisenä tavoitteena on edistää lainsäädännön mahdollisimman yhtenäistä soveltamista tuulivoimarakentamisen ohjauksessa. Opas on tarkoitettu sovellettavaksi lähinnä teollisen kokoluokan tuulivoimarakentamisen ohjauksessa (Lähde: Tuulivoimarakentamisen suunnittelu, Ympäristöhallinnon ohjeita 4/2012, Ympäristöministeriö 2012).

Sosiaali- ja terveysministeriö on antanut lausunnon (STM/2593/2013, 17.9.2013) ympäristöministeriölle Varsinais-Suomen tuulivoimavaihemaa-alueista. Lausunnossaan ministeriö on katsonut, että maakuntakaavoituksessa tuulivoima-alueiden suojavyöhyke lähimpään asutukseen tulisi olla 2 kilometriä. Myöhemmissä Sosiaali- ja terveysministeriön maakuntakaavoista annetuissa lausunnoissa vastaavaa suojavyöhykettä ei ole esitetty.

Valtioneuvoston asetus tuulivoimaloiden ulkomelutason ohjearvoista (1107/2015) on astunut voimaan 1.9.2015. Asetus määrittää melutason, jota tuulivoimatoiminnasta aiheutuva melupäästö ei saa ulkona ylittää päivä- ja yöaikaan. Asetuksessa ei määritellä tuulivoimaloiden ja asutuksen välistä vähimmäis-etäisyyttä. Koska tuulivoimaloiden ja asutuksen väliseen riittävään etäisyyteen vaikuttavat mm. maaston muodot, tarvitaan suunnittelun yhteydessä tehtävää tapauskohtaista harkintaa (Lähde: ympäristöministeriön tiedote 27.11.2013).

3.6. Kainuun tuulivoimamaakuntakaavan laatiminen

Seudullisesti merkittävän tuulivoimatuotannon sijoittuminen on päätetty ratkaista oman erillisen tuulivoimavaihemaakuntakaavan laatimisella. Kainuun maakuntavaltuusto teki 25.3.2013 päätöksen Kainuun tuulivoimamaakuntakaavan käynnistämisestä. Tuulivoimavaihemaakuntakaavassa tarkastellaan pitkän aikavälin tavoitteita. Tavoitevuodeksi on asetettu vuosi 2030. Vahvistuessaan tuulivoimamaakuntakaava täydentää 29.4.2009 vahvistetun maakuntakaavan aluevarauksia vaihemaakuntakaavassa osoitettujen maankäyttöratkaisujen osalta.

Vaikutusten arviointi on keskeinen osa kaavan laadintaprosessia. Arvioinnin tehtävänä on tuottaa suunnittelijoille, osallisille sekä päättäjille tietoa kaavan toteuttamisen vaikutuksista, niiden merkittävyydestä sekä haitallisten vaikutusten lieventämismahdollisuuksista. Vaikutusten arvioinnilla tuetaan kaavaratkaisujen valmistelua ja valintaa. Eri osaratkaisuvaihtoehtojen myönteisiä ja kielteisiä vaikutuksia vertailemalla löydetään ratkaisuja, joiden perusteella suunnittelu etenee. Vaikutusten arviointi tehdään sillä tasolla ja tarkkuudella, kuin maakuntakaava yleispiirteisenä kaavana edellyttää.

Tuulivoimamaakuntakaavan vaikutusten arvioinnin laadinnassa on hyödynnetty Kainuussa toimivan erillisen suunnitelmien ja ohjelmien vaikutusten arvioinnin työryhmän (jatkossa SOVA-työryhmä) osaamista. SOVA-työryhmän tehtäviin on kuulunut myös valmisteilla olevan Kainuun maakuntastrategia 2035 – Kainuu-ohjelman vaikutusten arviointi.

3.7. Kainuun liitto maakuntakaavan laatijana

Maakuntakaavan laatimisvastuu on MRL:n 26 §:n mukaisesti maakunnan liitolla. Maakunnan liiton tulee huolehtia tarpeellisesta maakuntakaavan laatimisesta, kaavan pitämisestä ajan tasalla ja sen kehittämisestä (MRL 27 §).

Kainuussa maakunnan liiton tehtäviä hoitaa Kainuun liitto -kuntayhtymä.

3.8. Maakuntakaavan oikeusvaikutukset

Maakuntakaavan (ml. vaihemaakuntakaava) oikeusvaikutukset kohdistuvat MRL:n 32 §:n mukaisesti pääasiassa viranomaisiin. Maakuntakaava on ohjeena laadittaessa ja muutettaessa yleiskaavaa ja asemakaavaa sekä ryhdyttäessä muutoin toimenpiteisiin alueiden käytön järjestämiseksi. Maankäyttö- ja rakennuslaki edellyttää, että viranomaiset ottavat maakuntakaavan huomioon alueidenkäyttöä koskevien toimenpiteiden suunnittelussa ja toteuttamispäätöksiä tehtäessä ja pyrkivät edistämään kaavan toteuttamista (ks. myös Maankäyttö- ja rakennusasetus, 895/1999). Viranomaisen on lisäksi katsottava, ettei toimenpiteillä vaikeuteta kaavan toteuttamista.

Maakuntakaavan huomioon ottaminen ja edistämismuutokset koskevat kaikkia sellaisia valtion ja kunnan viranomaisia, joilla katsotaan olevan alueidenkäyttöön liittyviä suunnittelu- tai toteuttamistehtäviä. Velvoite koskee myös valtion liikelaitoksista annetussa laissa (1062/2010) tarkoitettuja valtion liikelaitoksia. Edistämismuutokset koskevat kuntaa sen huolehtiessa MRL 20 §:n mukaisesti alueidenkäytön suunnittelusta ja rakentamisen ohjauksesta. Tässä yhteydessä on huomattava, että maakuntakaavan ohjausvaikutus yksittäisen kaavan sisältöön määräytyy MRL 32.1 §:n mukaisesti.

Maakuntakaavan oikeusvaikutus ei ole voimassa oikeusvaikutteisen yleiskaavan eikä asemakaavan alueella. Maakuntakaava on kuitenkin keskeinen kriteeri arvioitaessa yleis- ja asemakaavan ajanmukaisuutta. Tällä perusteella voi olla tarvetta muuttaa kyseisiä kaavoja. Vaikka maakuntakaava ei ole voimas-

sa oikeusvaikutteisen yleiskaavan alueella, se on kuitenkin ohjannut yleiskaavan laatimista ja viranomaisen on suunnitellensa alueiden käyttöä koskevia toimenpiteitä katsottava, ettei toimenpiteellä vaikeuteta yleiskaavan toteutumista.

Maakuntakaavan välittömästi rakentamiseen kohdistuva rakentamisrajoitus on voimassa maakuntakaavassa virkistys- tai suojelualueeksi tai liikenteen tai teknisen huollon verkostoja tai alueita varten osoitetulla alueella. Rakentamisrajoituksen aluetta voidaan kaavassa erityisellä määräyksellä laajentaa tai supistaa. Rakentamisrajoitus tulee voimaan maakuntakaavan tullessa lainvoimaiseksi, ellei rakentamisrajoituksen aluetta ole nimenomaisesti kaavamääräyksellä supistettu tai laajennettu. Rakentamisrajoituksen alueilla ei lupaa rakennuksen rakentamiseen saa myöntää siten, että sillä vaikeutetaan maakuntakaavan toteutumista. Rakennuslupaviranomainen voi siten estää maakuntakaavan toteutumista vaikeuttavan rakentamisen. Rakentamisrajoitus on ehdollinen. Jos rakennuksen rakentamiseen haetun luvan epäämisestä aiheutuu hakijalle huomattavaa haittaa, on lupa myönnettävä, jollei kunta tai muu julkisoikeudellinen yhteisö lunasta aluetta tai suorita haitasta kohtuullista korvausta. Edellä mainittu maakuntakaavan oikeusvaikutus tulee hyvin harvoin esille, sillä maakuntakaava vaikuttaa pääsääntöisesti välillisesti yksityiskohtaisemman kaavoituksen tai viranomaistoiminnan kautta.

Maakuntakaavassa voidaan antaa tarpeellisia määräyksiä, jos jotakin aluetta on maiseman, luonnonarvojen, rakennetun ympäristön, kulttuurihistoriallisten arvojen tai muiden erityisten ympäristöarvojen vuoksi suojeltava. Maakuntakaava voi suojelumääräysten kautta ohjata myös muuta maankäyttöä kuin rakentamista. Suojelumääräykset voivat koskea mm. metsien käsittelyä, ojitusta ja muuta maisemaa tai luonnonolosuhteita muuttavaa toimintaa. Suojelumääräys sitoo välittömästi toimenpiteisiin ryhtyvää tahoa, vaikka toimenpide ei edellyttäisikään erillistä lupaa. Suojelumääräyksestä voidaan poiketa MRL 172 §:ssä mainituin edellytyksin.

Maakuntakaavassa esitetyt maankäyttöratkaisut ja periaatteet täydentyvät kuntien kaavoituksessa. Mikäli maakuntakaavan tavoite ei vaarannu, voidaan aluevarausten laajuutta ja sijaintia muuttaa tai mahdollisesti aluevaraus voidaan poistaa yksityiskohtaisemmassa kaavassa. Valtakunnallista alueidenkäyttötavoitetta, joka on täsmentynyt maakuntakaavassa, ei voida kuntakaavoituksessa syrjäyttää. Maakuntakaavan suhde kuntien yhteiseen yleiskaavaan voi olla perustelluista syistä joustavampi kuin suhde yhden kunnan laatimaan yleiskaavaan. Yhteisen yleiskaavan on kuitenkin sopeuduttava maakuntakaavan kokonaisuuteen, ja siinä on otettava huomioon soveltuvin osin maakuntakaavalle asetetut sisältövaatimukset.



4. Kaavan laatimisen tavoitteet

4.1. Valtakunnalliset alueidenkäyttötavoitteet (VAT)

Selkeät lähtökohdat maakuntakaavan ja vaihekaavan laadinnalle muodostavat myös valtakunnalliset alueidenkäyttötavoitteet (VN 1.3.2009). Maankäyttö- ja rakennuslain (24 §) mukaan maakunnan suunnittelussa ja muussa alueidenkäytön suunnittelussa on huolehdittava valtakunnallisten alueidenkäyttötavoitteiden huomioon ottamisesta siten, että edistetään niiden toteuttamista.

Valtakunnalliset alueidenkäyttötavoitteet on jaettu yleis- ja erityistavoitteisiin. Yleistavoitteet ovat luonteeltaan alueiden käyttöä ja alueidenkäytön suunnittelua koskevia periaatteellisia linjauksia. Erityistavoitteet puolestaan ovat alueiden käyttöä ja sen suunnittelua koskevia veloitteita.

Valtioneuvoston päätöksessä valtakunnalliset alueidenkäyttötavoitteet on jaettu kuuteen asiakokonaisuuteen:

1. Toimiva aluerakenne
2. Eheytyvä yhdyskuntarakenne ja elinympäristön laatu
3. Kulttuuri- ja luonnonperintö, virkistyskäyttö ja luonnonvarat
4. Toimivat yhteysverkot ja energiahuolto
5. Helsingin seudun erityiskysymykset
6. Luonto- ja kulttuuriympäristöinä erityiset aluekokonaisuudet.

Kainuun tuulivoimamaakuntakaavan kannalta keskeisimmät tavoitteet koskevat toimivat yhteysverkot ja energianhuolto, kulttuuri- ja luonnonperintö, virkistyskäyttö ja luonnonvarat, toimiva aluerakenne sekä luonto- ja kulttuuriympäristöinä erityiset aluekokonaisuudet -asiakokonaisuuksia.

Toimivat yhteysverkot ja energiahuolto

Erityistavoitteet

”Maakuntakaavoituksessa on osoitettava tuulivoiman hyödyntämiseen parhaiten soveltuvat alueet. Tuulivoimalat on sijoitettava ensisijaisesti keskitetysti useamman voimalan yksiköihin.”

”Lentoasemien ympäristön maankäytössä tulee ottaa huomioon lentoliikenteen turvallisuuteen liittyvät tekijät, erityisesti lentoesteiden korkeusrajoitukset. Lisäksi alueiden käytössä on turvattava lentoliikenteen nykyisten varalaskupaikkojen ja lennonvarmistusjärjestelmien kehittämismahdollisuudet sekä sotilasilmailun tarpeet.”

Kulttuuri- ja luonnonperintö, virkistyskäyttö ja luonnonvarat

Erityistavoitteet

”Alueidenkäytössä on varmistettava, että valtakunnallisesti merkittävät kulttuuriympäristöjen ja luonnonperinnön arvot säilyvät. Viranomaisten laatimat valtakunnalliset inventoinnit otetaan huomioon alueidenkäytön suunnittelun lähtökohtina. Maakuntakaavoituksessa on osoitettava valtakunnallisesti merkittävät kulttuuriympäristöt ja maisemat. Näillä alueilla alueidenkäytön on sovelluttava niiden historialliseen kehitykseen.”

Toimiva aluerakenne

Erityistavoitteet

"Alueiden käytön suunnittelussa on otettava huomioon maanpuolustuksen ja rajavalvonnan tarpeet ja turvattava riittävät alueelliset edellytykset varuskunnille, ampuma- ja harjoitusalueille, varikko-toiminnalle sekä muille maanpuolustuksen ja rajavalvonnan toimintamahdollisuuksille. Samalla on huomioitava muun yhdyskuntarakenteen, elinympäristön laadun ja ympäristöarvojen asettamat vaatimukset."

Luonto- ja kulttuuriympäristöinä erityiset aluekokonaisuudet

Yleistavoitteet

"Saamelaisten kotiseutualueen alueidenkäytössä otetaan huomioon saamelaisille alkuperäiskansana kuuluva oikeus ylläpitää ja kehittää omaa kulttuuriaan saamelaisten perinteisten elinkeinojen kehittämisedellytysten turvaamiseksi. Poronhoitoalueella on turvattava poronhoidon alueidenkäytölliset edellytykset."

Myös muut valtakunnalliset alueidenkäyttötavoitteet otetaan huomioon ja suunnittelulla varmistetaan, etteivät vaihemaakuntakaavan ratkaisut ole ristiriidassa niiden kanssa.

4.2. Pitkän aikavälin ilmasto ja energiastrategia

Valtioneuvoston 6.11.2008 hyväksymän pitkän aikavälin ilmasto- ja energiastrategian tavoitteena on nostaa uusiutuvan energian osuus energian loppukulutuksesta 38 prosenttiin vuonna 2020. Tämä tarkoittaa uusiutuvan energian käytön lisäämistä 9,5 prosenttiyksikköä vuoteen 2005 nähden. Tuulivoimatuotannon tavoitteeksi vuodelle 2020 on asetettu 6 TWh vuotuinen sähköntuotanto.

Energia- ja ilmastostrategian päivistyö aloitettiin vuonna 2011. Päivityksellä varmistetaan vuodelle 2020 asetettujen kansallisten energia- ja ilmastotavoitteiden saavuttaminen sekä valmistetaan tietä kohti pitkän aikavälin tavoitteita. Hallitus hyväksyi strategiapäivityksen 20.3.2013 ja toimitti sen eduskunnalle valtioneuvoston selontekona. Uudessa selonteossa asetetaan tuulivoimatuotannon tavoitteeksi vuodelle 2025 noin 9 TWh vuotuinen sähköntuotanto.

Lisäksi hallitus on hyväksynyt Uusiutuvan energian velvoitepaketin ja siihen liittyvän syöttötariffin, jotka vauhdittavat tuulivoimatuotannon kehitystä Suomessa. Syöttötariffi tarkoittaa, että tuulivoiman tuottajille maksetaan tukea takuuhinnan ja toteutuneen sähkön markkinahinnan erotus. Voimalaitos voi saada tukea 12 vuoden ajan. Tuki maksetaan korotettuna enintään kolmen vuoden ajan niille, jotka aloittavat ennen vuoden 2015 loppua.

Tuulivoima on tulevaisuudessakin voimakkaasti riippuvainen syöttötariffijärjestelmästä. Kansainvälinen kehitysilmio kuitenkin osoittaa, että syöttötariffijärjestelmä on myös kansallisesti uhattuna. Tämä kehitys tulee koskemaan myös Suomea, koska järjestelmä vääristää energiantuotantoa.

Kainuu on täyttänyt 40 prosentin tavoitteensa uusiutuvan energian tuottamisessa, jonka osuus koko energiantuotannostamme on jo yli 60 prosenttia.

4.3. Valtakunnalliset sähköverkon kehittämistavoitteet

Kainuussa toimii valtakunnallinen kantaverkkoyhtiö Fingrid Oyj sekä alueellisena sähköverkkoyhtiönä Loiste Sähköverkko Oy (entinen E.ON Kainuun Sähköverkko Oy). Kainuussa on yhteensä noin 900 km kanta- ja alueverkkoa (vähintään 110 kV), noin 110 km jakeluverkkoa (45 kV) sekä noin 7000 km jakeluverkkoa (keskijännite 10 kV ja 20 kV).

Fingrid Oyj on Suomen kantaverkkoyhtiö, jolle kuuluu sähkömarkkinalain mukaisia viranomaistehtäviä, mm. kantaverkon kehittämisvelvollisuus. Tuulivoimatuotannon osalta Fingrid Oyj:n toiminta perustuu valtakunnallisiin alueidenkäyttötavoitteisiin ja Suomen pitkän aikavälin ilmasto- ja energiastrategiaan. Niiden pohjalta Fingrid Oyj on laatinut investointiohjelman. Fingrid Oyj investoi kantaverkkoon seuraavan kymmenen vuoden aikana yhteensä noin 1,7 miljardia euroa, mikä merkitsee vuosittain noin 100–200 miljoonan investointeja. Tavoitteena on rakentaa yli 2700 km voimajohtoja ja noin 30 uutta sähköasemaa. Fingrid vastaa osaltaan ilmastonmuutoksen haasteeseen laajentamalla verkkoa uutta ympäristöllisesti kestävästä sähköntuotantosta varten. Yhtiö varautuu mm. 2 500 MW hajautetun tuulivoimakapasiteetin liittämiseen kantaverkkoon.

Kokoluokaltaan pienemmät tuulivoimapuistot liitetään yleensä 110 kV:n voimajohtoverkkoon tai mahdollisesti alueella sijaitsevaan 220 kV:n verkkoon. 400 kV:n verkkoon liittäminen edellyttää lähtökohtaisesti huomattavaa tuulivoimapuistokokonaisuutta. Tällä hetkellä Kainuussa on vireillä useita tuulivoimahankkeita, joiden toteuttaminen edellyttää uuden voimajohtoverkon rakentamista tai nykyisen kantaverkon vahvistamista. Voimajohtoverkon vahvistaminen tarkoittaa usein uuden voimajohtoverkon rakentamista olemassa olevaan johtokäytävään. Tuulivoimahankkeiden toteutumisen aikataulut ja toteutumisen keskinäinen järjestys voivat mahdollisesti muuttua ja viivästyä Kainuun alueen nykyisen voimajohtoverkon sähkönsiirron kapasiteettiongelmista johtuen.

4.4. Ylimaakunnalliset tavoitteet

Lähimaakuntien liitot

Pohjois-Karjalan liitto

Ympäristöministeriö on vahvistanut Pohjois-Karjalan kolmannen vaihemaakuntakaavan 5.3.2014. Vaihemaakuntakaavassa on osoitettu mm. 12 seudullisesti merkittävään tuulivoiman tuotantoon soveltuvaa aluetta, joihin on mahdollista sijoittaa yhteensä noin 300 yli kahden MW:n voimalaa. Kainuun liiton tavoite 165 voimalasta vuoteen 2030 mennessä on Pohjois-Karjalan maakuntaliiton mielestä positiivisesti kunnianhimoinen, mutta menossa olevien suunnitelmien ja hankkeiden pohjalta kuitenkin realistinen. Tuulivoimapuistojen maakuntakaavallisen tarkastelun alarajaksi on Pohjois-Karjalan maakuntakaavassa kirjattu vähintään 8 kpl suuren kokoluokan voimalan tuulivoimapuisto ja ympäristöllisesti herkillä alueilla hieman alempi eli vähintään 5 kpl suuren kokoluokan voimalan tuulivoimapuisto.

Pohjois-Pohjanmaan liitto

Pohjois-Pohjanmaan maakuntavaltuusto on hyväksynyt Pohjois-Pohjanmaan 1. vaihemaakuntakaavan 2.12.2013. Vaihemaakuntakaavassa on käsitelty mm. tuulivoiman tuotantoon soveltuvia alueita. Seudullisesti merkittävän tuulivoima-alueen alarajaksi on määritelty 10 voimalaa. Pyhännän kunnan ja Kajaanin kaupungin alueella on vireillä Piiparinmäen tuulivoima-hanke, jonka YVA-menettely on päättynyt ja jonka osayleiskaavan laatiminen on meneillään. Pohjois-Pohjanmaan 1. vaihemaakuntakaavan ehdotuksessa, joka on ollut nähtävillä syksyllä 2013, hanke sijoittuu tuulivoimaloiden alueille tv-1 353 ja 354, mikä mahdollistaa laajemman vaihtoehdon toteuttamisen. Ehdotuksessa ei ole muita tuulivoima-alueita Kainuun maakuntarajan läheisyydessä.

Pohjois-Savon liitto

Ympäristöministeriö on vahvistanut Pohjois-Savon tuulivoimamaakuntakaavan 15.1.2014. Vahvistettu maakuntakaava ohjaa seudullisesti merkittävien tuulivoimapuistojen sijoittumista maisemallisesti kestäville, tekniset edellytykset täyttävälle alueelle luonnon ja asutuksen asettamien reunaehtojen puitteissa. Seudullisesti merkittävän tuulivoimapuiston alarajaksi on asetettu 3 kpl 3 MW:n tai 5 kpl 2 MW:n tuulivoimalaa. Kainuuseen rajoittuvia tuulivoimapuistojen alueita ovat Rautavaaran Maaselänmäki sekä Vieremän Linalankangas ja Rahustenaho.

Kainuuseen rajoittuvat kunnat

Siikalatva

Kainuuseen rajoittuvista kunnista Siikalatvan kunta esittää, että Manamansalo säilytetään erämaamaisena luontokohteena eikä sinne kaavoiteta tuulimyllyjä.

Viranomaiset

Kainuun ELY-keskus.

Kainuun ELY-keskus toteaa kannanotossaan, että maisemakuvan analyysiin tulee kiinnittää erityistä huomiota kaavatyön edetessä, etenkin alueilla, joille tuulivoimaloita tulee sijoittumaan. ELY-keskuksen mukaan maisemainventointi ei välttämättä anna tarpeellista tietoa kainuulaisen maiseman perusrakenteesta ja maisemakuvasta.

Metsähallitus (Pohjanmaa-Kainuu metsätalous).

Metsähallitus toteaa, että sen kannalta arvokkaiden maisema-alueiden ja suojelualueverkoston noteeraaminen on huomion arvoista ja tärkeää. Tuulivoimamaakuntakaavan tulee heidän mielestään olla tuulivoimarakentamista mahdollistava, ei rajoittava. Täydennysselvityksessä tulee huomioida erityisesti uhanalaisten lajien ja arvokkaiden luontokohteiden keskittymät sekä vaikutukset matkailuun ja luonnon virkistyskäyttöön.

Pohjois-Suomen aluehallintovirasto (peruspalvelut, oikeusturva ja luvat -vastuualue).

Vastuualueen mielestä yleisperiaatteena tuulivoimarakentamisen ohjauksessa tulisi suhtautua kriittisesti tuulivoimaloihin, jotka sijoittuvat alle 2 km etäisyydelle pysyvästä asutuksesta tai muista häiriintyvistä kohteista. Myös potentiaaliset asutuksen kasvusuunnat tulee huomioida. Isojen yksiköiden olisi suotavaa, että aluerajaus asutuksen läheisyydessä olisi perusteltua olla meluvaikutusten vuoksi vähintään kaksi kilometriä. Vireillä olevien ja maakuntakaavassa määriteltävien tuulipuistoaluevarausten yhteensovittamiseen tulee kiinnittää huomiota.

Puolustusvoimat, Ilmavoimien esikunta.

Tuulivoimahankkeesta tulee tarvittaessa tehdä tutkavaikutusten arviointi VTT:llä ja se tulee tehdä viimeistään yksityiskohtaisessa suunnittelussa. Kaavoituksen jatkosuunnittelun edetessä tulee Puolustusvoimilta pyytää lausunnot, jotka osoitetaan Pääesikunnalle (kirjaamo.pe@mil.fi). Kaavoituksessa kaavamääräykseen tulee sisällyttää määräys, että tuulivoihankkeella pitää olla Puolustusvoimien hyväksyntä ennen rakennusluvan myöntämistä.

Puolustusvoimat, Pääesikunta, Logistiikkaosasto.

Tuulivoiman rakentamisessa tulee erityistavoitteiden lisäksi ottaa huomioon maanpuolustusta ja sotilasilmailua koskevat erityistavoitteet. Merkittävin ja laajaalaisin tuulivoimaloiden vaikutus kohdistuu Puolustusvoimien aluevalvonnassa käyttämiin sensorijärjestelmiin (erit. tutkiin). Puolustusvoimien mukaan tuulivoimaloiden haittavaikutukset Puolustusvoimien kiinteään linkkiverkkoon on tapauskohtaisesti selvitettävä.

4.5. Tavoitteet maakunnallisissa ohjelmissa

Kainuu oli vuonna 2012 sähköntuotannossa yliomavarainen maakunta. Sähköä tuotettiin 1863 GWh ja kulutettiin 1229 GWh eli Kainuussa tuotettiin sähköä 634 GWh yli oman tarpeen. Vesivoimalla tuotettiin

1599 GWh ja loput kiinteillä polttoaineilla CHP-laitoksissa Kajaanissa, Sotkamossa ja Kuhmossa (Kainuun bioenergiaohjelman kuukausitiedote 3/2013).

Itä-Suomen bioenergiaohjelma 2020 – ISBEO 2020 on viiden itäisen maakunnan eli Etelä-Karjalan, Etelä-Savon, Kainuun, Pohjois-Karjalan ja Pohjois-Savon yhteinen ohjelma, jolla konkretisoidaan kansallisia ja alueellisia ilmasto- ja energiatavoitteita käytännön toimenpiteiksi. Ohjelma hyväksyttiin marras-joulukuussa 2011. Itä-Suomen bioenergiaohjelmassa on tuulivoimalle asetettu tavoitteeksi vuoteen 2020 mennessä 1 % alueen loppuenergian kulutuksesta eli noin 500 GWh tuulivoimaa. Tavoite voitaisiin saavuttaa Itä-Suomessa noin 70 tuulivoimalan avulla (á 3 MW voimala, vuosituotto 7400 MWh, huipunkäyttöaika 2400 h/a).

Kainuun bioenergian teemaohjelman 2011–2015 tavoitteena tuulivoiman osalta on kolme yli megawatin voimalaa. Kainuun maakuntaohjelmaa toteuttavassa Kainuun ilmastostrategia 2020:ssa (2011) tavoitellaan vuositasolla 75 GWh:n tuulivoimatuotantoa vuoteen 2020 mennessä. Kainuun ympäristöohjelma 2020:ssa (2013) tavoitteena on hajautettu uusiutuva energiantuotanto. Sen toimenpiteiksi tuulivoiman osalta todetaan: ”Tuulivoimarakentamiselle potentiaaliset alueet on tunnistettu ja otettu huomioon kaavoituksessa. Mahdollisimman iso osa tuulivoiman tuotantopotentiaalista on hyödynnetty”.

Kainuun maakuntavaltuusto hyväksyi Kainuu-ohjelman 16.6.2014. Kainuu -ohjelma koostuu strategiaosiesta (maakuntasuunnitelma 2035), jossa määritellään Kainuun maakunnan kehittämistarpeet ja yhteinen pitkän aikavälin kehittämisnäkemys vuoteen 2035 sekä päämäärä ja strategiset tavoitteet. Varsinainen ohjelmaosio (maakuntaohjelma 2014–2017) sisältää keinot ja strategiset valinnat, joilla edetään vuoteen 2017 saakka.

Kainuun vahvuuksiin liittyvä yksi kärkiala on biotalous. Yleistavoitteena biotalouden kehittämisessä on toiminnan rakenteita, ihmisten valintoja ja kulutuskäyttäytymistä muuttava sekä jalostusmääriä kasvattava vaiheittainen biotalouteen, pois fossiilitaloudesta, siirtyminen.

Strategisissa toimenpiteissä vuoteen 2017 mennessä pyritään kehittämään hajautetun bioenergian tuotannon vaatimaa infrastruktuuria sekä mahdollistetaan tuulivoiman suunnitelmallinen toteuttaminen Kainuun alueella.

Kainuu-ohjelmassa ei ole asetettu tavoitteita tuulivoimarakentamiselle.

4.6. Seudulliset ja paikalliset tavoitteet

Kainuun tuulivoimaselvityksen täydennys – kysely sidosryhmille

Kainuun tuulivoimaselvityksen täydennyksen laatimisen yhteydessä toteutettiin kohdennettu kysely selvityshankkeen ohjausryhmälle ja Kainuun liiton sidosryhmille (kuntien poliittiset päättäjät ja viranhaltijat sekä muut tahot). Kysely lähetettiin yhteensä noin 300 henkilölle. Kyselyyn vastasi 23 henkilöä. Vastusten mukaan Kainuun alueen päättäjien suhtautuminen tuulivoimatuotantoon on pääosin myönteinen tai neutraali. Yleinen suhtautuminen tuulivoimatuotantoon Kainuun alueella on vastaajien mukaan pääosin myönteinen.

Tuulivoima ymmärretään mahdollisuutena, kunhan ympäristönäkökohdat huomioidaan. Maanomistajat ovat kiinnostuneita tuulivoimatuotannosta myös tuulivoimaloista saatavien vuokratulojen vuoksi. Osa vastaajista kokee, etteivät tuulivoimalat sovellu Kainuun alueelle muun muassa maisemavaikutusten takia. Vastustusta ilmenee muun muassa tuulivoiman sijoittamiseen asutuksen, erityisesti vapaa-ajan asuntojen, läheisyyteen.

Melun ja liikenteen häiritsevä vaikutus metsästykseseen mietityttää osaa vastaajista. Maisema- ja luonnonarvojen turvaaminen nähdään tärkeänä. Kannattavuusnäkökulmasta vastaajia mietityttävät Vaara - Kainuun tuuliolosuhteet sekä se, että tuulivoimaloiden alueet näyttäisivät sijoittuvan valtion ja yksittäisen yrityksen metsäalueille, jolloin yksityiset metsänomistajat eivät pääse hyötymään valtion tuulivoimatuesta (Lähde: Gaia Consulting Oy).

Kainuun kaupungit ja kunnat

Kainuun kaupunkien ja kuntien tavoitteita tarkastellaan Kainuun tuulivoimamaakuntakaavasta saatujen lausuntojen, Kainuun liiton toteuttaman kuntakierroksen sekä kuntien yleiskaava-aineistojen perusteella. Tavoitteet on esitetty yksityiskohtaisemmin Tuulivoimamaakuntakaavan lähtökohdat ja tavoitteet -raportissa.

Tavoitteita ovat:

- tuulivoimankaavoituksen ajantasaisuus
- tuulivoiman sovittaminen hyvin ympäristöön
- ohjauksella ja kaavoituksella ehkäistään ja minimoidaan voimaloista luonnolle ja ihmisten elinympäristölle aiheutuvat haitalliset vaikutukset
- Kajaani pitää maakunnan tasalla tuulivoimatuotantoon soveltumattomana alueena maisemallisesti merkittäviä Oulujärven ranta-alueita
- tuulivoima nähdään välillisenä hyötynä infrastruktuurin kautta (tiet, sähkö- ja tietoliikenneverkot)
- kaavan laadinnassa huomioitava erityisesti maisema-, kulttuuri- ja luontoarvoja sisältävät alueet, vapaa-ajanasutus sekä matkailu (myös luontomatkailu) ja pysyvän asumisen huomioiminen nyt ja sen laajentumissuunnat tulevaisuudessa
- tuulivoimaan soveltuvien alueiden esittäminen maakuntakaavassa
- seudullisesti merkittävän tuulivoimapuiston alarajana pidetään 8–10 tuulivoimalaa
- alueidenkäytön suunnittelussa tulee ottaa huomioon tulevaisuuden hankala ennakointi
- tuulivoimakaavoituksessa ja tuulivoimaloiden alueiden sijoittelussa otettava huomioon laaja-alaisesti tuulivoimaloiden alueiden hyödyt ja haitat
- kaavoituksellisessa sijoittelussa otettava huomioon Kainuun paras tuulivoima-alue Mustakumpu
- tuulivoimarakentamisen määrän tulee olla vähintään 160 voimalaa (480 MW)
- kaavoitus mahdollisten tuulivoima-alueiden kartoitus Kainuussa
- kaavoituksessa otettava huomioon voimajohtoverkoston koskevat tekijät ja verkoston kapasiteetti

Yhdistykset ja tutkimuslaitokset

Yhdistysten ja tutkimuslaitosten tavoitteita tarkastellaan Kainuun tuulivoimamaakuntakaavasta saatujen lausuntojen perusteella. Lisäksi Paliskuntain yhdistyksen ja Hallan paliskunnan kanssa on käyty poronhoitolain edellyttämät neuvottelut kaavaprosessin kuluessa. Tavoitteet on esitetty yksityiskohtaisemmin Tuulivoimamaakuntakaavan lähtökohdat ja tavoitteet -raportissa.

Tavoitteita ovat:

- Puolangan osalta vaihemaakuntakaavaan tulee merkitä mahdollisiksi rakentamiskoiksi koko vaarajakso
- tuulivoimatuotannon ohjauksessa tulee ottaa huomioon monipuolisesti erilaiset vaikutukset riittävässä määrin
- osallisuudesta on huolehdittava kunnolla ja laajasti
- tuulivoimaloiden alueet tulee sijoittaa paikkoihin, joissa myllyt eivät haittaa ympärivuotista ja loma-asumista, eivätkä estä tulevaisuuden rakennusprojekteja
- suurimpien tuulivoimaloiden ja asuttujen rakennusten välinen etäisyys tulee olla vähintään kaksi kilometriä
- tuulivoimaloiden alueiden sijoittamisessa tärkeintä on niiden haitaton sijoittuminen
- tuulivoimamaakuntakaavan suunnittelussa tulee huomioida riittävässä määrin poronhoito, rakentamisen vaikutus kaloihin ja kalastukseen, riistanhoitoon ja riistaeläimiin ja metsästyksen. Myös riistantutkimukseen liittyvät kysymykset tulee ottaa huomioon.
- kaavassa on varmistettava alueen kaikenlainen virkistyskäyttö
- Paltamon Teerivaaraan suunnitellun tuulivoimaloiden määrää on rajoitettava enintään 17 tuulivoimalaan
- maakuntakaavan oleellinen osa on tuulivoiman hyödyntämisen vaikutusten arviointi ja sen tulee perustua riittäviin tutkimuksiin ja selvityksiin

Yksityishenkilöt

Kainuun tuulivoimamaakuntakaavasta on saatu aluekohtaisia mielipiteitä asukkailta ja loma-asukkailta. Lausunnoissa vastustetaan tuulivoimatuotannon sijoittamista Manamansaloon, Säräisniemeen, Paltamon Teerivaaralle, Saaresjärven läheisyyteen sekä Lumivaaran ja Iso-tuomivaaran alueelle. Kannanotoissaan yksityishenkilöt ovat perustelleet useimmin tuulivoimatuotannon sijoittamisen vastustamista useimmin seuraavilla teemoilla:

- maisematekijöiden muuttuminen yleisesti
- tuulivoimaloiden mahdollinen melu- ja välkevaikutus vapaa-ajan asutukselle ja matkailulle
- matkailu- ja virkistyskäytön kärsiminen alueella (mm. kiinteistöjen arvon aleneminen)
- kulttuurihistoriallisten ja maisemallisesti arvokkaiden alueiden vaarantuminen
- luonnonarvojen (mm. linnusto) sekä rantojen ja vesistöjen vaarantuminen
- loma-asukkaiden ja paikallisten mielipiteiden tarkempi huomioiminen ennen tuulivoiman rakentamispäätöksiä
- tuulivoimatoiminnan työllisyys ja -aluetalousvaikutusten hyödyn vähäisyys tai haitat paikallisille toimijoille sekä asukkaille.

Tavoitteet ja kannanotot on esitetty tarkemmin Tuulivoimamaakuntakaavan lähtökohdat ja tavoitteet -raportissa.

4.7. Tuulivoimatoimijoiden tavoitteet

Tuulivoimatoimijoiden tavoitteita tarkastellaan käynnissä olevien ympäristövaikutusten arviointiprosessin, yleiskaavoitusaineistojen, saatujen lausuntojen ja yritysten verkkosivujen tietojen perusteella.

Metsähallituksen Laatumaa -tulosityksikkö:

- vastaa lisääntyvään uusiutuvan energian tarpeeseen kehittämällä tuulivoimatuotantoon sopivia alueita.
- tavoitteena mahdollistaa valtion alueiden tehokas käyttö tuulivoimassa, muut maankäyttötarpeet ja ympäristöarvot huomioon ottaen

Otsotuuli Oy:

- tuulivoimalaitosten kehittäminen Suomeen ympäristöä ja paikallisia olosuhteita kunnioittaen
- periaatteena toimia UPM:n omistamalla maalla, myös hankekohtaisesti muiden maanomistajien kanssa

TuuliSaimaa:

- tavoitteena on rakentaa Suomeen noin 200 MW tuulivoimaa.
- pyytää kiinnittämään erityistä huomiota seuraaviin asioihin kaavatyössä:
 - o tuulivoima-alueiden valintakriteerien ei tule olla maakuntakaavan tasolla liian tiukkoja
 - o maakuntakaavamääräysten ja -merkintöjen tulee olla ohjaavia ja suuntaa-antavia
 - o vuorovaikutukseen puolustusvoimien ja kaavan laatijoiden välillä tulee kiinnittää erityistä huomiota.

Prokon Wind Energy Finland Oy:

- uusiutuva energiantuotanto luonnon ja yhteiskunnan tarpeet huomioiden
- tuulivoimarakentamisessa merkittävin esille nouseva seikka on maisemallinen vaikutus
- melun mallinnuksen ohjeistuksiin ja raja-arvoihin selvennyksiä ministeriöistä
- myönteisiä seurauksia: positiivinen vaikutus alueen työllisyyteen ja tieverkoston parantuminen, synnyttää mahdollisuuksia uusille innovaatioille ja yritystoiminnalle
- Kainuun maakuntakaavan tavoitteeksi esitetty 160 tuulivoimalan määrä on realistinen

ABO Wind Oy:

- suunnittelee rakentavansa Suomeen noin 200 MW tuulivoimaa
- yhteistyössä paikallisten yhteistyökumppanien kanssa käynnistää tuulivoimaprojekteja, hankkii sopivia toiminta-alueita, toteuttaa teknisen ja kaupallisen suunnittelun, järjestää pankkirahoituksen ja toimittaa avaimet käteen -tuulivoimapuistoja.

Tornator Oy:

- tavoitteena toimia sosiaalisesti, taloudellisesti ja ekologisesti vastuullisesti
- tavoitteena kehittää Sotkamossa sijaitsevia kahta toisistaan erillistä aluetta yhtenä tuulivoimahankkeena
- pitää tärkeänä, että maakuntakaavoitus mahdollistaa molempien Sotkamon alueiden yhtäaikaisen kehittämisen ja mm. yhtenäisen YVA-menettelyn

4.8. Kainuun tuulivoimamaakunta-kaavan tavoitteet

Kainuun tuulivoimavaihe-kaavassa osoitetaan selvityksiin perustuvat vähintään seudullisesti merkittävät potentiaaliset tuulivoimatuotantoon soveltuvat alueet. Kainuussa tuulivoimarakentaminen tulisi lähtökohtaisesti sijoittaa näille alueille.

Kainuun tuulivoimamaakunta-kaavan tavoitteet on muodostettu yhteen sovittamalla edellä mainitut tuulivoimatuotantoa koskevat valtakunnalliset, maakunnalliset, seudulliset ja paikalliset sekä tuulivoimatoimijoiden tavoitteet keskenään. Tuulivoimamaakunta-kaavan tavoitevuosi on 2030.

Kainuun tuulivoimamaakunta-kaavan tavoitteena on

- mahdollistaa vähintään seudullisesti merkittävän teollisen kokoluokan tuulivoimatuotannon toimintaedellytykset Kainuussa tuulivoimatuotannon haitalliset vaikutukset minimoiden
- sovittaa yhteen nämä tarpeet muiden maankäyttötarpeiden kanssa
- sovittaa yhteen valtakunnalliset alueidenkäyttötavoitteet sekä maakunnalliset, seudulliset ja paikalliset tavoitteet

Määrälliset tavoitteet

Kainuulla on varsin hyvät edellytykset toimia tuulivoimatuotannon sijaintimaakuntana. Tähän antavat mahdollisuuden paikoitellen hyvät tuuliolosuhteet sekä maankäytölliset ja ympäristölliset sijaintiedellytykset. Edellä mainittuihin tavoitteisiin ja maakunnassa parhaillaan käynnissä oleviin tuulivoimahankkeisiin perustuen Kainuun tuulivoimavaihe-kaavassa tavoitteeksi vuodelle 2030 asetetaan 160 kpl teollisen kokoluokan tuulivoimalaa, nimellisteho noin 480 MW ja vuosituotanto noin 1440 GWh seudullisesti merkittävässä tuulivoimapuistoissa. Määrälliset tavoitteet täsmentyvät kaavoitusprosessin edetessä. Tavoitteiden täyttyminen edellyttää riittävää kaavoitusvaraa, jonka arvioidaan olevan noin 1,5-kertainen edellä mainittuun tavoitteeseen verrattuna.

Kainuun tuulivoimamaakunta-kaavassa osoitetaan seudullisesti merkittävät tuulivoimatuotantoon soveltuvat alueet. Ne edellyttävät maisemallisesti herkkää Oulujärven rantavyöhykettä lukuun ottamatta pääsääntöisesti vähintään 10 tuulivoimalaa. Oulujärven ranta-alueilla maakunta-kaavassa osoitettavan tuulivoimapuiston koon alaraja on 5 tuulivoimalaa. Edellä mainittua pienemmät tuulivoimapuistot voidaan toteuttaa kuntakaavoituksen avulla. Mahdollisella kuntakaavoituksella toteutuvat tuulivoimalat eivät sisälly maakunta-kaavan tavoitteeksi asetettuun nimellistehoon ja vuosituotantoon.

Kainuu on jo tällä hetkellä sähköntuotannossa yliomavarainen maakunta. Käynnissä olevien tuulivoimahankkeiden toteutuessa Kainuusta tulisi tulevaisuudessa merkittävä uusiutuvan sähköenergian vienti-maakunta.

Tuulivoimatuotantoon soveltuvien alueiden sijoittelussa ja rajauksissa sekä yksityiskohtaisemman suunnittelun ohjauksessa maakunta-kaavassa otetaan huomioon tuulivoima-alueiden osalta maiseman kannalta maakunnallisesti ja valtakunnallisesti arvokkaat maisema-alueet, sähköverkko, luontoarvot sekä muita mahdollisia asiaan liittyviä esille nousevia teemoja.

5. Nykytila

5.1. Asuminen ja vapaa-ajan asuminen

Tilastokeskuksen mukaan Kainuun väkiluku oli 79 258 vuoden 2014 lopussa (Taulukko 1). Väestö on vähentynyt 20,1 prosenttia vuodesta 1980 vuoteen 2014. Taajama-alueiden väkimäärä on kasvanut ja haja-asutusalueiden väkimäärä vähentynyt. Vuonna 2010 Kainuun väestöstä 71,6 prosenttia asui taajamissa (Lähde: YKR/SYKE ja Tilastokeskus 2012). Kainuun väestön (2012) sijoittumista on havainnollistettu kuvassa 3 tiheyspinnan avulla. Kartan tummilla alueilla asuu noin 46 % kainuulaisista. Asuntokuntien määrä Kainuussa vuonna 2012 on esitetty taulukossa 2.

Taulukko 1. Väkiluku Kainuussa 1980–2012. Lähde: Tilastokeskus 2015.

	1980	1990	2000	2010	2012	2014
Kainuu	99 247	96 957	89 777	82 073	80 685	79 258
Hyrnsalmi	4 428	4 066	3 486	2 736	2 603	2 490
Kajaani	38 016	39 577	38 912	38 157	37 973	37 791
Kuhmo	13 900	12 878	11 167	9 492	9 240	8 950
Paltamo	5 474	5 056	4 420	3 884	3 743	3 564
Puolanka	5 327	4 620	3 846	3 063	2 931	2 824
Ristijärvi	2 469	2 150	1 796	1 513	1 450	1 416
Sotkamo	11 430	11 603	11 106	10 702	10 682	10 598
Suomussalmi	13 357	12 509	11 003	9 156	8 813	8 486
Vaala	4 846	4 498	4 041	3 370	3 250	3 139

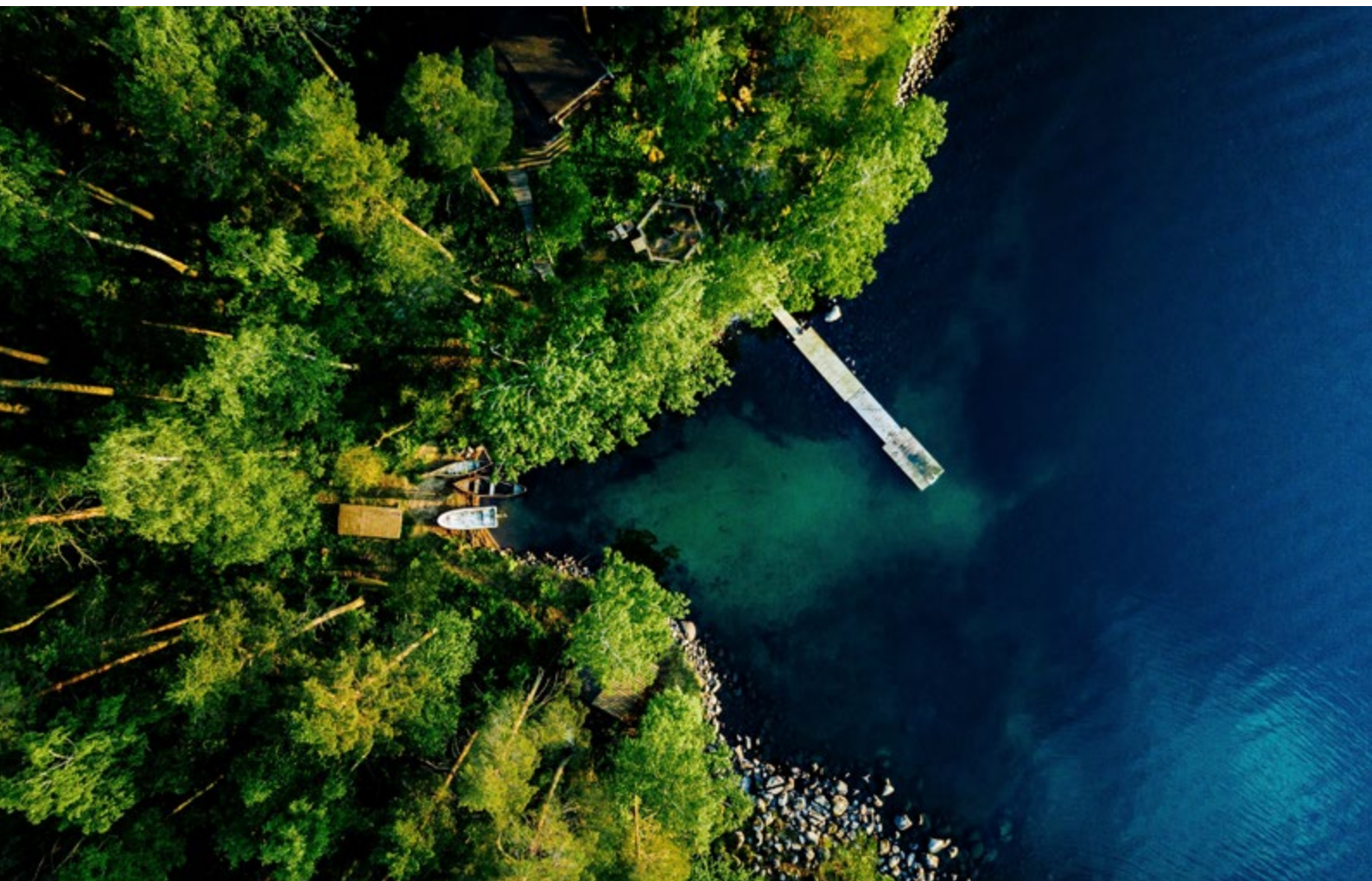

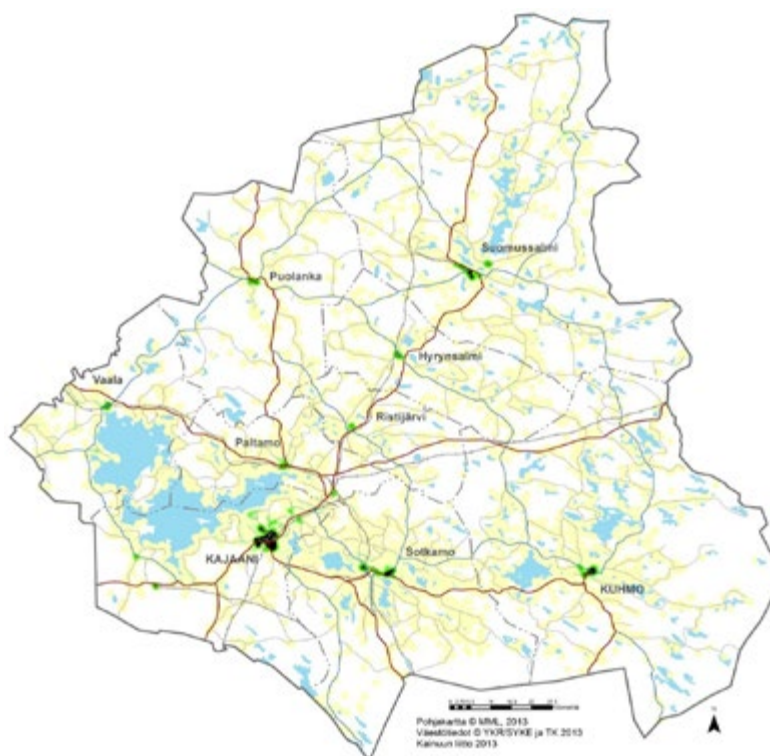

Kuva 3. Kainuun väestön sijoittuminen kuvattuna Kernel Density -tiheyspintana 31.12.2012. (Kainuun tuulivoimamaakuntakaavan valmistelu päättyi Vaalan kunnan alueella maakuntarajan muuttumisen takia (Valtioneuvoston päätös 5.2.2015) kaavan ehdotusvaiheessa 23.3.2015.)

Taulukko 2. Asutuskuntien ja kesämökkien määrä Kainuussa v. 2012 (Lähde: Tilastokeskus 2014).

Kunta	Asutuskuntien lkm	Kesämökkien lkm
Hyrynsalmi	1 284	673
Kajaani	18 512	1 759
Kuhmo	4 569	2 435
Paltamo	1 808	1 248
Puolanka	1 470	1 517
Ristijärvi	700	585
Sotkamo	4 947	1 850
Suomussalmi	4 315	2 248
Vaala	1 583	1 657
Yhteensä	39 188	13 972

Vapaa-ajan asukkaat. Kainuussa oli vuoden 2012 lopussa yhteensä 13 972 kesämökkiä (Tilastokeskus: kesämökkitilasto 2013). Kesämökkien omistajista yli puolen kotimaakunta on Kainuu (51 %), mutta myös Pohjois-Pohjanmaalta ja Uudeltamaalta moni omistaa kesämökin Kainuussa (kuva 4). Viimeisen seitsemän vuoden kuluessa kesämökkejä on rakennettu keskimäärin 59 mökkiä joka vuosi. Jos sama kehitys jatkuu, Kainuussa on vuonna 2030 yhteensä noin 8 % enemmän kesämökkejä kuin nyt eli yli 15 000 kesämökkiä. Kainuun loma-asunnot sijoittuvat suurimpien vesistöjen ja palvelujen ympärille sekä hyvien liikenneyhteyksien lähetyville (kuva 5).

Tilastokeskuksen laatiman Kesämökkibarometrin (2009) mukaan suomalaiset viettävät kesämökillä tyypillisimmillään 65 käyttövuorokautta vuodessa. Kainuussa vietetään keskimääräisesti vähemmän aikaa vuodessa. Mökin suurin käyttöaste on Itä-Uusimaalla 96 ja Pirkanmaalla 87 vuorokautta ja vastaava luku Kainuussa on 56 vuorokautta. Tilastokeskuksen ajankäyttötutkimuksen mukaan innokkaimpia mökkiläisiä ovat 65–74-vuotiaat miehet. Suosituimpia mökkeilykuukausia ovat kesäkuukaudet (kesä-elokuu).

**Kesämökkit omistajan kotimaakunnan mukaan
Kainuussa 31.12.2012**

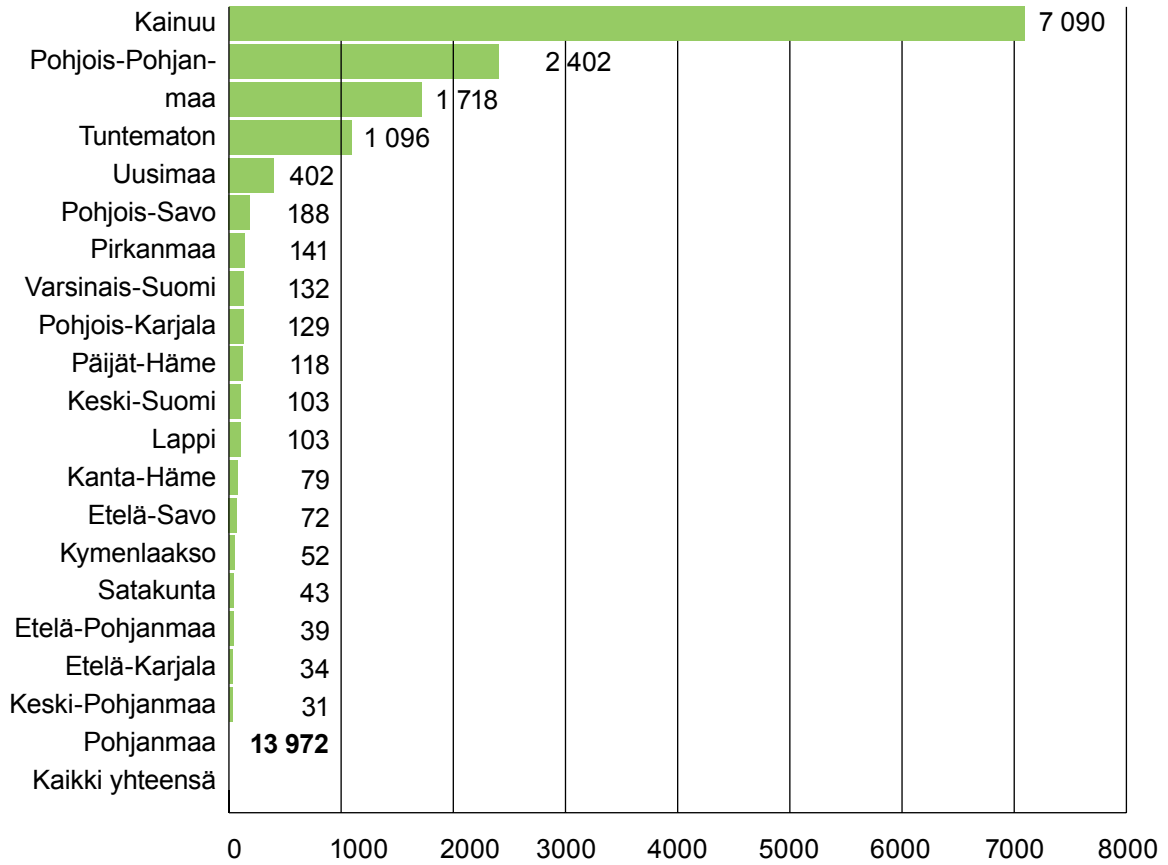

Lähde: Tilastokeskus 2013

*Kuva 4. Kesämökkit omistajan kotimaakunnan mukaan Kainuussa 31.12.2012.
Lähde: Tilastokeskus: kesämökkitilasto 2013.*



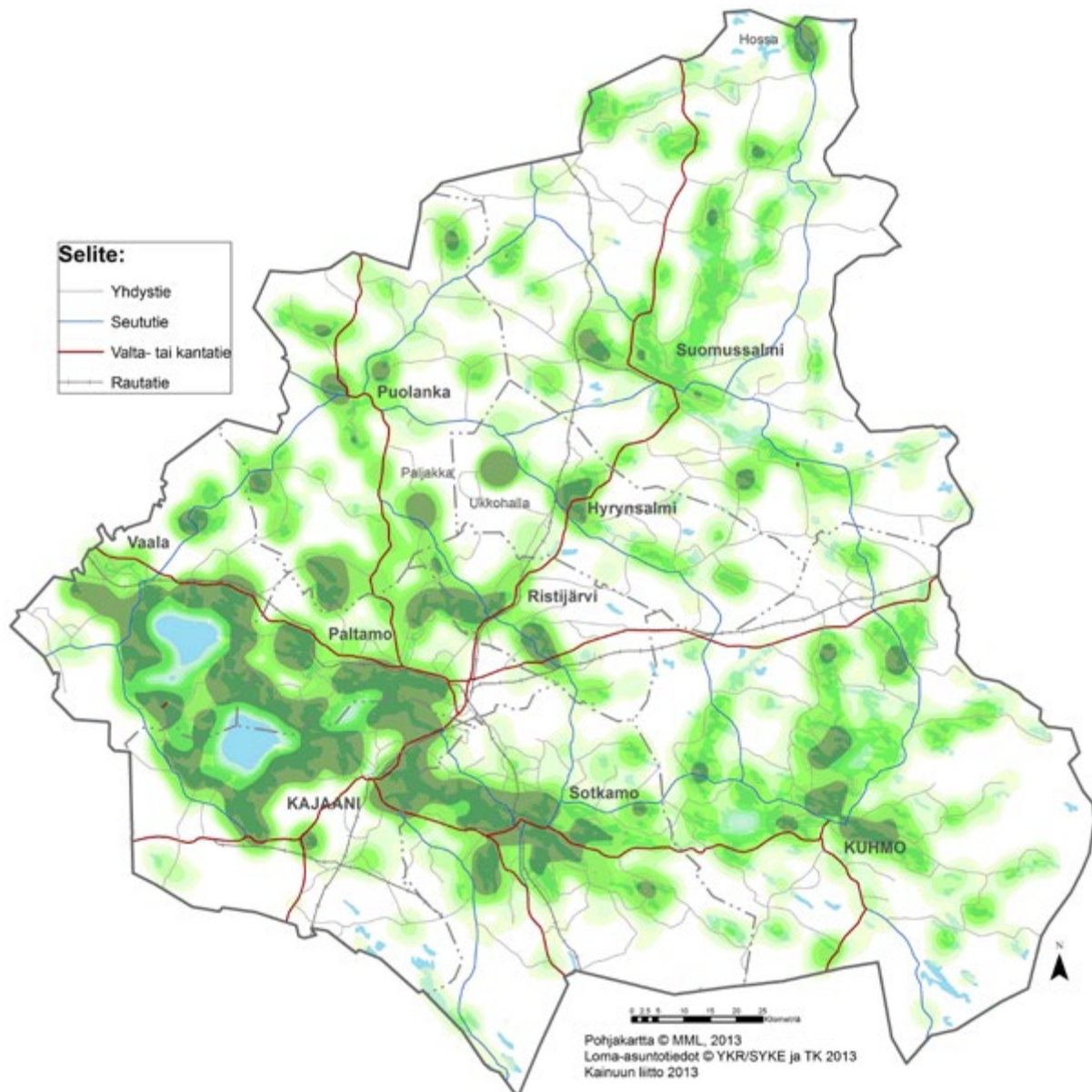

Kuva 5. Loma-asuntojen sijoittuminen kuvattuna Kernel Density -tiheypintana Kainuussa 31.12.2012. (Kainuun tuuli-voimamaakuntakaavan valmistelu päättyi Vaalan kunnan alueella maa-kuntarajan muuttumisen takia (Valtioneuvoston päätös 5.2.2015) kaavan ehdotusvaiheessa 23.3.2015.)

5.2. Matkailu

Kainuun merkittävimpiä matkailullisia vetovoima-alueita ja -kohteita ovat Sotkamon Vuokatti, Hyrynsalmen Ukkohallan ja Puolangan Paljakan matkailualueet, Oulujärvi ympäristöineen, Hossan ja Oulujärven retkeilyalueet, erilaiset luontokohteet sekä erilaiset tapahtumat kuten esimerkiksi Kuhmon kamarimusiikki (ks. myös taulukko 3).

Taulukko 3. Luontokohteiden kokonaiskäyntimäärät vuosina 2009–2012 (lähde: Metsähallitus 2014).

Vuosi	Oulujärven retkeilyalue	Hossan retkeilyalue	Hiidenportin kansallispuisto	Rokuan kansallispuisto	Kalevala puisto	Ystävyyspuisto
2012	35600	51100	10200	23400	6000	12000
2011	38500	52500	10000	17000	6000	5500
2010	24000	48000	11000	23500	6000	6000
2009	21000	54500	12000	23500	5500	8000

Kainuun voimassa olevassa maakuntakaava 2020:ssä on osoitettu mm. luontomatkailun kehittämistä ja -kohteita, matkailun vetovoima-alueita (mv), virkistys- ja matkailukohteita, matkailupalvelujen alueita (RM), loma- ja matkailualueita (R), virkistysalueita (V) sekä ulkoilureittejä. Maakuntakaavan alue- ym. varauksilla sekä maakuntakaavamääräyksillä pyritään edistämään matkailun kehittämistä maakunnan alueella (kuva 6).

Kainuun matkailustrategian mukaan Kainuussa on 7 alueellista matkailukeskittymää: Sotkamon Vuokatti, Hyrynsalmen Ukkohalla, Puolangan Paljakka, Kuhmossa ja Suomussalmella Idän Taigan matkailualue, Oulujärven matkailualue, maakuntakeskuksena Kajaani sekä Ristijärvi.



Kuva 6. Kainuun maakuntakaava 2020:n alue- ym. varauksia. (Kainuun tuulivoimamaakuntakaavan valmistelu päättyi Vaalan kunnan alueella maakuntarajan muuttumisen takia (Valtioneuvoston päätös 5.2.2015) kaavan ehdotusvaiheessa 23.3.2015.)

Matkailijat

Vuonna 2012 maakunnan alueen matkailukehitys oli pääosin myönteistä. Yöpymisvuorokausien kokonaisuus lisääntyi 4 prosenttia edellisestä vuodesta. Suurin osa Kainuussa vierailevista ulkomaisista matkailijoista tulee Venäjältä. Vuoden 2013 ennakkotietojen perusteella kotimaisten matkailijoiden määrä pysyi suunnilleen vuoden 2012 tasolla (taulukko 4). Ulkomaisten matkailijoiden yöpymiset kääntyivät laskuun alkuvuonna 2013 (Lähde: Kainuun matkailutilastollinen vuosikirja 2012, Kajaanin ammattikorkeakoulu 2013).

Taulukko 4. Yöpymiset Kainuussa ja koko maassa 2012 (Lähde: Tilastokeskus 2013).

	Majoitusliikkeiden rekisteröidyt yöpymiset	Ulkomaiset yöpymiset	Kotimaiset yöpymiset
Kainuu	955 962	115 024	840 938
Koko maa	20 317 582	5 802 959	14 514 623

Matkailijamäärät ovat kasvaneet Kainuussa tasaisesti viimeiset vuodet. Vuonna 2012 Kainuun matkailukohteissa rekisteröitiin yhteensä 955 962 yöpymistä, joista kotimaisia matkailijoita oli 88 prosenttia (Taulukko 5). Ulkomaalaisten yöpyjien määrä on kasvanut. Vuonna 2012 oli lähes kolmannes enemmän ulkomaalaisia yöpymisiä kuin vuonna 2007. Ulkomaisista yöpyjistä oli venäläisiä 62 % (71 000) vuonna 2012. (Lähde: Kainuun Etu / Tilastokeskus 2013).

Kainuussa yöpymisistä vuonna 2012 Vuokatin osuus oli 66,5 % ja Paljakka-Ukkohallan osuus 13,0 %. Loput yöpymiset, noin 20 % 955 962 yöpymisestä jakoutuivat Kajaanin, Kuhmon, Suomussalmen ja muiden pienimuotoisten matkailukohteiden kesken. Vuokatin painoarvo Kainuun matkailussa on kasvanut. (Lähde: Kainuun Etu / Tilastokeskus 2013).

Kainuun matkailustrategian 2011–2020 mukaan Kainuun rekisteröityjen yöpymisten arvioidaan kasvavan vuosittain jatkossa keskimäärin noin 5 %. Rekisteröidyt yöpymiset saavuttavat 1.700.000 yöpymisen rajan vuonna 2020, josta ulkomaisten yöpymisten osuus arvioidaan olevan noin 15 % (Lähde: Kainuun matkailustrategia 2011).

Taulukko 5. Kainuun majoitusliikkeiden rekisteröidyt yöpymiset v. 2006–2012 (Lähde: Kainuun Etu / Tilastokeskus 2013).

Vuosi	Yöpymiset	Ulkomaalaiset yöpymiset	Kotimaiset yöpymiset	Majoitusmyynnin arvo €
2006	805 300	-	-	21.85 milj.
2007	844 008	89 532	754 476	27.21 milj.
2008	963 548	108 139	855 409	32.95 milj.
2009	945 008	104 536	840 472	32.69 milj.
2010	959 699	91 021	868 678	32.52 milj.
2011	922 850	102 836	820 014	31.30 milj.
2012	955 962	115 024	840 938	34.63 milj.

5.3. Arvokkaat maisema-alueet ja kulttuuriympäristöt

Suomen maisemamaakuntajaossa Oulujärven seutu on useiden maisemamaakuntien solmukohta. Pääosa Kainuusta kuuluu Kainuun vaaraseutuun. Läntisin osa Kainuuta on osa Pohjois-Pohjanmaan nevala-keutta. Kajaanin ja Sotkamon eteläisimmät osat ovat Vaara-karjalan maisemamaakuntaa.

Kainuussa on seitsemän valtakunnallisesti arvokasta maisema-aluetta. Maisema-alueista Oulujärven seutua edustavat Vaalan Säräisniemi ja Manamansalo, Paltamon Melalahti-Vaarankylä ja Kajaanin Paltaniemi. Kainuun vaaraseutua edustavat Sotkamon Vuokatti, Naapurivaara ja Puolangan Joukokylä-Kempasvaara.

Lisäksi Kainuussa on 39 valtakunnallisesti merkittävää kulttuurihistoriallista ympäristöä. Niistä osa on maisemakohteita ja osa sijaitsee valtakunnallisesti arvokkaalla maisema-alueella. Kainuun kulttuurihistorialliset ympäristöt edustavat monipuolisesti kainuulaista kulttuuriperintöä, kuten vaara- tai ranta-asutusta

ja erilaisia rakennuskohteita. Kainuun vienankarjalaista kulttuuriperintöä edustavia kohteita ovat Suomussalmella sijaitseva Hietajärven-Kuivajärven vienankarjalainen kulttuurimaisema ja Kuhmossa oleva Rimmin vienankarjalainen kylä. Suomussalmen vienalaiskylistä on perustettu Kainuun ympäristökeskuksen päätöksellä Suomen ensimmäinen luonnonsuojelulain mukainen maisema-alue.

Kainuun perinnemaisemista valtakunnallisesti arvokkaiksi on luokiteltu kymmenen kohdetta, joiden pinta-ala on yhteensä 170 ha: Kuhmossa Lapinsalmi, Paltamossa Melalahden Horkkalan haka ja Viilon haka, Puolangalla Törmänmäen Kallioahon haka, Sotkamossa Naapurivaaran Heikkilän metsälaidun ja Schroderuksen haka sekä Kovasinvaaran niitty, Suomussalmella Hiltulan laidun ja Lahnasen laidun sekä Vaalassa Vääätäjänniemen Neulaniemen laidun (105 ha). Osa mainituista kohteista sijaitsee valtakunnallisesti arvokkaalla maisema-alueella (kuva 5). Edellisten lisäksi maakunnallisesti arvokkaita perinnemaisema-kohteita on yhteensä 35 kpl, joiden pinta-ala on yhteensä 378 ha.

Lähteet: Ympäristöministeriö & Museovirasto (1993), Kainuun ympäristökeskus (2000).

Kainuussa on kartoitettu v. 2011–2013 valtakunnallisesti ja maakunnallisesti arvokkaita maisema-alueita, joiden arvo perustuu sekä hoidettuun viljelymaisemaan että kulttuurivaikutteiseen maaseudun luontoon perinteisine rakennuksineen (Valtakunnallisesti ja maakunnallisesti arvokkaiden maisema-alueiden inventointi, MARU-hanke). Työn taustaksi on laadittu Kainuun maakunnallinen maisemaselvitys. Kainuun inventoitavien alueiden listalle on otettu nykyiset valtakunnallisesti ja maakunnallisesti arvokkaat maisema-alueet sekä maisemanähtävyydet (YM 1993) sekä rakennetun kulttuuriympäristön päivitysinventoinneissa vuonna 2009 poisjääneet alueet. Lisäksi tausta-aineistona inventoitavien alueiden valinnassa on käytetty eri kuntien kulttuuriympäristöohjelmia sekä eri tahoilta saatuja ehdotuksia (www.kainuunmaisemat.fi / Kainuun Maisemat).

Kainuun maisema-alueiden inventointi on osa ympäristöministeriön käynnistämää ja koko maan kattavaa arvokkaiden maisema-alueiden päivitys- ja täydennysinventointia. Inventoinnin tavoitteena on ollut tarkistaa aluevalikoima, arvoluokka sekä rajaukset vastaamaan uudistuneita maisemanhoidon toteuttamis- ja ohjausjärjestelmiä. Näitä ovat muun muassa maankäyttö- ja rakennuslaki, valtakunnalliset alueidenkäyttötavoitteet, eurooppalainen maisemayleissopimus, luonnonsuojelulaki sekä maatalouden ympäristötuki.

Valtakunnallisen aineiston valmistuessa ympäristöministeriö valmistelee uuden ehdotuksen valtakunnallisesti arvokkaiksi maisema-alueiksi valtioneuvoston hyväksyttäväksi vuoden 2015 aikana. Uusi päätös korvaa valtioneuvoston päätöksen vuodelta 1995.

Maisema-alueiden arvoja on turvattu maankäytön suunnittelun avulla pääosin maakunta- ja yleiskaavoituksessa. Maakunnallinen maisemaselvitys ja arvokkaiden maisema-alueiden inventoinnin tulokset on tarkoitus ottaa huomioon voimassa olevan Kainuun maakuntakaava 2020:n tarkistamisen yhteydessä.

Maakuntakaavan tuulivoimaloiden alueiden ja arvokkaiden maisema-alueiden sekä rakennetun ympäristön sijaintia ja suhdetta on tarkasteltu kuvassa 7. Tuulivoimaloiden alueiden välittömässä läheisyydessä ei sijaitse valtakunnallisesti merkittäviä maisema-alueita tai kulttuuriympäristöjä.

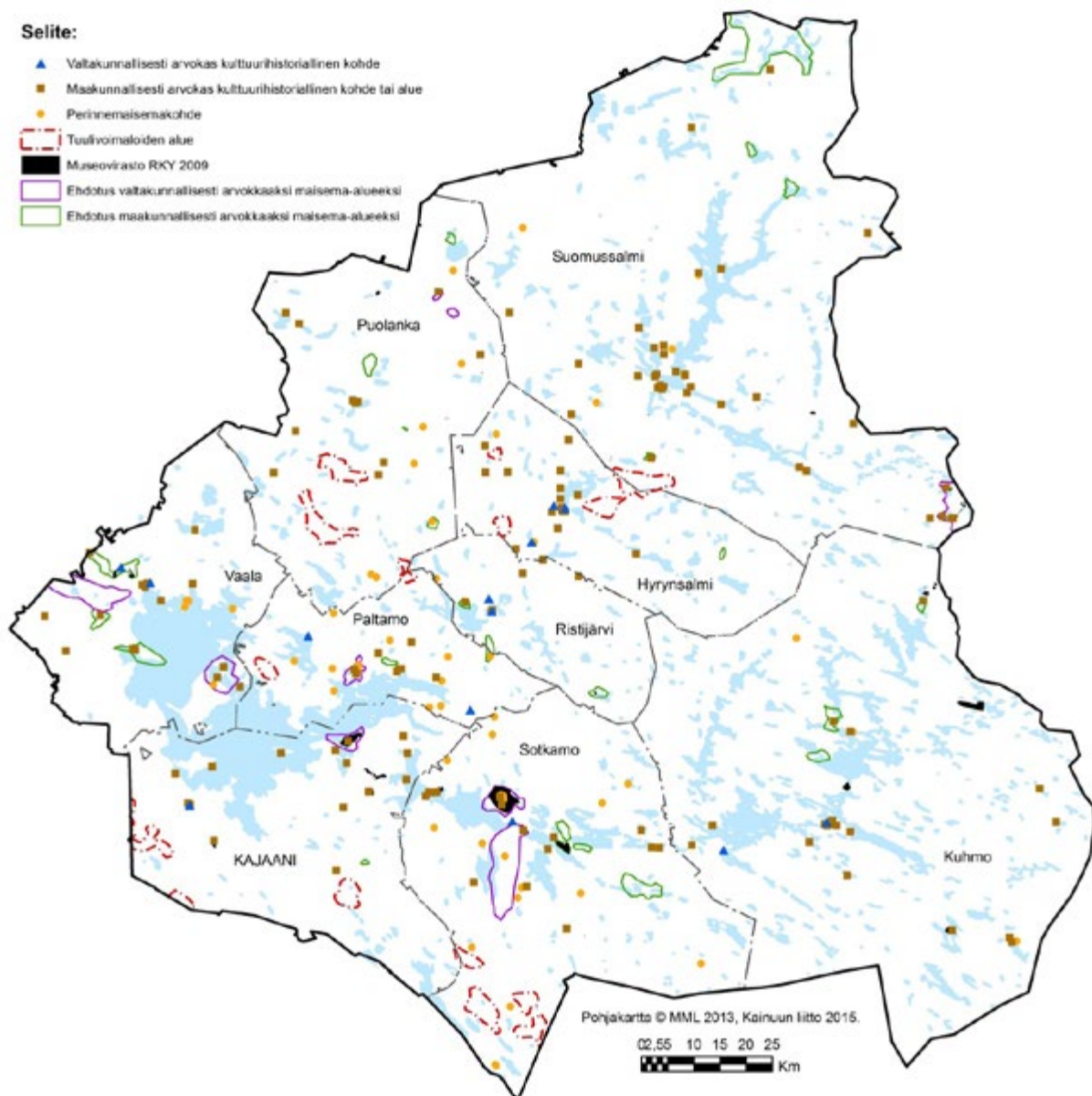

Kuva 7. Maakuntakaavan tuulivoimaloiden alueiden sijainti suhteessa arvokkaisiin maisema-alueisiin ja rakennettuun kulttuuriympäristöön. (Kainuun tuulivoimamaakuntakaavan valmistelu päättyi Vaalan kunnan alueella maakuntarajan muuttumisen takia (Valtioneuvoston päätös 5.2.2015) kaavan ehdotusvaiheessa 23.3.2015.)

Maakuntakaavan tuulivoimaloiden alueiden ja tiedossa olevien muinaisjäännösten sijaintia ja suhdetta on tarkasteltu kuvassa 8. Tuulivoimaloiden alueilla ei pääsääntöisesti ole tiedossa olevia muinaisjäännöksiä. Hyrynsalmella ja Suomussalmella sijaitsevassa Kivivaara-Peuravaaran, Kajaanissa sijaitsevassa Piiparinmäki-Kokkosuon sekä Paltamossa sijaitsevan Teerivaaran tuulivoimaloiden alueella on havaittu muinaismuistokohteita. Muinaismuistotarkastelua on suoritettu jokaisen alueen osalta olemassa olevan tiedon perusteella. Tarkastelussa on hyödynnetty YVA-menettelyn ja kaavoitusvaiheessa laadittuja selvityksiä. Osa selvitysalueista voi osin poiketa maakuntakaavan aluejaosta. Muinaismuistolaki suojelee kiinteät muinaisjäännökset automaattisesti ilman erillistä päätöstä. Uusia ennestään tuntemattomia muinaisjäännöksiä on mahdollista löytää koko ajan ja niitä löytynee myös maakuntakaavassa osoitettavilta tuulivoimaloiden alueilta. Tuulivoimaloiden alueiden yksityiskohtaisemmassa suunnittelussa ja hankevalmistelussa tarvitaan arkeologiset inventoinnit maankäytön muutosalueilla. Vaikka muinaisjäännöstä ei ole merkitty maakuntakaavaan, on muinaismuistolain mukainen suojele voimassa.

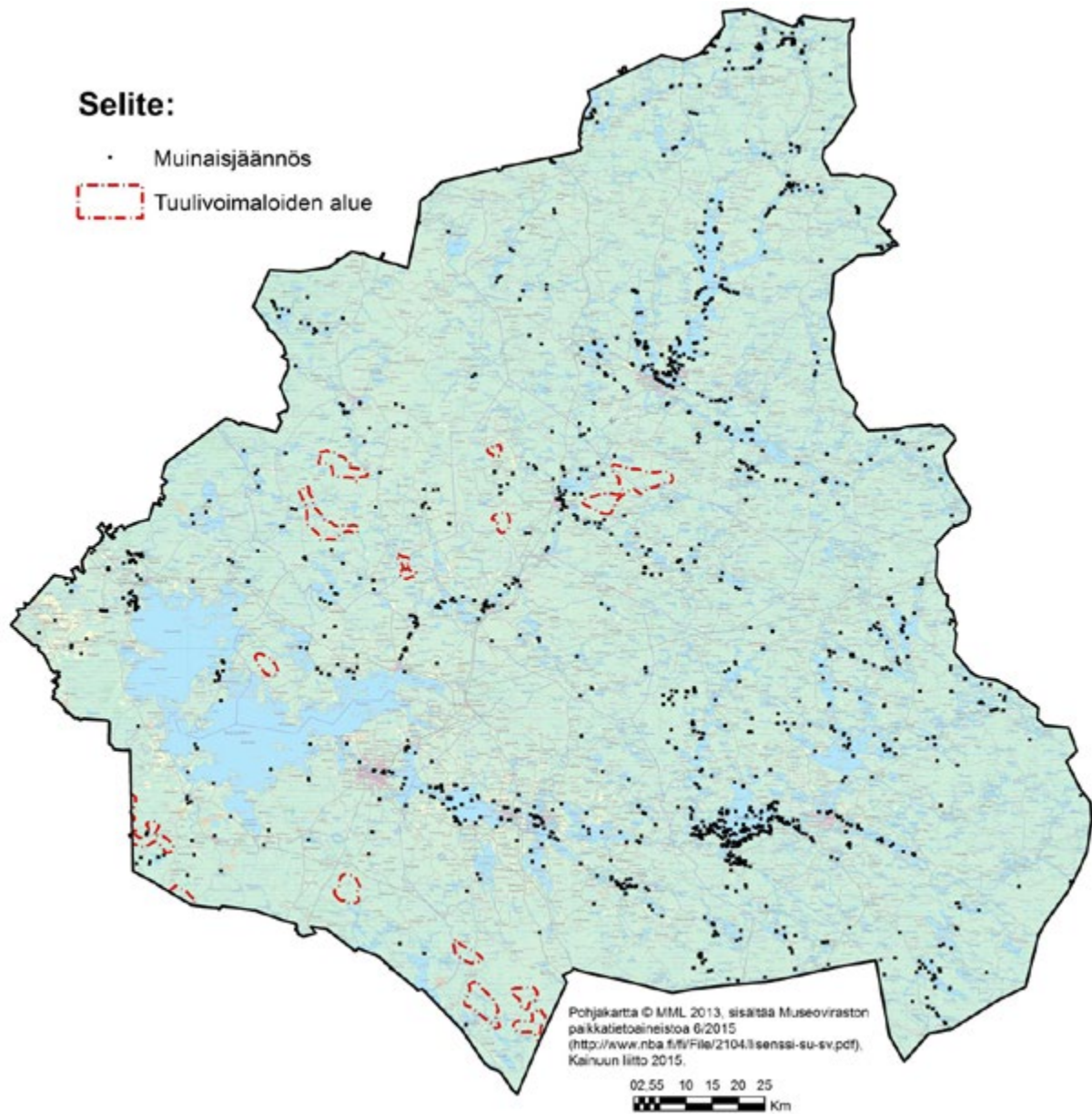

Kuva 8. Maakuntakaavan tuulivoimaloiden alueiden sijainti suhteessa kiinteisiin muinaisjäännöksiin. (Kainuun tuulivoimamaakuntakaavan valmistelu päättyi Vaalan kunnan alueella maakuntarajan muuttumisen takia (Valtioneuvoston päätös 5.2.2015) kaavan ehdotusvaiheessa 23.3.2015.)

5.4. Suojelualueet, ekologiset verkostot ja hiljaiset alueet

Suojelualueverkosto sekä eliölaji- ja luontotyyppikohtaiset rauhoitukset ovat luonnon monimuotoisuuden turvaamisen perusta. Natura 2000 -verkostolla pyritään turvaamaan EU:n tärkeinä pitämien luontotyyppien ja lajien suojelutaso. Kainuussa verkoston erityisvastuu kohdistuu metsä- ja suoluonnon tyyppien ja lajien suojeluun. Kokonaan tai osittain Kainuussa sijaitsevia Natura 2000 -verkostoon kuuluvia tai ehdotettuja alueita on 176 kpl, yhteensä 171 218 ha, joka on noin 7,0 % maakunnan pinta-alasta (kuva 9). Kainuussa luonnonsuojeluohjelmien ja Natura 2000 -verkoston toteuttaminen on saatu kokonaan päätökseen.

Kainuun maakuntakaava 2020:ssa on lisäksi osoitettu maakunnallisesti tai seudullisesti merkittäviä suojelualueita (S) yhteensä 2 272 ha.

Maakuntakaavan tuulivoimaloiden alueiden sijaintia ja suhdetta suhteessa Natura 2000 -verkoston alueisiin on tarkasteltu kuvassa 9.

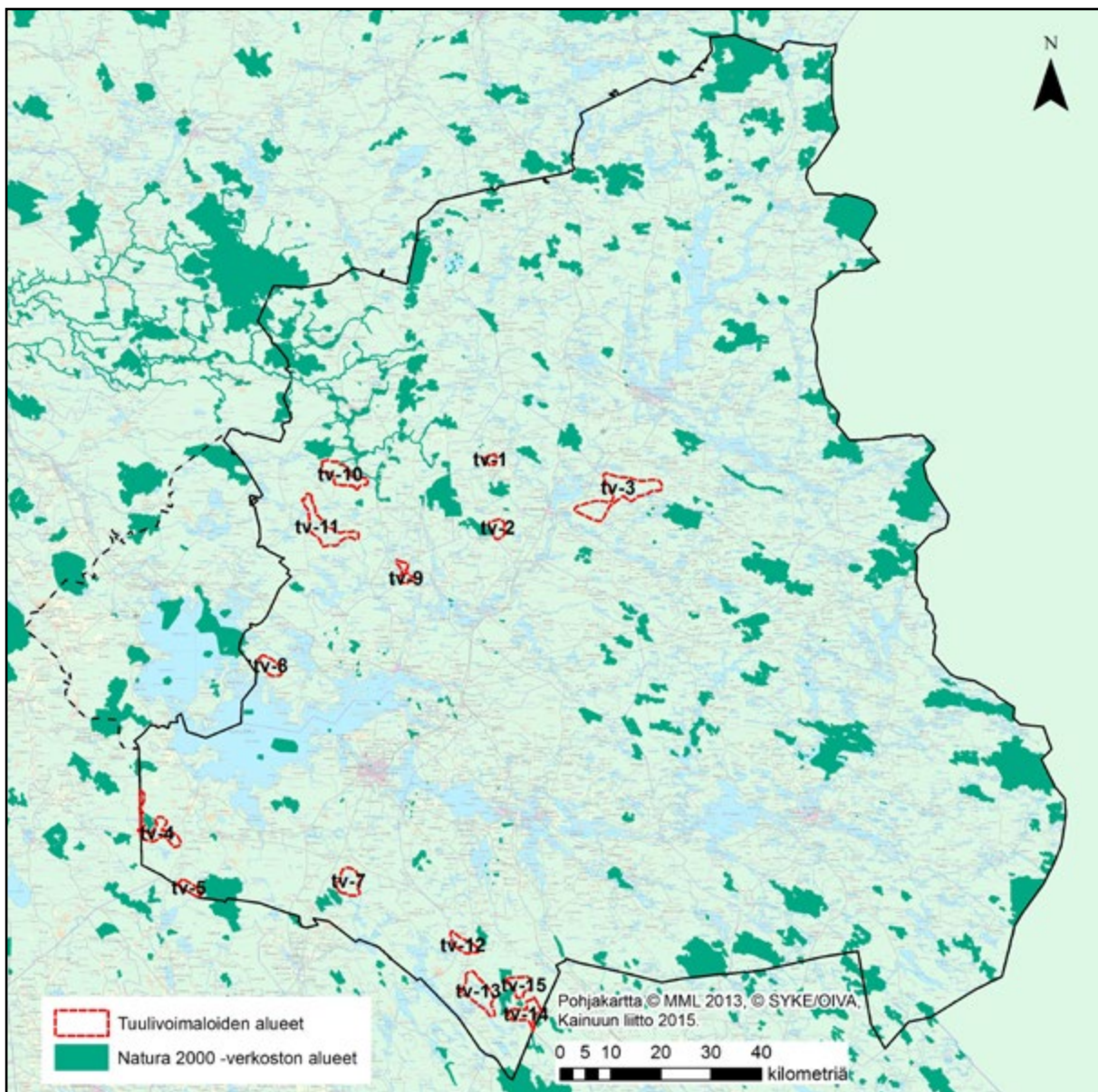

Kuva 9. Tuulivoimaloiden alueiden sijainti ja suhde Natura 2000 -verkoston alueisiin.

Ekologiset käytävät ovat toiminnallisia, ekologisia yhteyksiä luonnon ydinalueiden välillä ylläpitäen ekologista kytkeytyneisyyttä pirstoutuneessa ekosysteemissä. Ne ylläpitävät ydinalueiden toimintaa ja muodostavat leviämisteitä tai johtokäytäviä eliöiden liikkussa alueelta toiselle. Kainuun liiton ja Suomen ympäristökeskuksen (SYKE) ELMA -yhteistyöhankkeessa toteutettu laajojen metsäalueiden rakenteellinen kytkeytyneisyys -tarkastelu sekä tuulivoimaloiden alueet Kainuussa on esitetty kuvassa 10. Laajojen metsäalueiden rakenteellisen kytkeytyneisyyden analyysissä on käytetty Morphological Spatial Pattern Analysis (MSPA) menetelmää 20x20m ruuduilla hyödyntäen Corine Land Cover 2012 maanpeiteaineistoa. Vihreät ruudut kuvaavat ydinalueita, oranssit ruudut ydinalueiden reuna-alueita (mm. tiestö) ja mustat ruudut ekologisia käytäviä, jotka yhdistävät toisiinsa vähintään 2 eri ydinaluetta. Tuulivoimaloiden alueet sijoittuvat arvioitujen ekologisten käytävien ulkopuolelle. (Viinikka, 2015)

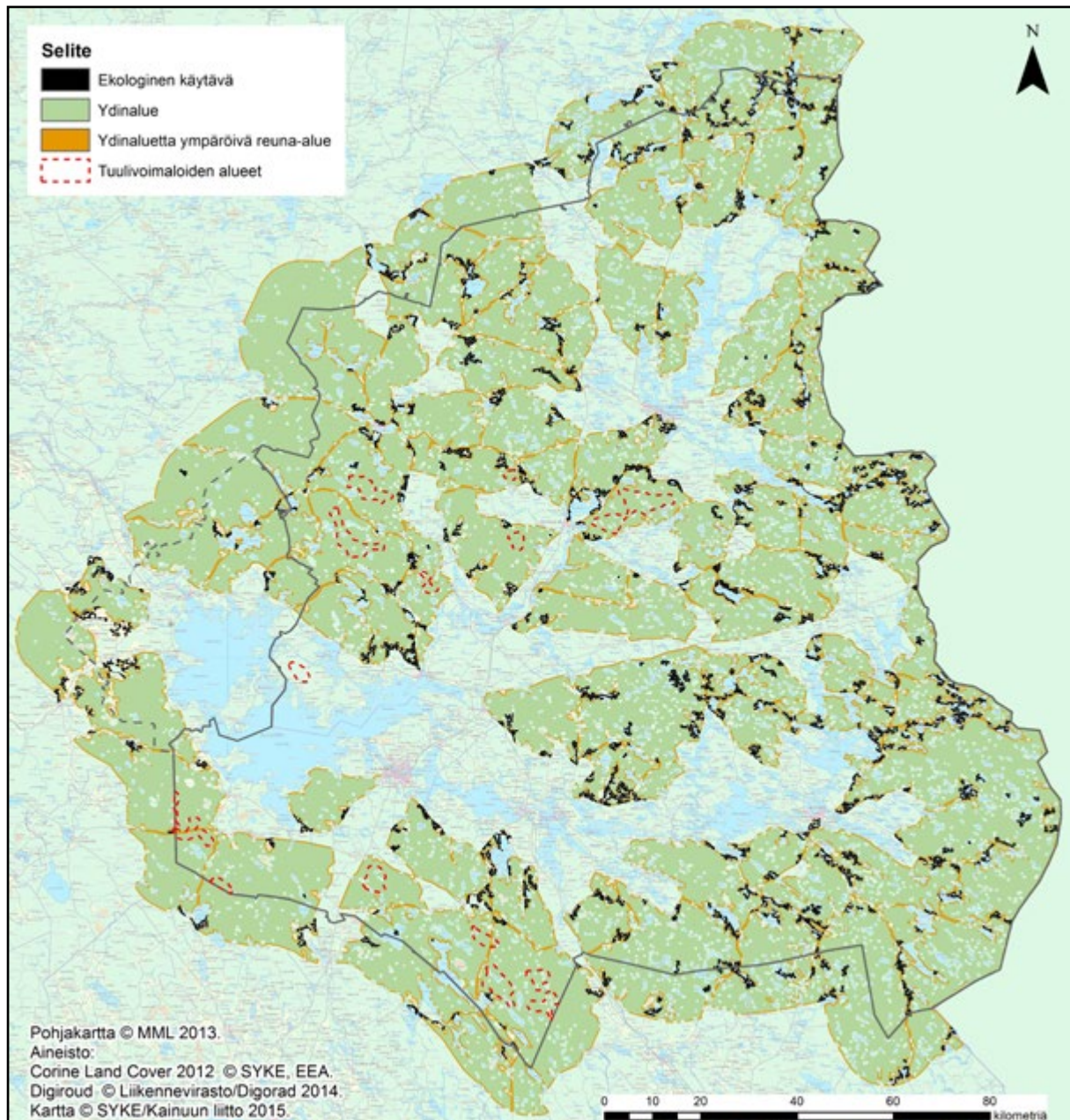

Kuva 10. Tuulivoimaloiden alueiden sijainti ja suhde alustaviin arvioituihin ekologisiin käytäviin. (Lähde: SYKE (2015). *Ekologiset yhteydet, LuontoMatkailu ja Hiljaiset alueet Kainuun aluekehityksessä ja maakuntakaavoituksessa (ELMA) -hanke.*)

Voimassa olevan Kainuun maakuntakaavan 2020 laatimisen yhteydessä kartoitettiin Kainuun hiljaisia alueita (2006). Alueita ei kaavaprosessin yhteydessä tuolloin sisällytetty maakuntakaavaan. Maakuntakaavan tuulivoimaloiden alueiden sijaintia ja suhdetta hiljaisiin alueisiin on tarkasteltu kuvassa 11. Kainuun

hiljaisia alueita kartoittava selvitys (2006) toimii tuulivoimamaakuntakaavan informatiivisena tausta-aineistona. Hiljaisia alueita ei käsitellä tuulivoimamaakuntakaavassa omana maankäyttöluokkana, eivätkä ne rajoita alueiden muuta maankäyttöä. Kainuun hiljaisia alueita kartoittava selvitys (2006) uudistetaan meneillään olevassa Ekologiset yhteydet, LuontoMatkailu ja Hiljaiset alueet Kainuun aluekehityksessä ja maakuntakaavoituksessa (ELMA) -selvityshankkeessa.

Selite:

- Tuulivoimaloiden alue
- Luonnon virkistyskäytön ja luontomatkailun kannalta merkittävä hiljainen alue
- Merkittävä maaseutumainen hiljainen alue

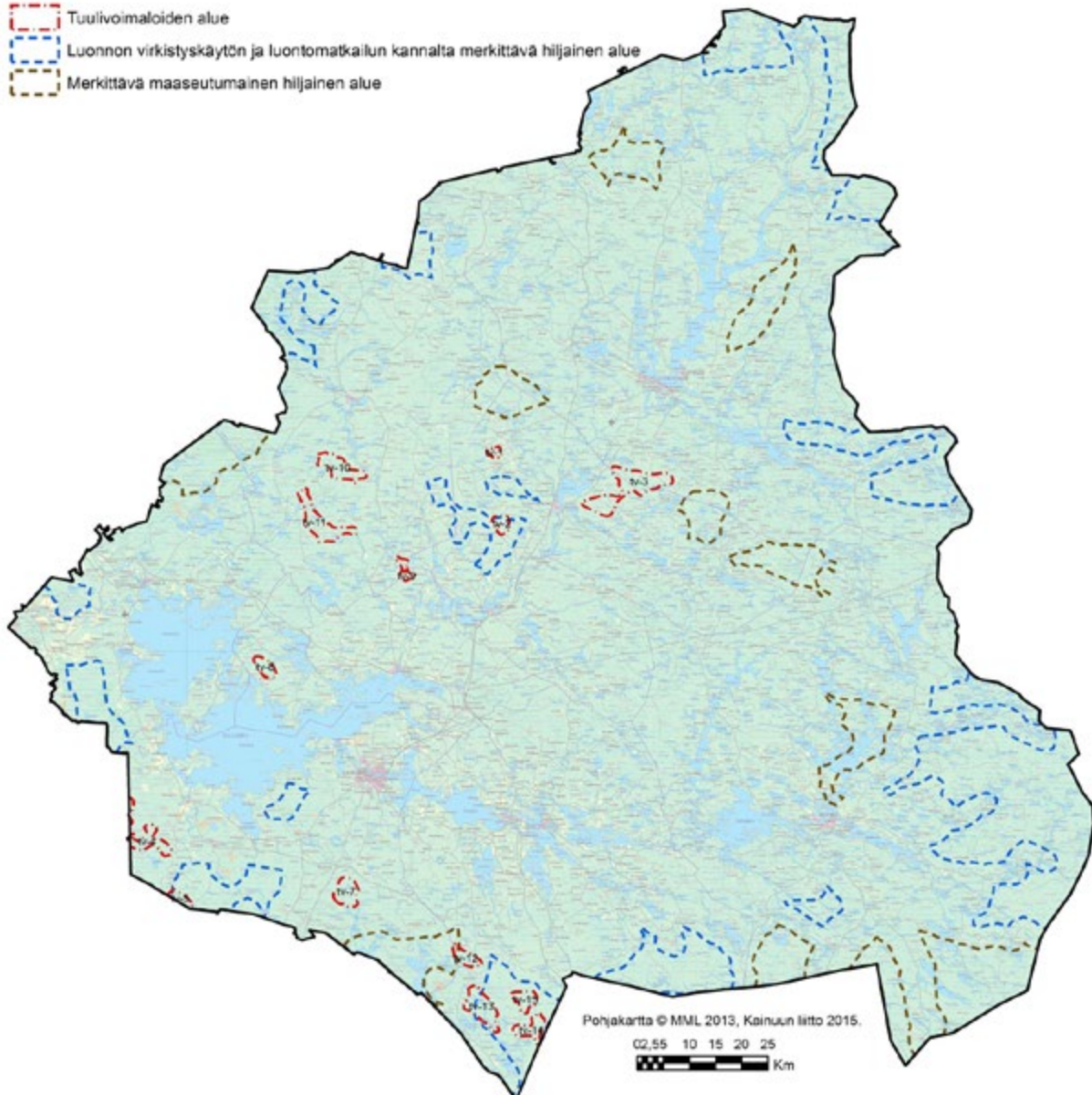

Kuva 11. Maakuntakaavan tuulivoimaloiden alueiden sijainti suhteessa Kainuun hiljaisiin alueisiin (Kainuun maakuntakaava 2020, Kainuun hiljaisien alueiden kartoitus, Kainuun liitto 2005). (Kainuun tuulivoimamaakuntakaavan valmistelu päättyi Vaalan kunnan alueella maakuntarajan muuttumisen takia (Valtioneuvoston päätös 5.2.2015) kaavan ehdotusvaiheessa 23.3.2015.)

5.5. Maasuorpedot, metsäpeura ja hirvi

Luonnonvarakeskuksen (Lausunto Suomen karhukannan tilasta, 2015) mukaan Kainuussa oli 14–16 karhupentuetta vuonna 2014. Tuulivoimaloiden alueet eivät sijaitse karhupentueiden alueella.

Riistakeskus Kainuun alueella liikkuu yhteensä 65–70 sutta, joista poronhoitoalueella asuu 5-7 sutta vuonna 2015 (Lähde: Luonnonvarakeskuksen lausunto talven 2014–2015 susitilanteesta, 2015). Poronhoitoalueen ulkopuolella sudet keskittyvät Kuhmoon, jossa on havaintoja kaikkiaan neljästä laumasta (4, 5,9 ja 6-7 yks.) ja kolmesta rajalaumasta (3,5-6 ja 5-6 yks., sudet liikkuvat molemmin puolin valtakunnan rajaa). Kahdesta susiparista on havaintoja Ontojoen ja Kuumu-livantiira alueelta. Lisäksi Pohjois-Karjalan puolella olevat laumat vierailevat ajoittain Kuhmon puolella. Sotkamossa liikkuu kolme laumaa (4,4 ja 5 yks.)/ joista kaksi on yhteistä Kuhmon kanssa. Lisäksi Sotkamossa asustaa kolme susiparia, joista yksi on yhteinen Kuhmon kanssa (Ontojoki) ja toinen yhteinen Pohjois-Karjalan kanssa. Kajaanin eteläpuolella on havaintoja susilaumasta, mutta tietoon liittyy epävarmuutta. Lisäksi Kajaanin eteläpuolisella alueella saattaa vierailla lauma, joka asustaa pääasiassa Vuolijoki-Vieremän välisellä raja-alueella. Vuolijoella on kaksi yhteistä susilaumaa: yksi Vieremän kanssa (7 yks.) ja yksi Pyhännän kanssa (3-5 yks.). Kajaanin ja Sotkamoon tuulivoimaloiden alueet sijaitsevat vuonna 2015 havaituilla susilaumojen esiintymisalueella.

Luonnonvarakeskuksen väliarvion susikannan tilasta 2015 (3.11.2015, Luke 2061/00 04 05/2015) mukaan Suomessa on 22–43 susilaumaa, joista 4–10 liikkuu Kainuun alueella. Kuhmon alueella asustaa kuusi laumaa, joista kaksi on yhteisiä Sotkamon ja Suomussalmen kanssa. Sotkamossa asustaa neljä laumaa, joista yksi Pohjois-Karjalan kanssa ja yksi Pohjois-Savon kanssa yhteinen. Lisäksi Kajaanissa asustaa yksi lauma, joka vierailee Pohjois-Savon puolella. Luonnonvarakeskuksen arvio susilaumojen määrästä perustuu Suomen riistakeskuksen petoyhdyshenkilöiden kirjaamiin havaintoihin ja petovahinkoihin täydennettynä GPS-laittein merkittyjen susien paikannustiedoilla (mm. Kainuusta) sekä suurpetohavaintojen sähköisen kirjausjärjestelmän Tassun merkinnöillä. Petoyhdyshenkilöiden kirjaamat havainnot sijoittuvat eri puolille Kainuuta keskittyen poronhoitoalueen eteläpuolelle Kajaanissa, Sotkamossa ja Kuhmossa. Suomen riistakeskuksen arvion mukaan susikanta on runsastunut viime vuodesta. Luonnonvarakeskuksen seuraava susiarvio valmistuu tammi-helmikuussa 2016 (Luke 2061/00 04 05/2015, 3.11.2015 sekä Yle uutinen ”Susia entistä enemmän” 3.11.2015<http://yle.fi/uutiset/susia_on_entista_enemman_meilla_on_hyvin_paljon_pentueita/8425351>).

Luonnonvarakeskuksen (Lausunto Suomen ilveskannan runsaudesta, lisääntymisestä ja ennuste ilveskannan kehityksestä vuoteen 2017, 2014) mukaan Kainuussa oli 28-33 ilvespentuetta vuonna 2013, joista poronhoitoalueen ulkopuolella 24-27 pentuetta. Ilveshavainnot sijoittuivat Kainuun länsiosaan vuonna 2014. Ilves ei ole yhteen elinympäristötyyppiin erikoistunut laji, vaan se asuttaa hyvin laajasti erilaisia metsiä ja muita ympäristötyyppejä. Ei siis ole oletettavaa, että sitä uhkaisu elinympäristöjen häviäminen (Lähde: Suomen ilveskannan hoitosuunnitelma, 1/2007)

Ahmahavaintoja on vuodelta 2014 suhteellisen tasaisesti eri puolilta Kainuuta (Lähde: Luonnonvarakeskus, Selvitys Kainuun tuulivoimamaakuntakaavan aineistoista, 2015). Ahmalle kelpaa liikkumiseen ja pesimiseen hyvin erilaiset alueet. Elinympäristöjen häviäminen tai muuttuminen sekä levinneisyysalueen mahdollinen supistuminen eivät ole ahmalle uhka, joten ahman suojelutason suotuisuuden määrittelyssä tulee keskittyä populaatiotason tarkasteluun, jossa huomioidaan kannankehityksen suunta, entsille elinalueille leviämisen mahdollistaminen ja uusien elinympäristöjen pysyminen suotuisana. (Lähde: Suomen ahmakannan hoitosuunnitelma, Taustaa Suomen ahmakannan suojeluun, hallintaan ja hoitoon, MMM 2013)

Kainuun ja Suomenselän metsäpeurat (Paasivaara & Pusenius, 2013) selvityksen mukaan Kainuussa metsäpeuroja on yhteensä 793 yksilöä. Kannan kiivain taantuminen on tasaantunut, vaikka hienoista laskua vuodesta 2012 vuoteen 2013 verrattuna on havaittu. Kainuun peurat olivat keskittyneet kolmelle erilliselle laidunalueelle. Suurimmat metsäpeuramäärät on tavattu Sotkamon–Ristijärven kuntien raja-alueella Hiisijärveä ympäröivillä kankailla. Jonkin verran on tavattu myös Sotkamon keskustan ja Tipasjoen väliseltä harjualueelta. Lisäksi muutamia peuralaumoja on löydetty myös Kuhmosta Hietaperän pohjoispuolisilta alueilta. YVA-menettelyjen ja yleiskaavoituksen yhteydessä laadittujen selvitysten mukaan metsäpeuraa esiintyy myös Piiparinmäen ja Vaalassa sijaitsevan Metsälamminkankaan tuulivoimaloiden alueella (Jaakkola, 2015). Metsäpeuran luontaisen levinneisyysalueen laajentumisen kannalta potentiaalinen suunta

on Oulujärven eteläpuolinen alue, joka mahdollistaa Kainuun ja Pohjanmaan metsäpeurakantojen esiintymisalueiden yhdistymisen. (Luonnonvarakeskus, 2015, Selvitys Kainuun tuulivoimamaakuntakaavan aineistoista)

Kainuussa hirvitiheydet vaihtelevat 2,8 hirveä / 1000 ha ja 1,7 hirveä / 1000 ha välillä. Suurin hirvitiheys on Kajaanin ja Sotkamon alueella ja pienin Kuhmossa.

5.6. Linnusto

Linnuston kannalta tärkeät alueet Kainuussa on esitetty kuvassa 12, jossa löytyvät Kainuun Lintutieteellisen yhdistys ry:n (2015) kartoittamat Kainuun arvokkaat lintupaikat, IBA- ja FINI-BA-alueet sekä FINIBA kohteet suhteessa maakuntakaavan tuulivoimaloiden alueisiin. Lintujen päämuuttoreitit sijoittuvat Kainuun ulkopuolelle keskittyen erityisesti Suomen- ja Pohjanlahden rannikkolinjoille (Lähde: BirdLife Suomi: Lintujen päämuuttoreitit Suomessa, 2014). Kainuussa tavataan myös suuria petolintuja (sääksi, maakotka ja merikotka), joiden pesimä- ja reviiritiedot on jätetty ei-julkisina esittämättä kuvassa 12 (Lähde: Luonnontieteellinen keskusmuseo ja Metsähallitus). Lähtökohtaisesti seudullisesti merkittävä tuulivoimatuotanto on pyritty sijoittamaan linnuston kannalta tärkeiden alueiden ulkopuolelle. Niillä tuulivoimaloiden alueilla, joilla sijaitsee yksittäisiä petolintureviirejä, yksityiskohtaisempaa suunnittelua ohjataan aluekohtaisilla kaavamääräyksillä.

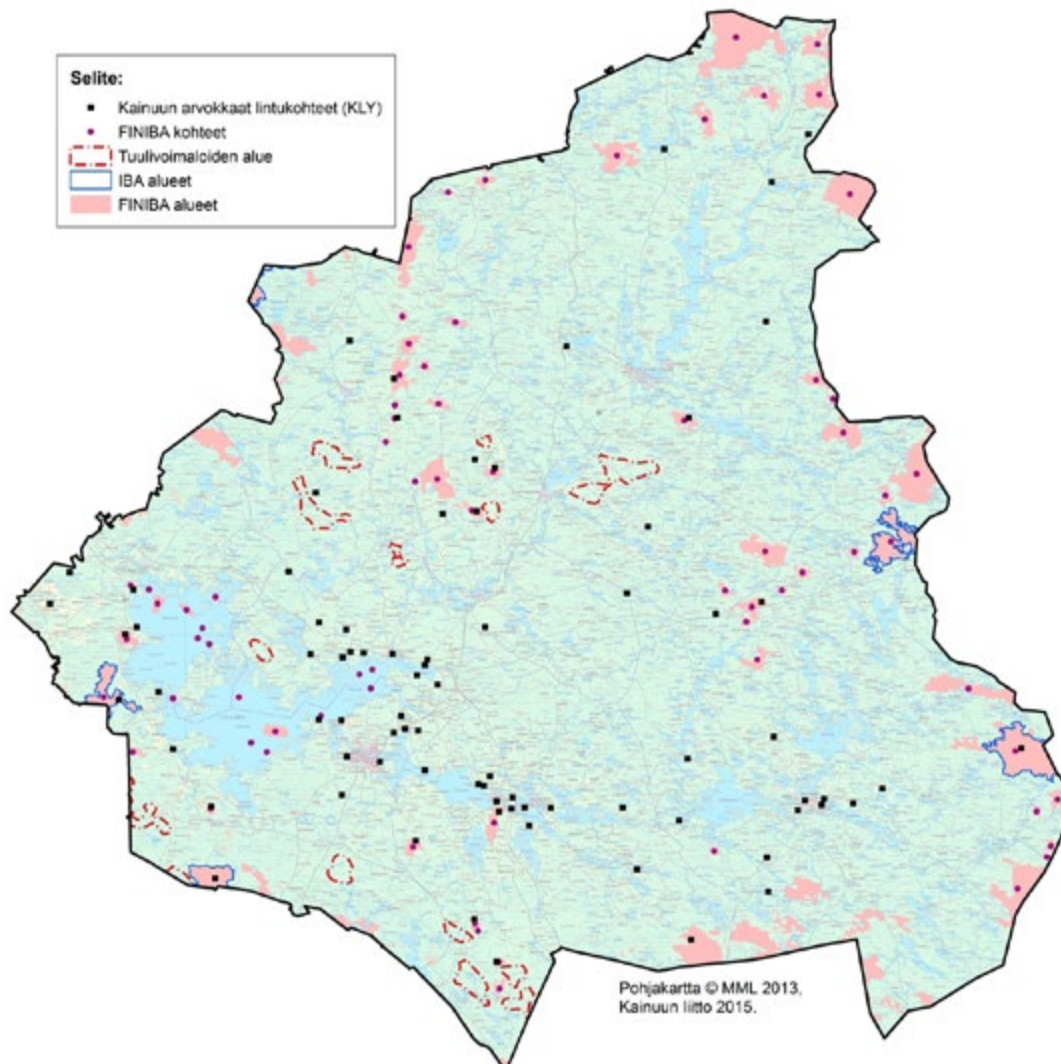

Kuva 12. Linnuston kannalta arvokkaat alueet ja tuulivoimaloiden alueet Kainuussa 2015. (Kainuun tuulivoimamaakuntakaavan valmistelu päättyi Vaalan kunnan alueella maakuntarajan muuttumisen takia (Valtioneuvoston päätös 5.2.2015) kaavan ehdotusvaiheessa 23.3.2015.)

5.7. Tuulisuus

Ilmatieteen laitoksen toteuttaman Suomen Tuuliatlaksen eli tuulienergiakartaston (2009) mukaan Kainuussa tuulee 150 metrin korkeudessa vähintään 5,9 m/s koko maakunnan alueella (Kuva 13). Käynnistyäkseen tuulivoimalaitos vaatii 3,5 m/s tuulen. Laitoksen teho lisääntyy tuulen nopeuden kasvaessa. Yli 25 m/s tuulen nopeuksissa laitos yleensä pysäytetään, jotta vältetään laitevaurioilta. (Lähde: Suomen tuulivoimayhdistys ry, 2013). Tuulivoimarakentamisen kannattavuus edellyttää riittävää tuulisuutta. Alueiden tuulisuutta selvitetään yleensä noin vuoden kestäville tuulimittauksilla. Mittauksia tehdään esimerkiksi ultraääniteknologiaan perustuvalla mittauslaitteistolla ja yleensä vähintään 100 metriä korkean mittausmaston avulla.

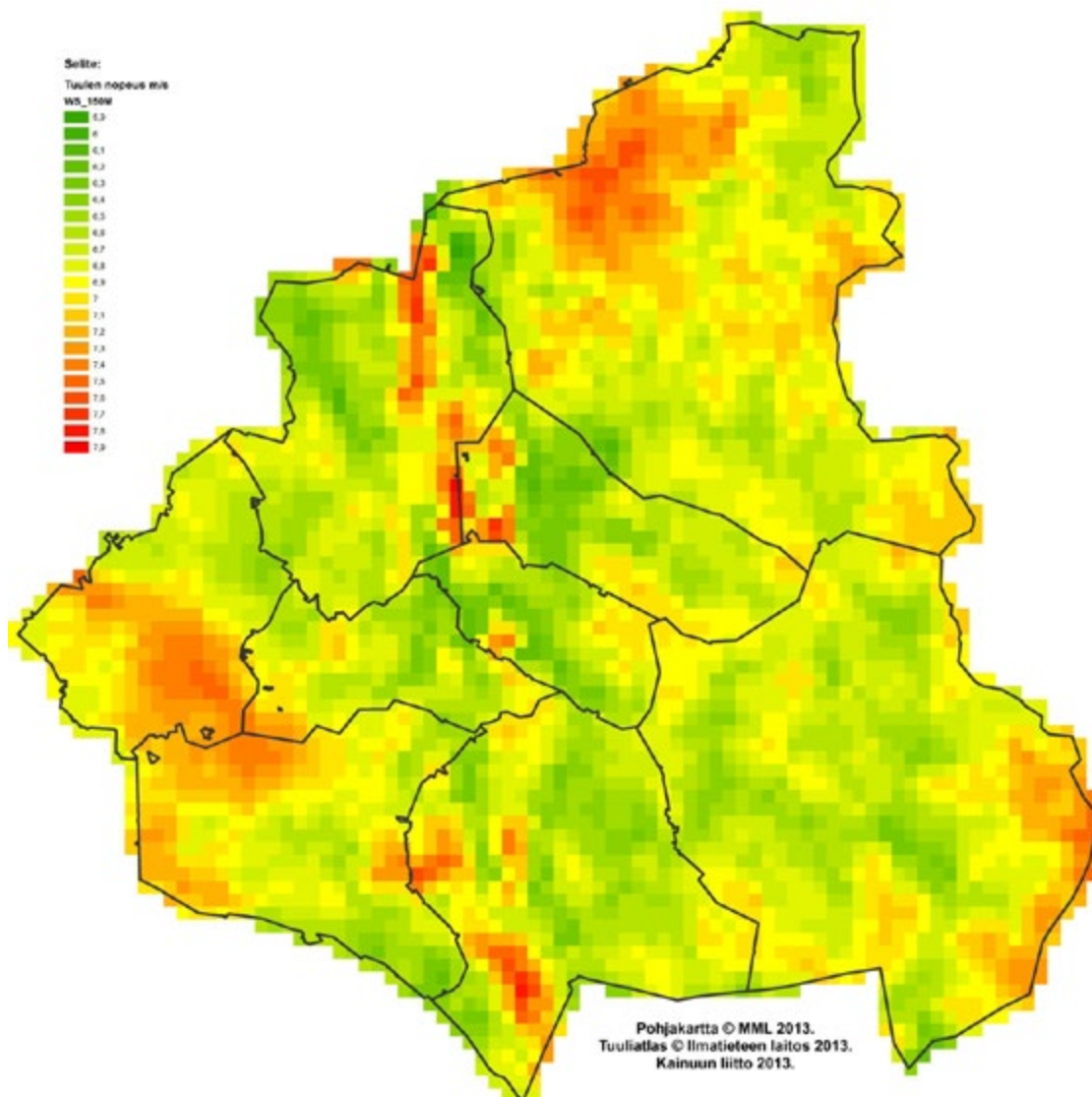

Kuva 13. Tuulen nopeus 150 metrin korkeudessa eri puolilla Kainuuta. Lähde: Suomen Tuuliatlas, 2009. (Kainuun tuulivoimamaakuntakaavan valmistelu päättyi Vaalan kunnan alueella maakuntarajan muuttumisen takia (Valtioneuvoston päätös 5.2.2015) kaavan ehdotusvaiheessa 23.3.2015.)

5.8. Liikenne ja yhdyskuntatekninen huolto

Vaikutusten Kainuun alueen päätieverkon muodostavat pohjois-eteläsuunnassa valtatie 5 ja 6 sekä kantatiet 75 ja 78 (kuva 14). Tärkeimmät itä-länsisuuntaiset väylät ovat valtatie 22 ja 28 sekä kantatiet 89 ja 76. Lisäksi maakunnassa on varsin kattava seutu- ja yhdysteiden verkko ja yksityistieverkosto. Tärkeimmät rautatieyhteydet ovat Helsinki–Kouvola–Kajaani–Oulu (Savonrata) -ratayhteys ja kansainvälinen rautatieyhteys Kontiomäeltä Vartiuksen kautta Venäjälle. Muita maakunnassa olevia ratayhteyksiä ovat Kontiomäki–Suomussalmi ja Kontiomäki–Nurmes, jotka palvelevat tavarakuljetusten yhteyksinä. Lisäksi ratayhteydet ovat Kajaanin Murtomäestä Terrafame Group Oy:n kaivokselle ja Transtech Oy:lle.

Kajaanisissa sijaitsevalta maakunnalliselta lentoasemalta on päivittäiset lentovuorot pääkaupunkiseudulle, Helsinki-Vantaan lentoasemalle sekä vaihteleva määrä matkailuun liittyviä charter-lentoja. Kajaanin lentoasema toimii myös kansainvälisenä rajanylityspaikkana. Kainuun pienlentokentät sijaitsevat Kuhmossa, Suomussalmella ja Vaalassa.

Kainuussa lakisääteisiä kunnille kuuluvia jätehuollon palveluja ja viranomaistehtäviä hoitaa maakunnallisesti toimiva Kainuun jätehuollon kuntayhtymä Ekokymppi. Yhdyskuntajätteen loppusijoituspaikka Kainuussa sijaitsee Majasaaren jätekeskuksessa Kajaanisissa. Kainuun jätehuollon kehittämistä ohjaa Oulun läänin alueellinen jätesuunnitelma 2009–2018. (Kainuun ympäristöohjelma 2020, 2013; Ympäristön tila Kainuussa 2013, 2013). Vesihuolto perustuu Kainuussa pohjaveden käyttöön. Talousvesi on kokonaisuudessaan pohjavettä, jonka laatu on yleisesti hyvä.

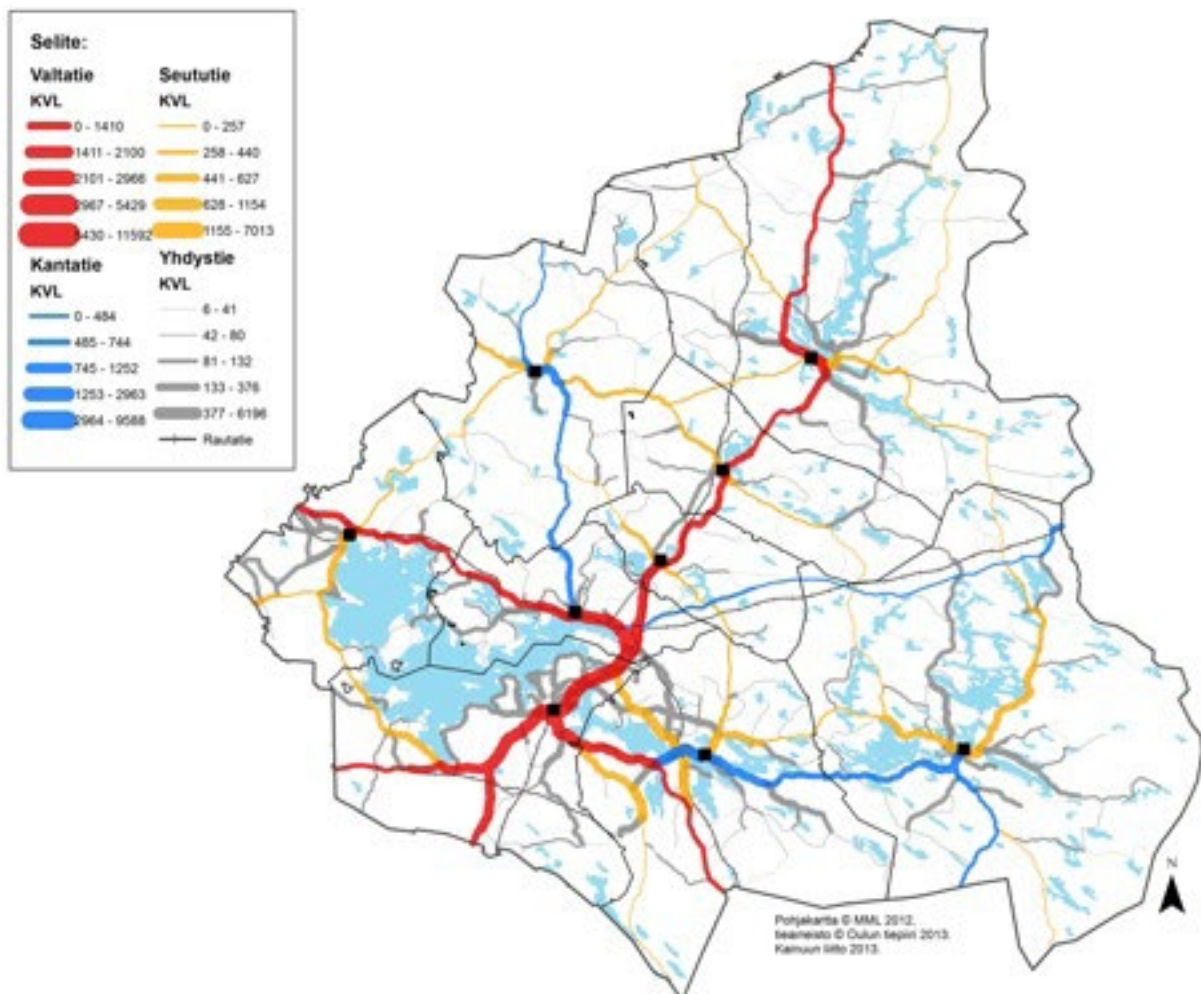

Kuva 14. Kainuun liikenneverkko 2013. (Kainuun tuulivoimamaakuntakaavan valmistelu päättyi Vaalan kunnan alueella maakuntarajan muuttumisen takia (Valtioneuvoston päätös 5.2.2015) kaavan ehdotusvaiheessa 23.3.2015.)

5.9. Sähköverkko

Kainuussa toimii valtakunnallinen kantaverkkoyhtiö Fingrid Oyj sekä alueellisena sähköverkkoyhtiönä Loiste Sähköverkko Oy (entinen E.ON Kainuun Sähköverkko Oy). Kainuussa on yhteensä noin 950 km kanta- ja alueverkkoa (vähintään 110 kV), noin 120 km jakeluverkkoa (45 kV) sekä noin 7000 km jakeluverkkoa (keskijännite 10 kV ja 20 kV) (Kuva 15).

Kantaverkon nykyiset kytkinlaitokset Kainuussa ovat:

- Vuolijoki, Kajaani (400 kV)
- Nuojua, Vaala (220 kV)
- Seitenoikea, Ristijärvi (Hyrnsalmi) (220 kV)
- Leppikoski, Paltamo (110 kV)
- Tihisenniemi, Kajaani (110 kV)
- Ontojoki, Sotkamo (110 kV)



Kuva 15. Kainuun voimajohtoverkko 110–400 kV. (Kainuun tuulivoimamaakuntakaavan valmistelu päättyi Vaalan kunnan alueella maakuntarajan muuttumisen takia (Valtioneuvoston päätös 5.2.2015) kaavan ehdotusvaiheessa 23.3.2015.)

5.10. Porotalous

Kainuun maakunta kuuluu osittain poronhoitoalueeseen (kuva 16). Kaava-alueella toimivat kokonaan tai osittain Hallan, Näljängän, Hossa-Irnin, Taivalkoski ja Pintamon paliskunnat. Poronhoito on laaja-alainen maankäyttäjää; se perustuu laajoihin luonnonlaitumiin ja porojen vapaaseen laidunnukseen. Poronhoitoon liittyvää toimintaa on yleensä lähes kaikkialla paliskunnan alueella.

Poronhoidon toimintaedellytyksiä turvataan poronhoitolailla. Poronhoitolaissa (PHL 848/1990, 3§) säädetään poronhoidolle vapaa laidunnusoikeus maan omistus- tai hallintaoikeudesta riippumatta. Lain 53 § velvoittaa viranomaisen neuvottelemaan asianosaisen paliskunnan kanssa valtion maita koskevien hankkeiden yhteydessä, mikäli ne vaikuttavat olennaisesti poronhoidon harjoittamiseen.

Paliskunnan toiminnalliseen ympäristöön kuuluvat erilaiset laidunalueet (kesä, talvi, rykimä, vasoma), ja niille siirtymiseen käytettävät alueet, sekä paliskunnan poronhoidon toiminta-alueet ja infrastruktuuri (kuljetusreitit, erotusaidat, kämpät, laidunkiertoaidot ym.) (Liite 4).



Kuva 16. Tuulivoimaloiden alueet, vireillä olevat tuulivoimahankkeet sekä poronhoitoalue ja paliskunnat Kainuussa 2015. (Kainuun tuulivoimamaakuntakaavan valmistelu päättyi Vaalan kunnan alueella maakuntarajan muuttumisen takia (Valtioneuvoston päätös 5.2.2015) kaavan ehdotusvaiheessa 23.3.2015.)

Kainuun tuulivoimamaakuntakaavassa poronhoitoalueella sijaitsevat tuulivoimaloiden alueet (yht. kolme) sijoittuvat kaikki Hallan paliskuntaan. Paliskuntien perustilastotietoa on koottu taulukkoon 6. Eri alueiden yhteisvaikutuksia Hallan paliskunnan porotalouteen on arvioitu yhteistyössä Paliskuntain yhdistyksen ja Hallan paliskunnan kanssa (kuvattu tarkemmin kohdassa 7.3.2).

Taulukko 6. Paliskuntien perustilastotiedot Kainuussa poronhoitovuonna 2012-2013 (Poromies 2014). Huom. Pintamon, Taivalkosken ja Hossa-Irmin paliskunnat sijaitsevat vain osittain Kainuussa.

Paliskunta	Poronmistajia	Korkein sallittu poromäärä	Eloporot	Teurasporot	Vasaprocentti
Halla	61	2700	1550	185	48
Näljänkä	57	2000	969	279	56
Hossa-Imi	74	3000	2532	532	45
Taivalkoski	53	900	719	275	55
Pintamo	59	2600	2688	1023	60

5.11. Vireillä olevat tuulivoimahankkeet ja kaavoitus

Kainuun maakunnan alueella on vireillä useita tuulivoimahankkeita (kuva 16), joista 2 alueella on hyväksytty yleiskaava ja 7 hankealueella on vireillä tuulivoimaosayleiskaavan laatiminen. Ympäristövaikutusten arviointiprosessi on päätynyt 6 hankkeella ja meneillään 1 tuulivoimahankkeelle.

Kivivaara-Peuravaaran hankealue sijoittuu Hyrynsalmen ja Suomussalmen kuntien alueelle. Molemmat kunnat ovat laatineet alueelle tuulivoimarakentamista ohjaavan yleiskaavan. Suomussalmen kunnanvaltuusto on hyväksynyt Suomussalmen aluetta koskevan yleiskaavan 29.4.2014 ja Hyrynsalmen kunnanvaltuusto Hyrynsalmen aluetta koskevan osayleiskaavan 9.6.2014. Yleiskaavojen laatiminen on tapahtunut vuorovaikutteisesti maakuntakaavoituksen kanssa.

Tuulivoimarakentamista koskevan yleiskaavan laatiminen on vireillä seuraavilla tuulivoiman hankealueilla: Hyrynsalmen kunta on saattanut vireille Lumivaaran, Iso Tuomivaaran ja Illevaaran osayleiskaavojen laatimisen. Kajaanin kaupungissa on vireillä Piiparinmäen, Murtomäen ja Kokkosuon aluetta koskevien osayleiskaavojen laatiminen. Paltamon kunnanhallitus on saattanut vireille Teerivaaran tuulipuiston osayleiskaavan laatimisen 23.4.2013.

Vireillä olevissa tuulivoimahankkeissa tarkastellaan yhteensä noin 150 tuulivoimalan rakentamista Kainuuseen. Maakuntakaavoituksen yhteydessä tarkastellaan myös muita potentiaalisia tuulivoimatuotantoon soveltuvia alueita, joita on selvitetty mm. Sisä-Suomen tuulivoimaselvityksessä (Sisä-Suomen tuulivoimaselvitys, Kainuun osaselvitys, Sisä-Suomen liitot, 2011, www.kainuunliitto.fi/109).



6. Kaavaratkaisun sisältö ja perusteet

6.1. Yleistä ja keskeinen sisältö

Tällä tuulivoimamaakuntakaavalla ohjataan teollisen kokoluokan tuulivoimaloiden sijoittumista maakunnan alueella. Tuulivoimamaakuntakaavassa osoitetaan selvityksiin perustuvat vähintään seudullisesti merkittävät potentiaaliset tuulivoimatuotantoon soveltuvat alueet.

Sisä-Suomen tuulivoimaselvityksen (2011) yhteydessä arvioitiin Kainuusta yli 80 erillistä aluetta, joista 21 tunnistettiin potentiaalisiksi tai tietyin varauksin potentiaalseksi maakuntakaavoituksessa huomioitaviksi tuulivoiman tuotantoon soveltuviksi alueiksi. Kainuussa käynnistyneet tuulivoimahankkeet sijaitsevat pääosin näillä alueilla. Tuulivoimaselvityksen täydennyksessä vuonna 2013 laajennettiin potentiaalisten alueiden tarkastelua siten, että edellä mainittujen lisäksi tarkasteltiin muita Sisä-Suomen selvityksessä todettuja potentiaalisia alueita sekä Vaalan tuulivoimayleiskaavan selvityksissä potentiaalisiksi todettuja. Kaiken kaikkiaan tuulivoimaselvityksen täydennyksessä tarkasteltiin yhteensä 58 aluetta. Tuulivoimaselvityksen täydennyksen sekä vireillä olevien tuulivoimahankkeiden ja osayleiskaavojen selvitysten perusteella vaihemaakuntakaavaluonnokseen valikoitui 19 tuulivoimaloiden aluetta. Tehdyt selvitykset kuvataan tarkemmin kohdassa 10.

Valtioneuvosto päätti 5.2.2015, että Vaalan kunta siirretään Kainuun maakunnasta Pohjois-Pohjanmaan maakuntaan 1.1.2016 alkaen. Kainuun maakuntahallitus päätti tuulivoimamaakuntakaavan kaava-alueen muuttumisesta 23.3.2015. Kainuun tuulivoimamaakuntakaavan valmistelu päättyi Vaalan kunnan alueella kaavan ehdotusvaiheessa keväällä 2015. Kaava-alueen rajauksen muuttuessa Kainuun tuulivoimamaakuntakaavoituksen ulkopuolelle jäi Vaalassa sijaitsevat kuusi (6) maakuntakaavaluonnoksessa esitettyä seudullisesti merkittävää tuulivoimaloiden aluetta.

Kainuun tuulivoimamaakuntakaavan ehdotusvaiheessa täydennettiin laadittuja selvityksiä ja asiantuntija-arviointeja muun muassa maisemavaikutusten, linnuston, poronhoidon sekä ekologisten yhteyksien osalta (kuvattu tarkemmin kohdissa 7.1 ja 9.3). Vaikutusten arvioinnin tarkennuttua kaavaluonnoksessa esitetty Isovaara-Illevaaran tuulivoimaloiden alue todettiin seudullisesti merkittävään tuulivoimatuotantoon soveltumattomaksi porotalouteen kohdistuvien yhteisvaikutusten ja linnustovaikutusten perusteella. Maakuntakaavan 12 tuulivoimaloiden alueen rajaus tarkentui vaikutusten arvioinnin perusteella muun muassa suhteessa puolustusvoimien toimintaan ja suurten petolintujen reviireihin (Taulukko 7). Kaavaluonnoksessa esitetty Lammaslamminkankaan tv-alue jaettiin ehdotusvaiheessa kahteen osaan vireillä olevan tuulivoimahankkeen selvitysten perusteella. Maakuntakaavaluonnoksessa esitetty Varsavaaran ja Maaselänkankaan tuulivoimaloiden alueen rajaus pysyi ennallaan. Vaihemaakuntakaavan luonnoksesta saatujen lausuntojen ja Kainuun liitossa tehdyn asiantuntija-arvioinnin perusteella tuulivoimamaakuntakaavaan osoitettiin ehdotusvaiheessa uusi Ruoholamminlehdon tuulivoimaloiden alue (tv-15). Kajaanin kaupunki esitti vaihemaakuntakaavan ehdotuksesta antamassaan lausunnossaan Metsälamminkankaan tuulivoima-alueen (tv-6) poistamista Kainuun tuulivoimamaakuntakaavasta. Kajaanin kaupungin esityksestä Kainuun tuulivoimamaakuntakaavan ulkopuolelle jätettiin Metsälamminkankaan tuulivoima-alue ehdotuksen nähtävillä olon jälkeen. Valmisteluprosessin lopputuloksena Kainuun tuulivoimamaakuntakaavassa on osoitettu 14 tuulivoimaloiden aluetta. Tuulivoimamaakuntakaavassa osoitetut (14) sekä tuulivoimamaakuntakaavan luonnoksessa esitetyt alueet (19 kpl) on esitetty kuvassa 17. Aluekohtainen tarkastelu on esitetty kohdassa 7.2.

Kainuun tuulivoimamaakuntakaavassa annettujen määräysten laadinnassa on otettu huomioon mm. voimassa olevat säädökset, tehdyt selvitykset ja vaikutusten arviointi. Maakuntakaavamääräyksillä ohjataan tuulivoimatuotannon yksityiskohtaisempaa suunnittelua ja mm. ihmisiin kohdistuvien vaikutusten ja luontoarvojen huomioon ottamista hankkeiden toteuttamisessa. Kaavaehdotusvaiheessa tuulivoimamaakuntakaavan luonnoksessa esitettyjä määräyksiä selkeytettiin ja tarkennettiin kaavaluonnoksesta saadun palautteen ja sidosryhmäneuvottelujen perusteella. Kainuun tuulivoimamaakuntakaavassa on annettu koko maakuntakaava-alueita koskevia yleisiä suunnittelumääräyksiä, tuulivoimaloiden alueita koskevia suunnittelumääräyksiä sekä pääsähkijohdon yhteystarvemerkinän suunnittelumääräys.

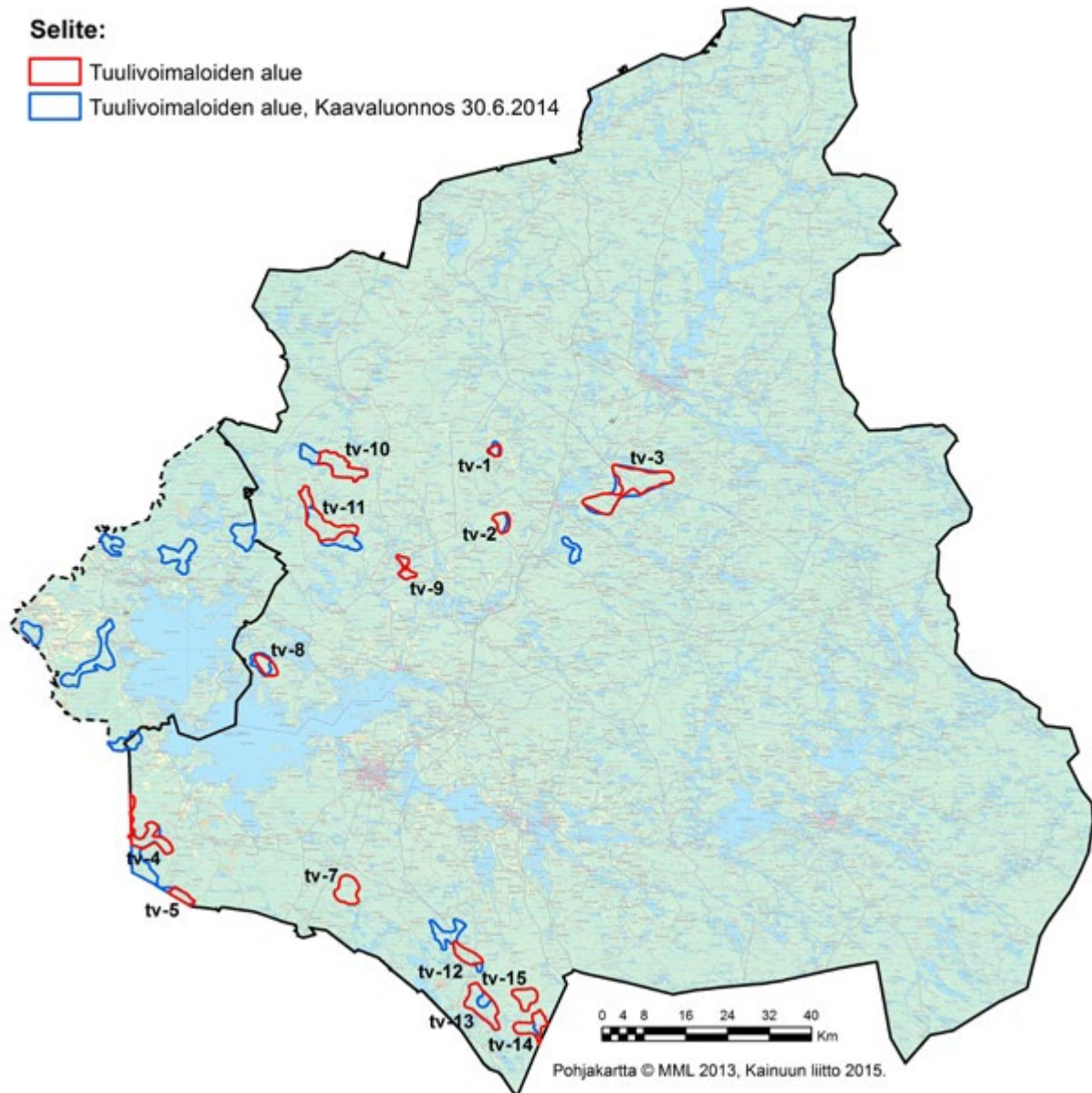

Kuva 17. Kainuun tuulivoimamaakuntakaavan tuulivoimaloiden alueet sekä tuulivoimamaakuntakaavan luonnoksessa 30.6.2014 esitetyt alueet. Sinisellä värillä esitetyt rajaukset ovat poistuneet luonnosvaiheen jälkeen.

Taulukko 7. Tuulivoimaloiden aluerajausten muutokset maakuntakaavoitusprosessissa.

	Tuulivoimaloiden alue	Muutos maakuntakaavan aluerajaukseen kaavaprosessin kuluessa
tv-1	Iso Tuomivaara, Hyrynsalmi	Kaavaluonnoksessa esitetty aluerajaus tarkentui vireillä olevan tuulivoimahankkeen selvitysten perusteella
tv-2	Lumivaara, Hyrynsalmi	Kaavaluonnoksessa esitetty aluerajaus tarkentui vireillä olevan tuulivoimahankkeen selvitysten perusteella
tv-3	Kivivaara-Peuravaara, Hyrynsalmi/Suomussalmi	Kaavaluonnoksessa esitetty aluerajaus tarkentui hyväksytyyn osayleiskaavan, suurten petolintujen reviiritietojen ja asiantuntija-arvioinnin perusteella
tv-4	Piiparinmäki-Kokkosuo, Kajaani	Kaavaluonnoksessa esitetty Lammaslamminkankaan tv-alue jaettiin kahteen osaan vireillä olevan tuulivoimahankkeen selvitysten perusteella.
tv-5	Murtomäki, Kajaani	Kaavaluonnoksessa esitetty Lammaslamminkankaan tv-alue jaettiin kahteen osaan vireillä olevan tuulivoimahankkeen selvitysten perusteella.
tv-7	Maaselänkangas, Kajaani	Ei muutoksia kaavaprosessin kuluessa.
tv-8	Teerivaara, Paltamo	Kaavaluonnoksessa esitetty Teerivaaran aluerajaus tarkentui suurten petolintujen reviiritietojen, kaavaluonnoksesta saatujen lausuntojen, tuulivoimahankkeen muutoksen sekä asiantuntija-arvioinnin perusteella.
tv-9	Varsavaara, Paltamo/Puolanka	Ei muutoksia kaavaprosessin kuluessa.
tv-10	Murtiovaara, Puolanka	Kaavaluonnoksessa esitetty aluerajaus tarkentui suurten petolintujen reviiritietojen perusteella.
tv-11	Kintasmäki-Käreiköngäns, Puolanka	Kaavaluonnoksessa esitetty aluerajaus tarkentui suurten petolintujen reviiritietojen perusteella.
tv-12	Sivakkalehto, Sotkamo	Kaavaluonnoksessa esitetty aluerajaus tarkentui tuulivoimahankkeen selvitysten ja suurten petolintujen reviiritietojen perusteella.
tv-13	Lamankangas-Valkeiskangas, Sotkamo	Kaavaluonnoksessa esitetty aluerajaus tarkentui maanomistajan muuttuneiden maankäyttötarpeiden ja linnustovaikutusten arvioinnin perusteella.
tv-14	Tuomaanmäki, Sotkamo	Kaavaluonnoksen alue laajentui kaavaluonnoksesta saatujen lausuntojen ja asiantuntija-arvioinnin perusteella.
tv-15	Ruoholamminlehto, Sotkamo	Kaavan ehdotusvaiheessa osoitettiin uusi tv-15 alue kaavaluonnoksesta saatujen lausuntojen ja asiantuntija-arvioinnin perusteella.

HUOM. Kainuun tuulivoimamaakuntakaavan valmistelu päättyi Vaalan kunnan alueella kaavan ehdotusvaiheessa keväällä 2015. Kainuun tuulivoimamaakuntakaavoituksen ulkopuolelle jäi Vaalan kuusi (6) maakuntakaavaluonnoksessa esitettyä tuulivoimaloiden aluetta.

HUOM. Vaikutusten arvioinnin tarkennuttua kaavaluonnoksessa esitetty Isovaara-Illevaaran tuulivoimaloiden alue todettiin seudullisesti merkittävään tuulivoimatuotantoon soveltumattomaksi porotaloutteen kohdistuvien yhteisvaikutusten ja linnustovaikutusten perusteella.

HUOM. Kaavaehdotuksesta saatujen lausuntojen perusteella kaavaehdotuksessa esitetty Metsälamminkankaan tuulivoimaloiden alue (tv-6) on poistettu Kainuun tuulivoimamaakuntakaavasta.

Tuulivoimamaakuntakaava sisältää osa-aluemerkintöjä, pääsähköjohtojen yhteistarpeita ja periaatteita, joilla pyritään ohjaamaan tuulivoimaloiden alueiden suunnittelua ja tuulivoimarakentamista maakunnan alueella.

Maakuntakaava on laadittu mittakaavaan 1:250 000. Maakuntakaavan maakuntakaavamerkinnät ja -määräykset esitetään lisäksi erillisessä asiakirjassa. Maakuntakaavaan liittyy kaavaselostus ja siihen kuuluvat liitteet, jotka sisältävät maakuntakaavamerkintöjen kuvauksen, merkintöihin liittyvät määräykset, tärkeimmät kaavan lähtökohtiin ja tavoitteisiin liittyvät tiedot, kaavaratkaisun perustelut sekä arviot maakuntakaavan vaikutuksista.

6.2. Uudet ja muuttuvat aluevaraukset, maakuntakaavamerkinnot ja -määräykset

MAAKUNTAKAAVA-ALUETTA KOSKEVAT YLEISMÄÄRÄYKSET

TUULIVOIMALOIDEN RAKENTAMINEN

Yleisiä suunnittelumääräyksiä:

Maakuntakaavassa osoitettujen tuulivoimaloiden alueiden ulkopuolelle voidaan toteuttaa tuulivoimarakentamista, mikäli se ei ole merkitykseltään seudullista.

Tuulivoimarakentamista suunniteltaessa tuulivoimalat tulee sijoittaa luonnonsuojelualueiden, Natura 2000 -verkoston alueiden, vedenhankinnan kannalta tärkeiden pohjavesialueiden, harjujen-suojeluohjelman alueiden, maakuntakaavan virkistysalueiden sekä valtakunnallisesti arvokkaiden maisema-alueiden ja rakennettujen kulttuuriympäristöjen ulkopuolelle.

Tuulivoimarakentamista suunniteltaessa on otettava huomioon ko. tuulivoimahankkeen sekä eri tuulivoimahankkeiden yhteisvaikutukset erityisesti asutukseen, maisemaan, linnustoon, luonnon monimuotoisuuteen ja kulttuuriperintöön sekä pyrittävä ehkäisemään haitallisia vaikutuksia.

Tuulivoimarakentamisen yksityiskohtaisemmassa suunnittelussa tulee varmistaa, ettei tuulivoimarakentamisesta aiheudu asutukselle merkittäviä melu- tai välkevaikutuksia.

Tuulivoimarakentamisen yksityiskohtaisemmassa suunnittelussa tulee ottaa huomioon puolustusvoimien lakisääteisen aluevalvontatehtävän, lentoliikenteen, liikenneväylien sekä arkeologisen kulttuuriperinnön ja luonnonsuojelulla suojeltujen kohteiden edellyttämät rajoitteet tuulivoimarakentamiselle ja pyytää lausunnot asianomaisilta viranomaisilta.

ALUEEN ERITYISOMINAISUUTTA KUVAAVA MERKINTÄ

TUULIVOIMALOIDEN ALUE

Osa-aluemerkinnällä tv osoitetaan alueita, jotka soveltuvat merkitykseltään vähintään seudullisten tuulivoimala-alueiden rakentamiseen. Merkinällä osoitetaan alueen erityisominaisuutta potentiaalisena tuulivoimatuotantoon soveltuvana alueena. Alueiden päämaankäyttöluokka on kuitenkin muu kuin tuulivoimaenergian tuotanto, yleisimmin maa- ja metsätalous. Maakuntakaavan merkinnöillä ei osoiteta yksittäisten tuulivoimaloiden sijaintia, eikä määritetä alueiden kokonaisvoimalamäärää, alueille sijoitettavien voimaloiden suurinta sallittua korkeutta tai voimatahoa.

Alueella ei ole voimassa MRL 33.1 §:n mukaista ehdollista rakentamisrajoitusta.

Maakuntakaavan tuulivoimaloiden alueella tarkoitetaan lähtökohtaisesti vähintään kymmenen (10) teollisen kokoluokan voimalan muodostamaa aluetta. Maisemallisesti herkällä Oulujärven ranta-alueella maakuntakaavaa edellyttävänä tuulivoimaloiden alueen rajana pidetään vähintään viittä (5) teollisen kokoluokan voimalaa, mikäli niiden muodostama tuulivoimaloiden alue sijaitsee kokonaan tai osittain alle 3 kilometrin etäisyydellä Oulujärvestä.

Suunnittelumääräys:

Alueen suunnittelussa tulee turvata puolustusvoimien toimintaedellytykset sekä ottaa erityisesti huomioon puolustusvoimien toiminnasta, kuten tutkajärjestelmistä ja radioyhteyksien turvaamisesta johtuvat rajoitteet.

Alueiden tv-3 Kivivaara-Peuravaara ja tv-13 Lamankangas-Valkeiskangas tuulivoimaloiden sijoittelun ja tuulivoimaloiden määrän suunnittelulla on turvattava alueella todetun rauhoitetun petolintulajin suotuisa suojelutaso.

Alueiden tv-2 Lumivaara, tv-4 Piiparinmäki-Kokkosuo, tv-5 Murtomäki, tv-7 Maa-selänkangas, tv-10 Murtiovaara, tv-13 Lamankangas-Valkeiskangas, tv-14 Tuomaanmäki ja tv-15 Ruoholamminlehto suunnittelussa on huolehdittava siitä, että suunnitelma tai hanke yksinään tai yhdessä muiden hankkeiden tai suunnitelmien kanssa tarkasteltuna ei luonnonsuojelulain 65 §:n tarkoittamalla tavalla merkittävästi heikennä Natura 2000 -verkoston alueiden perusteena olevia luonnonarvoja.

Maakuntakaavan toteuttamisessa alueilla tv-1 Iso Tuomivaara, tv-2 Lumivaara, tv-3 Kivivaara-Peuravaara, tv-4 Piiparinmäki-Kokkosuo, tv-5 Murtomäki, tv-7 Maaselänkangas, tv-8 Teerivaara, tv-9 Varsavaara ja tv-11 Kintasmäki-Iso Koirakangas ja niiden suunnittelussa on otettava huomioon luontoarvot ja LSL 49 § 1 mom. mukaisesti luontodirektiivin liitteen IV (a) lajit, joiden lisääntymis- ja levähdyspaikkojen hävittäminen ja heikentäminen on kielletty.

Tuulivoimaloiden alueiden tv-1 Iso Tuomivaara, tv-2 Lumivaara ja tv-3 Kivivaara-Peuravaara suunnittelussa on turvattava porotalouden toiminta- ja kehittämisedellytykset sekä pyrittävä ehkäisemään haitallisia vaikutuksia. Toimintojen sijoittamisessa on otettava huomioon poronhoidolle tärkeät alueet. Poronhoitoon olennaisesti vaikuttavia toimenpiteitä suunniteltaessa on valtion maiden osalta neuvoteltava asianomaisen paliskunnan kanssa.

Tuulivoimamaakuntakaavan Lähtökohdat ja tavoitteet -raportissa (17.2.2014) määrälliseksi tavoitteeksi vuodelle 2030 asetettiin 160 kpl teollisen kokoluokan tuulivoimalaa, nimellisteho noin 480 MW ja vuosituotanto noin 1440 GWh seudullisesti merkittävissä tuulivoimapuistoissa. Tavoitteiden täytyminen arvioitiin edellyttävän riittävää kaavoitusvaraa, jonka arvioitiin olevan noin 1,5-kertainen edellä olevaan tavoitteeseen nähden.

Maakuntakaavassa osoitettavien tuulivoimaloiden alueiden (14 kpl) kokonaispinta-ala on noin 27 000 hehtaaria. Suurin aluekokonaisuus on Kivivaara-Peuravaaran alue (noin 5 600 ha) ja pienin Iso Tuomivaaran alue (noin 390 ha). Tuulivoimaloiden alueille arvioidaan alustavasti voitavan rakentaa yhteensä noin 230 kpl teollisen kokoluokan tuulivoimalaa. Maakuntakaavan kaavoitusvara on siten noin 1,5-kertainen tavoitteeseen (160 kpl) verrattuna.

Tuulivoimaloiden alueiden muodostamisen ja ohjeellisen rajauksen periaatteet perustuvat Kainuussa laadittuihin selvityksiin ja asiantuntija-arviointiin, joissa on otettu huomioon muun muassa toteutettavuus, luonnonarvot (mm. linnusto) sekä ihmisiin kohdistuvat vaikutukset kuten maisematekijät vähintään maakuntakaavan edellyttämällä tarkkuustasolla. Tuulivoimaloiden alueet on sijoitettu luonnonsuojelualueiden, Natura 2000 -verkoston alueiden, tärkeiden pohjavesialueiden, harjijensuojeluohjelman alueiden, maakuntakaavan virkistysalueiden sekä valtakunnallisesti arvokkaiden maisema-alueiden ja rakennettujen kulttuuriympäristöjen ulkopuolelle. Lisäksi sijoittelussa on otettu huomioon mm. etäisyys asutuksesta ja arvokkaista lintukohteista. Teollisen kokoluokan voimaloiden maisemalliset ja mahdolliset muut vaikutukset voivat kuitenkin ulottua myös muille alueille, esimerkiksi maisema-alueille. Tuulivoimaloiden alueiden laajuus ja sijainti (ml. voimalamäärä) täsmentyy yksityiskohtaisemmassa suunnittelussa ja hankevalmistelussa tehtävien erilaisten selvityksen perusteella. Maakuntakaavassa osoitettavien tuulivoimaloiden alueiden pääsääntöinen maankäyttömuoto on maa- ja metsätalous (M-alue, voimassa oleva Kainuun maakuntakaava 2020).

Maakuntakaavassa ei sen yleispiirteisyydestä johtuen ole voitu lähtökohtaisesti tutkia tuulivoimalayksiköiden sijaintia. Maakuntakaavan tuulivoimaloiden alueiden rajauksessa on käytetty 1000 metrin suojaetäisyyttä asutukseen (pysyvä asutus, loma-asutus). Suojaetäisyys toimii lähtökohtana yksityiskohtaisemmalle

suunnittelulle. Tuulivoimaloiden sijoittaminen suhteessa asutukseen tms. ratkaistaan yksityiskohtaisemman suunnittelun ja erilaisten vaikutus selvitysten perusteella voimassa olevien säännösten mukaisesti (Sosiaali- ja terveysministeriön asetus 545/2015, Valtioneuvoston asetus tuulivoimaloiden ulkomelutason ohjearvoista (1107/2015), Tuulivoimaloiden melun mallintaminen, Ympäristöhallinnon ohjeita 2/2014, Ympäristöministeriö 2014). Yksityiskohtaisten selvitysten perusteella voidaan ja tulee varmistaa, että tuulivoimarakentamisesta ei aiheudu merkittäviä melu- ja välkevaikutuksia. Tuulivoimalat tulisi lähtökohtaisesti sijoittaa niin kauas asutuksesta tai muusta häiriintyvistä kohteesta, ettei ympäristölupa ole tarpeen.

Tuulivoimarakentamisen vaikutukset kulttuuriperintöön (rakennettu kulttuuriympäristö, kulttuurimaisema, arkeologinen kulttuuriperintö) tulee arvioida yksityiskohtaisemmassa suunnittelussa tapauskohtaisesti. Arkeologisten inventointien tarve on ajankohtaista tuulivoimahankkeen valmistelun ja yksityiskohtaisemman kaavoituksen yhteydessä, jolloin tiedetään maankäytön muutosalueet ja -kohteet, joille tarvittavat inventoinnit voidaan kohdistaa.

Tuulivoimaloiden alueiden sijoittamisessa on hyödynnetty olemassa olevaa tietoa linnustosta, on otettu huomioon kansainvälisesti tärkeät (IBA) ja Suomen tärkeät lintualueet (FINIBA) sekä maakuntakaavan valmistelun yhteydessä hankitut tiedot linnustosta. Kainuun alueella ei ole tiedossa olevia suurikokoisten lintulajien päämuuttoreittejä. (Lähde: Lintujen päämuuttoreitit Suomessa, BirdLife Suomi ry, 14.5.2014). Maakuntakaavamääräyksillä ohjataan yksityiskohtaisempaa suunnittelua ja mm. linnuston huomioon ottamista. Yksityiskohtaisemmassa suunnittelussa ja tuulivoimahankkeiden valmistelussa linnuston maastoinventoinnit ovat tarpeellisia.

Maakuntakaava perustuu olemassa olevaan tietoon liito-oravien ja lepakkojen lisääntymis- ja levähdyspaikoista ja ne on pyritty ottamaan huomioon maakuntakaavassa osoitettujen tuulivoimaloiden alueiden rajauksissa. Maakuntakaavassa on annettu yksityiskohtaisempaa suunnittelua ohjaavia maakuntakaavamääräyksiä sen varmistamiseksi, että maakuntakaava voidaan toteuttaa sille annettujen sisältövaatimusten mukaisesti ja luonnonsuojelulain säädökset huomioiden.

Maakuntakaavassa osoitetut tuulivoimaloiden alueet sijaitsevat keskeisimpien metsäpeuran esiintymisalueiden ulkopuolella. YVA-menettelyjen ja yleiskaavoituksen yhteydessä laadittujen selvitysten mukaan metsäpeuraa on esiintynyt Piiparinmäen tuulivoimaloiden alueella. Tämän alueen osalta luonnon monimuotoisuutta koskevien maakuntakaavamääräysten toteuttamisessa tulee ottaa huomioon mm. metsäpeurojen esiintyminen. Metsäpeuran luontaisen levinneisyysalueen laajentumisen kannalta potentiaalinen suunta on Oulujärven eteläpuolinen alue, joka mahdollistaa Kainuun ja Pohjanmaan metsäpeurakantojen esiintymisalueiden yhdistymisen (Luke, (2015) Selvitys Kainuun tuulivoimamaakuntakaavan aineistoista). Tuulivoiman vaikutuksia metsäpeuraan suurielinpiirisiin lajeina ei tunneta, joten vaikutusten arviointiin liittyy epävarmuutta (Lähde: Luonnonvarakeskuksen lausunto Kajaanin Murtomäen tuulivoimahankkeen osayleiskaavaluonnoksesta).

Varovaisuusperiaatetta noudattaen kaavaratkaisussa on huomioitu mahdollinen metsäpeuran esiintymisalueen laajentuminen ja turvattu ekologisten käytävien riittävyys sekä suojelualueiden arvojen säilyminen.

Kainuun eteläosassa sijaitsee susilaumojen keskittymä. Kajaanin ja Sotkamon eteläosissa sijaitsevien tuulivoimaloiden alueiden osalta luonnon monimuotoisuutta koskevien maakuntakaavamääräysten toteuttamisessa tulee ottaa huomioon maasuurpetojen esiintyminen.

Maakuntakaavan laatimisen yhteydessä on tarkasteltu tuulivoimaloiden alueiden sijaintia ja suhdetta poronhoitoelinkeinoon sekä järjestetty neuvottelut Paliskuntain yhdistyksen ja paliskuntain kanssa. Tuulivoimarakentamisen vaikutuksista porotaloudelle on Suomessa toistaiseksi hyvin vähän tietoa ja kokemuksia. Tuulivoiman yleistymisen myötä asia on tulossa aiempaa ajankohtaisemmaksi. Tulevaisuudessa tullaan tekemään esimerkiksi GPS -pantaseurantaa paremman seurantatiedon saamiseksi.

Maakuntakaavan yleispiirteisyydestä johtuen ei liikenneverkon suojaetäisyyksiä (Liikenneviraston ohje 8/2012) ole voitu ottaa huomioon tuulivoimaloiden alueiden rajauksessa. Tarvittavat suojaetäisyydet tulee ottaa huomioon yksityiskohtaisemmassa suunnittelussa ja hankevalmistelussa.

Valtatien 22 kehittäminen välillä Oulu-Kajaani esiselvityksessä (POP ELY, 2011) on esitetty suositus valtatien 22 kehittämiseksi: Paltamo-Kajaani yhteysväliä maakuntakaavoituksessa varaudutaan yhteystar-

vemerkinällä Toukansaaren kautta Oulujärven yli kulkevaan linjausvaihtoehtoon, jossa valtatie 22 rakennettaisiin uuteen maastokäytävään välillä Petäjälahti–Kajaani. Paltamon Teerivaaran tuulivoimaloiden alue sijaitsee em. maastokäytävällä. Teerivaaran tuulivoimaloiden alueen valmistelussa tulee turvata valtatie 22 tulevaisuuden kehittämismahdollisuudet.

Maakuntakaavassa on otettu huomioon lentokenttien esterajoituspinnat (Finavia 13.11.2014). Kajaanin lentoaseman ympärillä olevalle esterajoituspinnaalle (0 m) ei ole osoitettu tuulivoimaloiden alueita. Esterajoituspinna on määritetty Ilmailumääräyksessä AGA M3-6. Nämä pinnat ulottuvat kiitotien suunnassa 15 km:n etäisyydelle ja kiitotien sivulla 6 km:n etäisyydelle. Näiden pintojen kohdalla kyse on lentoturvallisuudesta, eikä näiden pintojen läpäisy ole mahdollista. Lentoasemien ympärille määritetyt käytettävyyalueet sisältävät lentoliikenteen tarvitsemat puskurivyöhykkeet korkeus- ja sivusuunnassa esteisiin. Kajaanin lentoasemalle määritetty johdettu korkeusrajoitusalue 490 m ja johdettu korkeusrajoitusalue 644 m tulee ottaa huomioon tuulivoimaloiden alueiden yksityiskohtaisemmassa suunnittelussa. Edellä mainitut korkeusluvut tarkoittavat esteen suurinta sallittua huipun korkeutta keskimääräisestä merenpinnan tasosta metreinä. Alueelle sopivan rakennelman korkeus saadaan määritettyä vähentämällä korkeusrajoitusluvusta alueen maanpinnan korkeusluku. Lentoesteiden osalta on huomattava, että edellä mainittujen alueiden lisäksi on olemassa useita erisuuntaisia kaltevia pintoja, jotka huomioidaan Ilmailulain mukaista lentoestelupaa varten tarvittavassa lausunnossa. Liitteessä 3 on esitetty karttakuvana edellä esitetyt korkeusrajoitusalueet.

Tuulivoimaloiden alueiden toteuttaminen edellyttää lausuntoja ja tarvittavia lupia asianomaisilta viranomaisilta (mm. lentoestelupa). Tuulivoimahankkeella pitää olla puolustusvoimien hyväksyntä ennen rakennuslupan myöntämistä.

Maakuntakaavan laatimisen yhteydessä ei ole voitu selvittää vaikutuksia puolustusvoimien ilmavalvontatutkiiin, kiinteään linkkiverkkoon sekä kaapelilinjoihin, koska se edellyttäisi jo maakuntakaavavaiheessa yksityiskohtaista tietoa tuulivoimaloiden sijainnista, korkeudesta ja määrästä. Samasta syystä tuulivoimarakentamisen vaikutusta radioliikenteeseen ei ole voitu selvittää. Edellä mainitut asiat tulee ottaa huomioon yksityiskohtaisemmassa tuulivoimarakentamisen suunnittelussa.

Ilmatieteen laitoksen säätutka Utajärvellä sijaitsee lähimmästä tuulivoimaloiden alueesta (Puolanka) yli 54 kilometrin etäisyydellä. Kainuussa sijaitsevien tuulivoimaloiden alueiden toteuttamisella ei arvioida olevan vaikutusta säätutkan toiminnalle.

VIIVAMERKINTÄ

PÄÄSÄHKÖJOHDON YHTEYSTARVE

Merkinnällä osoitetaan uusien 110 kV pääsähköjohtojen yhteystarve tuulivoimaloiden alueilta kantaverkon liityntäpisteille. Merkinnät perustuvat vireillä oleviin tuulivoimahankkeisiin. Alueella ei ole voimassa MRL 33.1 §:n mukaista ehdollista rakentamisrajoitusta.

Suunnittelumääräys:

Yksityiskohtaisemmassa suunnittelussa uudet pääsähköjohdot on pyrittävä sijoittamaan samaan tai olemassa olevan johtokäytävän yhteyteen.

Pääsähköjohtojen 110 kV:n yhteystarve on osoitettu Kivivaara-Peuravaaran, Iso Tuomivaaran ja Lumivaaran alueilta Seitenoikean kantaverkon kytkinlaitokselle, Kivivaaran-Peuravaaran alueelta lisäksi Aittokosken voimalaitoksen kytkinlaitokselle, Teerivaaran alueelta suuntana Vaalan Nuojuan kantaverkon kytkinlaitos, Vaalassa sijaitsevalta Metsälamminkankaan alueelta Vuolijoen kantaverkon kytkinlaitokselle, Piiparinmäen alueelta Murtomäen alueen kautta sekä Kokkosuon alueelta Vuolijoen kantaverkon kytkinlaitokselle. Peuravaara-Aittokoski yhteystarve on osa laajempaa voimajohtoyhteyden kehittämishanketta, jolla parannetaan sähkönsiirron toimitusvarmuutta ja lisätään siirtokapasiteettia Hyrynsalmen ja Suomusalmien alueella.

Tuulivoimamaakuntakaavassa osoitettavien voimajohtojen yksityiskohtaisempaa suunnittelua ja toteutusta ohjataan yksityiskohtaisemmassa kaavoituksessa ja erityislainsäädännöllä; sähkömarkkinalailla (385/1995)

ja kiinteän omaisuuden ja erityisten oikeuksien lunastuksesta annetulla lailla (603/1977, lunastuslaki). Seuraavien tuulivoimaloiden alueiden liityntäpiste kantaverkkoon ei ole vielä tiedossa, joten yhteystarve-merkintää ei ole osoitettu maakuntakaavassa:

- Tuomaanmäki (Kajaanin Vuolijoki)
- Lamankangas-Valkeiskangas (Kajaanin Vuolijoki)
- Ruoholamminlehto (Kajaanin Vuolijoki)
- Sivakkalehto (Kajaanin Vuolijoki)
- Maaselänkangas (Kajaanin Vuolijoki)
- Kintasmäki-Iso Koirakangas (Vaalán Nuojua)
- Murtiovaara (Vaalán Nuojua)
- Varsavaara (Ristijärven Seitenoikea)

Tuulivoimaloiden alueen nimen jälkeen on esitetty lähin todennäköinen kantaverkon liityntäpiste. Tuomaanmäen alueen liityntäpiste voi mahdollisesti toteutua myös joko Pohjois-Karjalan tai Pohjois-Savon kautta, mikäli maakuntien rajan läheisyydessä olevat maakuntakaavojen tuulivoimaloiden alueet toteutuvat. Tuulivoimaloiden alueiden tarkka kantaverkkoon liityntäpiste tiedetään yksityiskohtaisemman suunnittelun ja hankevalmistelun yhteydessä.

Yksityiskohtaisemmassa suunnittelussa ja hankevalmistelussa tulee tuulivoimahankkeiden sähkölinjat sijoittaa mahdollisuuksien mukaan samaan tai olemassa olevan johtokäytävän yhteyteen. Uusia sähkölinjoja suunniteltaessa tulee selvittää asutukseen, maisemaan, linnustoon, luonnon monimuotoisuuteen ja kulttuuriperintöön kohdistuvat vaikutukset sekä on pyrittävä ehkäisemään haitallisia vaikutuksia.

6.3. Ennallaan säilyvät maakuntakaava-merkinnät ja -määräykset

Kainuun tuulivoimamaakuntakaava ei aiheuta muutoksia Kainuun voimassa olevien maakuntakaavojen, Kainuun maakuntakaava 2020 ja Kainuun 1. vaihemaakuntakaava merkintöihin ja määräyksiin.

6.4. Rakentamisrajoitukset

Kainuun tuulivoimamaakuntakaava ei aiheuta MRL 33 §:n mukaisia rakentamisrajoituksia.

7. Vaikutusten arviointi

7.1. Menettely vaikutusten selvittämiseksi

Kainuun tuulivoimamaakuntakaavan vaikutusten arviointi suoritettiin kahdessa tasossa, jotta suunniteltavat alueet ja näiden yhteisvaikutukset tulisivat mahdollisimman systemaattisesti ja kattavasti huomioon otetuiksi. Arviointi suoritettiin:

1. aluekohtaisesti ja
2. arvioimalla kaavan kokonaisvaikutukset.

Vaikutusten arvioinnissa keskityttiin arvioimaan kaavan merkittäviä ja keskeisiä vaikutuksia. Kainuun tuulivoimamaakuntakaavan vaikutusten arvioinnin ytimen muodostaa aluekohtainen tarkastelu. Se suoritettiin arvioimalla jokainen suunniteltu tuulivoimaloiden alue keskeisten teemojen osalta vaikutusten merkittävyyden mukaan. Keskeisiä arvioitavia vaikutuksia tuulivoimamaakuntakaavassa olivat mm. maisemavaikutukset, luontoarvot ja ihmisten elinoloihin kohdistuvat vaikutukset. Kaavan kokonaisvaikutusten arvioinnissa puolestaan tarkasteltiin koko vaikutusalueita, kaavaa ja sen eri tekijöitä kokonaisuutena sekä keskittyen arvioimaan tavoitteiden toteutumista sekä suhdetta muihin maakunnallisiin tavoitteisiin ja ohjelmiin. Tuulivoimamaakuntakaavan kokonaisvaikutukset on arvioitu Maankäyttö- ja rakennusasetuksen 1 §:ssä esitettyjen sisältövaatimusten mukaisesti.

Kainuun tuulivoimamaakuntakaavan vaikutusten arviointi perustui Kainuun liiton sisäiseen valmistelutyöhön, Kainuussa laadittuihin selvityksiin sekä sidosryhmistä koostuvien Kainuun maakuntakaavan tuulivoimaselvityksen täydennysselvityksen ohjausryhmän sekä Kainuun suunnitelmien ja ohjelmien vaikutusten arviointi -työryhmän (SOVA-työryhmän) työskentelyyn. Kainuun SOVA-työryhmään kuuluu edustaja Kainuun kunnista, Kainuun museolta, Oulun yliopistosta, Metsäkeskukselta, Metsähallitukselta, Pohjois-Pohjanmaan ELY-keskukselta Liikenne ja infrastruktuuri -vastuualueelta, Kainuun ELY-keskuksen Ympäristö ja luonnonvarat -vastuualueelta sekä Elinkeinot, työvoima, osaaminen ja kulttuuri -vastuualueelta. Lisäksi vaikutusten arviointiin osallistui eri asiantuntijatahoja ja sidosryhmiä erillisissä työneuvotteluissa ja lausuntokierroksilla (kuvattu tarkemmin kohdassa 9). Yhdessä tekemisellä tuettiin sitä, että ne joiden olosuhteisiin tuulivoimaloiden alueet todennäköisesti vaikuttavat, pystyivät arvioimaan vaikutuksia omasta näkökulmastaan ennen kaavaratkaisujen valintaa. Vaikutusten arvioinnissa pyrittiin sovittamaan yhteen eri näkemyksiä.

Tuulivoimamaakuntakaavatyössä on pyritty estämään kaavan toteuttamisen aiheuttamien mahdollisten haitallisten ympäristövaikutusten syntyminen. Haitallisten ympäristövaikutusten syntymistä on pyritty ehkäisemään tuulivoimaloiden alueiden rajauksilla sekä maakuntakaavamääräyksillä ja muulla ohjeistuksella. Selvitetty alueet, jotka on todettu vaikutuksiltaan toteuttamiskelvottomiksi tuulivoimatuotantoon, on jätetty Kainuun tuulivoimamaakuntakaavan ulkopuolelle kaavoitusprosessin kuluessa.

Tuulivoimamaakuntakaavan vaikutusten arviointia on tehty samassa prosessissa kaavaratkaisuja valmisteltaessa. Vaikutusten arviointi on ohjannut kaavaratkaisujen muodostumista. Eräiden tuulivoimaloiden alueiden suunnitteluun on liittynyt ulkopuolisten tahojen toimesta tehtyä yksityiskohtaista vaikutusten arviointia, kuten ympäristövaikutusten arviointiprosesseja (YVA) tai yleiskaavahankkeita. Tällaisten alueiden osalta tuulivoimamaakuntakaavaratkaisu perustuu pääosin olemassa oleviin hankekohtaisiin vaikutusten arviointeihin, joka on yleispiirteisen maakuntakaavan edellyttämää tarkkuustasoa yksityiskohtaisempaa.

7.2. Aluekohtainen tarkastelu

Tuulivoimaloiden alueiden tarkempi sijainti on esitetty liitteessä 1 ja vaikutusten arviointi liitteessä 5.

7.2.1 Iso Tuomivaara, tv 1 (Hyrnsalmi)

Alueen kuvaus

Iso Tuomivaara sisältyy Kainuun maakuntakaavan tuulivoimaselvityksen täydennyksessä esitettyyn aluekokonaisuuteen 6: Ristijärvi-Puolanka-Hyrnsalmi-Suomussalmi. Maakuntakaavan tuulivoimaselvityksen perusteella alue on arvioitu olevan hyvin soveltuva seudullisesti merkittävään tuulivoimatuotantoon. Perusteena on esitetty, ettei alueella ole merkittäviä soveltuvuusesteitä tuulivoimarakentamiselle. Lisäksi alueella on mahdollisuus liittää tuulivoimatuotanto Fingrid Oyj:n 110 kV:n verkkoon Seitenoikean sähköasemalle. Alueella on meneillään tuulivoimahankkeeseen liittyvä osayleiskaavoitus, jonka yhteydessä on laadittu yksityiskohtaisemmat selvitykset alueen luontoarvoista ja muista tuulivoimatuotannon suunnittelua koskevista asioista.

Iso Tuomivaaran alue sijaitsee Hyrnsalmen keskustasta noin 13 km luoteeseen ja noin 2 km Ukkohallan matkailukeskuksesta pohjoiseen (kuva 18). Puolangan keskusta sijaitsee noin 25 km alueesta luoteeseen. Alue on lähes kokonaisuudessaan puuntuotannossa olevaa talusmetsää. Alue kuuluu Kainuun ja Kuusamon vaaramaan maisemamaakuntaan.

Iso Tuomivaaran alue sijaitsee Kainuun vaarajaksolla, jossa korkeusvaihtelut ovat varsin suuria. Alueen maastoa halkovat lukuisat vaarat. Iso Tuomivaara on Kainuun maakunnan korkein kohta, ja se ylittää noin 387 metrin korkeuteen merenpinnasta. Tuulivoimaloiden alueen sisäpuolella tai välittömässä läheisyydessä ei ole asutusta. Lähin kylä, Lauttakylä, sijaitsee noin 1 km päässä tuulivoimaloiden alueen eteläpuolella. Kaakkoispuolella noin 3 km etäisyydellä on Väisälän kylä, koillispuolella noin 2 km etäisyydellä Väli-Lehdon kylä ja luoteispuolella noin 4 km etäisyydellä Letuskylä.



Kuva 18. Yleiskartta alueesta. Pohjakartta © MML 2013.

Maakuntakaavassa alueen laajuus on noin 390 hehtaaria. Tuuliatlaksen tietojen mukaan alueen tuulennopeuden vaihteluväli on 150 metrin korkeudella 7,2–7,4 m/s.

Iso Tuomivaaran tuulivoimaloiden alueen laajuus ja muut ominaisuudet mahdollistavat noin kahdeksan (8) teollisen kokoluokan tuulivoimalan rakentamisen alueelle. Arvio on vähemmän kuin maakuntakaavaa edellyttävän tuulivoimaloiden alueen raja Kainuussa; 10 teollisen kokoluokan tuulivoimalaa. Iso Tuomivaara on osoitettu Kainuun tuulivoimamaakuntakaavassa osana seudullisesti merkittävää tuulivoimaloiden alueiden verkostoa. Kainuun korkeimpaan kohtaan sijoittuvana tuulivoimaloiden alue aiheuttaa seudullisesti merkittäviä vaikutuksia alueen ympäristön toiminnoille.

Suunnittelu- ja kaavoitustilanne

Voimassa olevassa Kainuun maakuntakaavassa alue on osoitettu maa- ja metsätalousvaltaiseksi alueeksi. Alue kuuluu luontomatkailun kehittämisalueeseen ja se sijaitsee poronhoitoalueella. Tuulivoimaloiden alueen länsipuolella kulkee 110 kV:n pääsähköjohto. Alueen eteläpuolella sijaitseva Ukkohallan matkailukeskuksen alue on osoitettu maakuntakaavassa matkailun vetovoima-alueena (mv).

Otsotuuli Oy suunnittelee tuulivoimapuiston rakentamista Iso Tuomivaaran alueelle Hyrynsalmelle. Tuulivoimapuistoa suunnitellaan 8 tuulivoimalalle (noin á 3 MW, kokonaisteho 24 MW), joiden vuosituotanto on noin 72 GWh. Kainuun ELY-keskus on antanut 22.5.2013 päätöksen, jonka mukaan Iso Tuomivaaran hankkeessa ei ole tarpeen soveltaa ympäristövaikutusten arviointimenettelyä. Hyrynsalmen kunta on saattanut vireille Iso Tuomivaaran osayleiskaavan 4.6.2013. Hankealueen eteläosa ulottuu Ukkohallan oikeusvaikutuksettoman osayleiskaavan (KV 11.3.1997) alueelle. Alueella ei ole voimassa olevia asematai ranta-asemakaavoja.

Rakennettu ympäristö

Alue on pääosin metsätalouskäytössä. Alueen pohjoispuolella kulkee Letuskyläntie (yksitystie) ja eteläpuolella Hallanmaantie (yleinen tie 19227), jotka liittyvät itäpuolella Puolangantiehen (seututie 891). Alueella tai sen välittömässä läheisyydessä ei ole pysyvää asutusta. Yksittäiset asuinrakennukset sekä loma-asunnot sijaitsevat vähintään 1 kilometrin etäisyydellä tuulivoimaloiden alueesta. Alueen eteläpuolella noin 2 kilometrin päässä sijaitsee Ukkohallan matkailukeskus, jonka ympäristöön myös lähimmät loma-asunnot pääosin sijoittuvat. Iso Tuomivaaran tuulivoimaloiden alueen vaikutuksia rakennettuun ympäristöön on arvioitu yleiskaavoituksen yhteydessä. Tuulivoimaloiden alueen mahdollisen toteutumisen myötä nykyinen maa- ja metsätalouskäytössä oleva alue muuttuisi osittain energiantuotannon käyttöön. Tuulivoimaloiden alueen mahdollinen rakentaminen saattaa aiheuttaa rajoituksia suunnittelun alueen yksityisille maanomistajille alueen käyttämiseksi tulevaisuudessa muihin tarkoituksiin kuten haja-asutukseen (Iso Tuomivaaran tuulivoimahankkeen osayleiskaavan kaavaselostus 2014).

Lentoturvallisuus

Iso Tuomivaaran alueella ei ole merkittäviä lentoturvallisuutta koskevia korkeusrajoituksia (Finavia 2014). Finavian 11.7.2012 hanketoimijalle antaman lausunnon (631/521/2012) mukaan tuulivoimaloiden alueella ei arvioida olevan vaikutuksia lentoturvallisuuteen.

Vaikutukset maisemaan ja kulttuuriperintöön

Kainuun valtakunnallisesti ja maakunnallisesti arvokkaiden maisema-alueiden päivitysinventoinnissa maakunnallisesti arvokkaista maisema-alueista Hepoköngäs sekä Latvan kylä sijaitsevat kumpikin noin 18 kilometrin päässä tuulivoimaloiden alueesta. Metlan metsämaiseman herkkyysluokituksen mukaan alue on herkkyysluokituksestaan keskitason alueita. Koska alueen metsämaisema on keskitason herkkää metsänhoidon toimenpiteille, on todennäköistä että tuulivoimalat tulevat aiheuttamaan merkittäviä muutoksia maisemaan. Suhtautuminen tuulivoimatuotannon aiheuttamaan maisemamuutokseen vaihtelee, joten maisemavaikutusten arviointi ei ole yksiselitteistä.

Iso Tuomivaaran tuulivoimaloiden alueen yksityiskohtaisia maisemavaikutuksia on arvioitu ko. hanketta koskevan yleiskaavoituksen yhteydessä. Maisemallisia vaikutuksia kohdistuu sekä asutukselle että matkailu- ja luonnonmaisemalle. Voimalapaikat sijaitsevat Iso Tuomivaaralla noin 330–380 metrin korkeudella merenpinnasta ja voimalat voivat erottua 20–30 kilometrin päässä. Tuulivoimaloiden alueen ympäristön metsäiset alueet estävät laajojen näkymävyöhykkeiden muodostumisen. Voimaloiden merkittävimmät maisemavaikutukset arvioidaan kohdistuvan Väli-Lehdon ja Väisälän kyliin. Voimalat muuttaisivat myös Ukkohallan matkailukeskuksen maisemakuvaa ja näkyisivät selvästi laskettelurinteisiin. Kuitenkin vaikutus ihmisen muokkaamassa ympäristössä ei ole yhtä suuri kuin esimerkiksi erämaisessa ympäristössä (Iso Tuomivaaran tuulivoimahankkeen osayleiskaavan kaavaselostus 2014). Lisäksi voimalat olisivat nähtävissä noin 9 kilometriä lounaaseen sijaitsevaan Paljakanvaaran näköalatorniin.

Olemassa olevan tiedon perusteella alueella ei sijaitse muinaismuistolaille rauhoitettuja kiinteitä muinaismuistokohteita (Iso Tuomivaaran tuulivoimahankkeen osayleiskaavan kaavaselostus 2014). Lähin tunnettu muinaismuistolaille rauhoitettu kiinteä muinaisjäänös, Järvenpäänsuon tervahauta, sijaitsee noin 2,5 kilometrin etäisyydellä hankealueen eteläpuolella.

Luontoarvot

Vaikutukset uhanalaisiin luontotyyppisiin sekä metsä- ja vesilain mukaisiin luontotyyppisiin arvioidaan vähäisiksi. Tuulivoimaloiden alueella ei arvioida olevan merkittävää vaikutusta uhanalaisten kasvien ja kääväkkäiden esiintymiseen alueella. Alueen eteläosassa sijaitsee liito-oravan lisääntymis- ja levähdyspaikka, joka tulee ottaa huomioon tarkemmassa suunnittelussa. Alue kuuluu todennäköisesti ainakin yhden ilveksen reviiriin, mutta koska lajin elinpiiri on laaja, vaikutukset arvioidaan jäävän vähäisiksi. Maaeläimistöön kohdistuvat vaikutukset arvioidaan jäävän vähäiseksi. Alueen kautta kulkevan muuttavan

linnuston määrä on vähälukuista, joten tuulivoimaloiden alueen linnustovaikutukset kohdistuvat erityisesti pesimälinnustoon. Linnustovaikutukset voidaan ottaa huomioon tarkemmassa suunnittelussa.

Aluetta lähinnä oleva Vorlokin Natura-alue sijaitsee etelässä Ukkohallan matkailukeskuksen takana noin 3,2 kilometrin päässä. Kainuun tuulivoimamaakuntakaavan vaikutuksia Natura 2000 –verkoston alueisiin on arvioitu tarkemmin erillisessä raportissa (Liite 7).

Matkailu sekä virkistysalueet ja -reitistöt

Alueen mahdolliset tuulivoimalat olisivat nähtävissä noin 9 kilometriä lounaaseen sijaitsevaan Paljakanvaaran näköalatorniin. Rakennettavat tuulivoimalat muuttaisivat Ukkohallan matkailukeskuksen maisemakuvaa ja näkyisivät selvästi Ukkohallan laskettelurinteisiin. Ukkohallan matkailukeskus laskettelurinteineen on rakennettua ympäristöä, joka on jo aiheuttanut merkittäviä muutoksia maisemaan.

Sähköverkko

Lähin 110 kV:n sähköverkko kulkee noin 5 kilometrin päässä alueesta länteen. Suurempi tuulipuistokokoonaisuus tarvitsee oman kytkinaseman tai se tulee liittää verkkoon suunnittelualueesta kaakkoon sijaitsevalla Fingridin Seitenoikean sähköasemalla.

Kainuun tuulivoimamaakuntakaavassa on osoitettu Iso Tuomivaaran alueelta pääsähköjohdon 110 kV yhteystarve Seitenoikean kantaverkon kytkinlaitokselle.

Muuta huomioitavaa

Iso Tuomivaara sijaitsee Hallan poronhoitoalueella. Tuulivoimahankkeiden myötä muuttuva ympäristö voi aiheuttaa vaikutuksia poroelinkeinolle. Porotalouteen kohdistuvia vaikutuksia on selvitty kaavoituksen yhteydessä Hallan paliskunnan ja Paliskuntain yhdistyksen kanssa.

Iso Tuomivaaraan ja Lumivaaraan (Hyrnsalmi) suunnitelluilla tuulivoimapuistoilla voi olla yhteisvaikutuksia Ukkohallan matkailukeskuksen maisemakuvaan.

7.2.2 Lumivaara, tv 2 (Hyrnsalmi)

Alueen kuvaus

Lumivaara sisältyy Kainuun maakuntakaavan tuulivoimaselvityksen täydennyksessä esitettyyn aluekokoonaisuuteen 6: Ristijärvi-Puolanka-Hyrnsalmi-Suomussalmi. Maakuntakaavan tuulivoimaselvityksen perusteella alue on arvioitu mahdollisesti soveltuvaksi seudullisesti merkittävään tuulivoimatuotantoon. Soveltuvuuden epävarmuustekijöinä selvityksessä ovat olleet alueelle sijoittuva luokohde sekä alueella havaitut liito-oravat. Sähköverkkoon liittymismahdollisuudet on arvioitu hyväksi. Lumivaaraan on suunnitteilla sekä Otsotuuli Oy:n että Prokon Oy:n tuulipuistot, jotka muodostavat yhdessä yhtenäisen tuulivoiman alueen.

Lumivaara kuuluu maisemamaakuntajaossa Kainuun ja Kuusamon vaaramaahan ja tarkemmassa jaotellussa Kainuun vaaraseutuun. Seudulla on runsaasti soita sekä suuria reittimäisiä järvivesistöjä ja pienempiä järviä. Lumivaaran tuulivoimaloiden alueilla ei ole pysyvää eikä loma-asutusta. Alueiden lähiympäristössä on haja-asutustyyppistä pysyvää asutusta ja loma-asutusta.

Otsotuuli Oy:n hankealue on UPM Kymmene Oy:n omistuksessa ja Prokon Oy:n suunnittelualue pääosin yksityisten maanomistajien omistuksessa. Alue on metsätalouskäytössä. Lumivaaran tuulivoimaloiden alue sijaitsee noin 10 kilometriä Hyrnsalmen keskustan lounaispuolella ja noin 17 kilometriä Ristijärven taajaman pohjoispuolella (kuva 19). Suunniteltu tuulivoimahanke rajautuu eteläpuolelta Ristijärven kunnan rajaan. Lähimmän kylän, Lietekylän etäisyys alueesta on noin 2,3 kilometriä. Lähimmät asuinrakennukset sijaitsevat alueen pohjoispuolella Lietekylässä noin 1,5–2,8 kilometrin etäisyydellä, Kummunrinteen alueella noin 1,5–1,8 kilometrin etäisyydellä sekä koillispuolella Kaivopurontien ja Lietekyläntien varsilla noin 2,7–3,7 kilometrin etäisyydellä. Loma-asutus on tuulivoimaloiden alueesta lähimmillään pohjoispuolella Lietekylässä ja Lietejärven rannalla noin 1,8–3 kilometrin etäisyydellä.

Maakuntakaavassa alueen laajuus on noin 880 hehtaaria. Tuuliatlaksen tietojen mukaan alueen tuulennopeuden vaihteluväli on 150 metrin korkeudella 7,4–7,7 m/s. Alueelle arvioidaan alustavasti voitavan rakentaa ≥ 17 kpl teollisen kokoluokan tuulivoimalaa.



Kuva 19. Yleiskartta alueesta. Pohjakartta © MML 2013.

Suunnittelu- ja kaavoitustilanne

Voimassa olevassa Kainuun maakuntakaavassa alue on osoitettu maa- ja metsätalousvaltaiseksi alueeksi. Alue kuuluu luontomatkailun kehittämisalueeseen ja sijoittuu poronhoitoalueelle. Tuulivoimaloiden alueen itäpuolella kulkee 110 kV:n pääsähkjohto. Alueen välittömässä läheisyydessä sijaitsee Säkkinenlatvansuo-Jännesuo-Lamminsuon ja Peuravaaran Natura-alue (SL). Alueen pohjoisosassa esiintyvän uhanalaisen sammallajin alue on merkitty luonnon monimuotoisuuden kannalta erityisen tärkeänä alueena (luo). Alue sisältyy osittain luontomatkailun kehittämisalueeseen (kehittämisperiaatemerkinä).

Otsotuuli Oy suunnittelee tuulipuistoa Lumivaaran alueelle Hyrynsalmen kuntaan. Tuulivoimapuistoa suunnitellaan enintään 8 tuulivoimalalle (à 2–5 MW, nimellisteho 12–40 MW), joiden vuosituotanto on noin 54–72 GWh valitusta vaihtoehdosta riippuen. Kainuun ELY-keskus on antanut 22.5.2013 päätöksen YVA-menettelyn soveltamisesta Lumivaaran tuulivoimahankkeessa, koska hanke muodostaa viereisen Prokon Oy:n hankkeen kanssa yhtenäisen hankealueen. Yhteysviranomaisen on antanut lausunnon YVA-selostuksesta 6.10.2014. Hyrynsalmen kunta on saattanut vireille Lumivaaran osayleiskaavan (ao. hanke) 4.6.2013.

Prokon Wind Energy Finland Oy (Prokon) suunnittelee tuulipuistoa Otsotuuli Oy:n Lumivaaran hankealueen välittömään läheisyyteen Lumivaaran itäpuolelle. Tuulivoimapuistoa suunnitellaan 8–10 tuulivoimalalle (à 2–5 MW, nimellisteho 16–50 MW), joiden vuosituotanto on noin 72 GWh. Kainuun ELY-keskus on antanut 22.5.2013 päätöksen YVA-menettelyn soveltamisesta Lumivaaran tuulivoimahankkeessa, koska hanke muodostaa viereisen Otsotuuli Oy:n hankkeen kanssa yhtenäisen hankealueen. Yhteisvaikutuksia Otsotuulen hankkeen kanssa on selvitetty YVA-menettelyssä. Yhteysviranomaisen on antanut lausunnon YVA-selostuksesta 18.3.2015. Hyrynsalmen kunta on saattanut vireille Lumivaaran osayleiskaavan (ao. hanke) 4.6.2013.

Rakennettu ympäristö

Suunnittelualue on pääosin metsätaloukskäytössä. Alueella ei ole pysyvää asutusta eikä loma-asutusta. Aluetta lähimmät pienet asutuskeskittymät ovat tuulivoimaloiden alueen pohjoispuolella noin kahden kilometrin etäisyydellä sijaitseva Lietekylä, idässä noin neljän kilometrin etäisyydellä sijaitseva Oravivaara, kaakossa noin neljän kilometrin etäisyydellä sijaitseva Karpinvaara ja alueen lounaispuolella noin neljän kilometrin etäisyydellä sijaitseva Peuravaara. Lähimmät pysyvän asutuksen rakennukset sijaitsevat suunnitelluista voimaloista vähintään 1500 metrin etäisyydellä. Loma-asutus on keskittynyt suunnittelualueen läheisyydessä hajanaisesti vanhan kyläasutuksen yhteyteen ja pienten vesialueiden ympärille. Lähimmät loma-asuntojen etäisyydet suunniteltuihin voimaloihin ovat vähintään 1800 metrin päässä suunnittelualueen rajasta. Alueella meneillään olevien hankkeiden vaikutuksia rakennettuun ympäristöön on arvioitu ympäristövaikutusten arviointiprosessin ja yleiskaavoituksen yhteydessä. Tuulivoimaloiden alueen mahdollisen toteutumisen myötä nykyinen maa- ja metsätaloukskäytössä oleva alue muuttuisi osittain energiantuotannon käyttöön. Tuulivoimaloiden alueen mahdollinen rakentaminen saattaa aiheuttaa rajoituksia välittömän lähialueen käyttämiselle tulevaisuudessa muihin tarkoituksiin kuten haja-asutukseen.

Tuulivoimaloiden alue ei merkittävästi heikennä ympäröivän alueen käytettävyyttä (Prokon Lumivaara – Tuulipuiston osayleiskaavan 2014).

Lentoturvallisuus

Lumivaaran tuulivoima-alue sijaitsee kokonaan minimisektorikorkeusalueella, jossa rakennelmien korkeusrajoitus 644 metriä (Finavia 2014). Kajaanin lentokenttä sijaitsee noin 50 kilometrin etäisyydellä tuulivoimaloiden alueesta lounaaseen.

Vaikutukset maisemaan ja kulttuuriperintöön

Suunnittelualueen lähiympäristössä ei sijaitse valtakunnallisesti arvokkaita maisema-alueita. Lähin valtakunnallisesti arvokas maisema-alue, Melalahti-Vaarankylä, sijoittuu noin 30 kilometrin etäisyydelle alueesta. Lumivaaran alue on Metlan herkkyysluokituksessa keskitason alueita. Lähimmät valtakunnallisesti ja maakunnallisesti merkittävistä kulttuuriympäristön kohteista sijoittuvat lähimmillään noin 4–6 kilometrin etäisyydelle suunnittelualueesta. Lähin maakunnallinen perinnemaisemakohte on Kaunislehdon talomuseo, joka sijaitsee n. 5,5 km tuulivoimaloiden alueen itäpuolella.

Tuulivoimaloiden alueen yksityiskohtaisia maisemavaikutuksia on arvioitu alueen tuulivoimahankkeita koskevan yleiskaavoituksen yhteydessä. Tuulivoimaloiden alueen toteutumiseen voi liittyä haitallisia maisemallisia vaikutuksia ensisijaisesti luonnonmaisemalle. Maisemavaikutukset ovat tuulivoimaloiden alueen läheisyydessä kohtalaiset, koska tuulivoimaloiden alue sijoittuu ihmistoiminnan vyöhykkeelle. Joidenkin pihapiirien (esim. Lietekylä) osalta vaikutukset ovat merkittäviä. Merkittävimmät maisemalliset vaikutukset kohdistuvat vaarojen lakialueilla sijaitsevalle asutukselle sekä sellaiselle ranta- ja loma-asutukselle, joka sijaitsee tuulivoima-alueeseen nähden vesistön vastakkaisella rannalla siten, että vesistö muodostaa riittävän pitkän avoimen tilan tuulivoimaloiden suuntaan. Lähialueella visuaalisia vaikutuksia kohdistuu muun muassa Oravijärven itärannalle ja Oravivaaralle, Lietekylään, Karpinvaaralle sekä suunnittelualueen länsipuoleisille suoalueille. Hyrynsalmen keskusta ja Ukkohallan ja Paljakan matkailukeskuksiin tuulivoimalat voivat näkyä maisemassa paikoin tietyistä katselupisteistä, mutta eivät laaja-alaisesti. Valtakunnallisiin ja maakunnallisiin maiseman tai kulttuuriympäristön arvokohteisiin ei kohdistu merkittäviä haitallisia vaikutuksia.

Alueelle ei sijoitu olemassa olevan tiedon perusteella muinaismuistolailla rauhoitettuja muinaismuistokohteita. Alueella sijaitsee kuitenkin suurikokoinen kivi, joka ei ole muinaismuisto, mutta sillä on paikallinen kulttuurihistoriallinen merkitys (Lumivaaran tuulivoimahankkeen osayleiskaavan kaavaselostus, Hyrynsalmen kunta, Otsotuuli, 2014; Prokon Lumivaara – tuulipuiston osayleiskaava, kaavaselostus, Hyrynsalmen kunta 2014).

Luontoarvot

Alueella ei sijaitse luonnonsuojelualueita tai Natura-alueita. Suunnittelualueen välittömässä läheisyydessä länsipuolella sijaitsee Natura 2000 -alue Säkkinenlatvansuo-Jännesuo-Lamminsuo ja Peuravaara (FI1200055, SCI). Kainuun tuulivoimamaakuntakaavan vaikutuksia Natura 2000 -verkoston alueisiin on arvioitu tarkemmin erillisessä raportissa (Liite 7). Suunnittelualueen pohjoisosassa on LUO-kohteena merkitty uhanalaisen sammalajin alue ja suunnittelualueen lounaispuolella esiintyvä uhanalaisen putkilokasvin alue. Kainuun ELY-keskus on päättänyt luonnonsuojelulain 47 § ja luonnonsuojeluasetuksen 22 §:ssa tarkoitetun erityisesti suojeltavan sammalajin esiintymispaikan rajojen määrittämisestä Lumivaaran tuulivoimaloiden alueen pohjoispuolella (KAIELY/110/2015).

Suunnittelualueen lähellä ei sijaitse kansainvälisesti arvokkaita IBA-lintualueita. Lähin kansallisesti arvokas FINIBA-lintualue on Säkkinenlatvansuo-Jännesuo-Lamminsuo, joka sijaitsee aivan suunnittelualueen länsipuolella. Muita, Kainuun vaarajakson metsien FINIBA-alueeseen kuuluvia, kansallisesti arvokkaita lintualueita sijaitsee lähimmillään noin 3,5 kilometrin päässä. Alue ei sijoitu muuttolinnuston kannalta merkittäville reiteille. Luontodirektiivin IV lajeista alueella esiintyy liito-orava ja alueella liikkuu ajoittain karhuja. Liito-oravalle arvioidaan aiheutuvan häiriötä rakennusajasta, jolloin puuston poistaminen voi katkaista kulkureittejä. Suunnittelualueen pohjoisosassa on linnustollisesti merkittäviä vanhan metsän alueita, joilla voi aiheutua vaikutuksia pesimälinnustolle.

Matkailu sekä virkistysalueet ja -reitistöt

Loma-asutus on keskittynyt suunnittelualueen läheisyydessä hajanaisesti vanhan kyläasutuksen yhteyteen ja pienten vesialueiden ympärille. Lähimmät loma-asuntojen etäisyydet suunniteltuihin voimaloihin ovat vähintään 1800 metrin päässä suunnittelualueen rajasta. Loma-asutukselle haitallisia vaikutuksia syntyy alueella lähinnä maisema- ja meluhaittoina.

Tuulivoimaloiden alueella tai sen välittömässä läheisyydessä ei ole virkistysreittejä tai -alueita, joihin voisi kohdistua suoria vaikutuksia. Alueen virkistyskäytölle kohdistuvat vaikutukset ilmenevät lähinnä voimalapaikoille ja teille menetettävien marjastus- ja sienestysalueiden osalta. Melu- ja maisemavaikutukset tai varjon vilkkuminen saattavat heikentää alueen ihmisille tärkeitä virkistys- ja luontoarvoja etenkin voimaloiden läheisyydessä liikuttaessa. Rakentamiseen liittyvät maanmuokkaustoimet aiheuttavat virkistystoimintaan alueella tilapäisiä ja paikallisia vaikutuksia, joita ei arvioida kovin merkittäviksi.

Sähköverkko

Lähin 110 kV:n sähköverkko kulkee lähimmillään alle kilometrin päässä alueesta koilliseen. Suurempi tuulipuistokokonaisuus tarvitsee oman kytkinaseman tai se tulee liittää verkkoon suunnittelualueesta kaakoon sijaitsevalla Fingridin Seitenoikean sähköasemalla.

Kainuun tuulivoimamaakuntakaavassa on osoitettu Lumivaaran alueelta pääsähkijohdon 110 kV yhteystarve Seitenoikean kantaverkon kytkinlaitokselle.

Muuta huomioitavaa

Lumivaara sijaitsee Hallan poronhoitoalueella. Tuulivoimahankkeiden myötä muuttuva ympäristö voi aiheuttaa vaikutuksia poroelinkeinoille. Porotalouteen kohdistuva vaikutuksia on selvitty kaavoituksen yhteydessä Paliskunnan kanssa.

7.2.3 Kivivaara-Peuravaara, tv 3 (Hyrynsalmi, Suomussalmi)

Alueen kuvaus

Alue sisältyy Kainuun maakuntakaavan tuulivoimaselvityksen täydennyksessä esitettyyn aluekokonaisuuteen 7: Hyrynsalmi. Selvityksessä alue on luokiteltu seudullisesti merkittävään tuulivoiman tuotantoon hyvin soveltuvaksi. Kivivaara-Peuravaaran tuulivoimaloiden alue sijaitsee valtatie 5 itäpuolella Hyrynsalmen ja Suomussalmen kuntien alueella (kuva 20). Alue kuuluu Kainuun ja Kuusamon vaaramaan maisemamaakuntaan. Alue on pääosin metsäpeitteinen ja alueella on useita pienempiä järviä ja joitain vaaroja. Lisäksi alueella sijaitsee yksittäisiä yli 10 hehtaarin laajuisia, suojelualueen ulkopuolella olevia ojittamattomia suolaikkuja. Alueella on selkeitä korkeuseroja ja etenkin vaara-alueilla tuulivoimalat voivat näkyä laajalle alueelle. Vaikutuksia voidaan olettaa syntyvän myös järvimaisemaan.



Kuva 20. Yleiskartta alueesta. Pohjakartta © MML 2013.

Maakuntakaavassa alueen laajuus on noin 5600 hehtaaria. Tuuliatlaksen tietojen mukaan alueen tuulennopeuden vaihteluväli on 150 metrin korkeudella 6,4–6,9 m/s. Alueelle arvioidaan voitavan rakentaa \geq 30 kpl teollisen kokoluokan tuulivoimalaa.

Suunnittelu- ja kaavoitustilanne

Voimassa olevassa Kainuun maakuntakaavassa alue on osoitettu maa- ja metsätalousvaltaiseksi alueeksi ja se sijaitsee maakuntakaavan poronhoitoalueella. Alueen länsireunalla kulkee 110 kV:n voimajohto. Alueen läpi on osoitettu itä-länsi suunnassa kulkeva maakunnallisesti tärkeä moottorikelkkailureitti.

Metsähallitus Laatumaa suunnittelee Hyrynsalmella ja Suomussalmella sijaitsevalle Kivivaara-Peuravaaran alueelle tuulivoimapuistoa. Tuulivoimapuistoa suunnitellaan 33–42 noin 3 MW:n yksikkötehoiselle tuulivoimalaitokselle (nimellisteho 99 MW), joiden vuosituotanto on noin 297 GWh. Voimaloista 22 sijoittuu Suomussalmen kunnan alueelle ja 11 Hyrynsalmen kunnan alueelle. Lisäksi hankkeeseen sisältyy Hyrynsalmen puolelle sijoitettavat 9 tuulivoimalaa, joiden toteuttamista harkitaan myöhemmässä vaiheessa suunnittelutarveratkaisun perusteella alueella olevan rauhoitetun lajin suojelu huomioon ottaen. Hankkeesta on tehty ympäristövaikutusten arviointi ja alueelle on laadittu molempia kuntia koskeva tuulivoimarakentamisen mahdollistava osayleiskaava. Yhteysviranomaisen Kainuun ELY-keskus on antanut lausuntonsa YVA-selostuksesta 10.7.2013. Hankkeen osayleiskaava Suomussalmen osalta on lainvoimainen. Hyrynsalmen kunnanvaltuusto on hyväksynyt Kivivaara-Peuravaaran osayleiskaavan 9.6.2014.

Rakennettu ympäristö

Suunnittelualue on pääosin metsätalouskäytössä. Alueella ei ole pysyvää asutusta. Lähimmät pysyvän asutuksen rakennukset sijaitsevat suunnitteluista voimaloista vähintään 1600 metrin etäisyydellä. Loma-asutus on keskittynyt läheisyydessä olevien vesialueiden ympärille. Lähimmät loma-asuntojen etäisyydet suunniteltuihin voimaloihin ovat vähintään 1500 metriä. Tuulivoimaloiden alueen vaikutuksia rakennettuun ympäristöön on arvioitu ympäristövaikutusten arviointiprosessin ja yleiskaavoituksen yhteydessä. Tuulivoimaloiden alueen mahdollisen toteutumisen myötä nykyinen maa- ja metsätalouskäytössä oleva alue muuttuisi osittain energiantuotannon käyttöön.

Lentoturvallisuus

Tuulivoimaloiden alueella tai sen läheisyydessä ei ole merkittäviä lentoesterajoituksia (Finavia 2011, Finavia 2014).

Vaikutukset maisemaan ja kulttuuriperintöön

Alueen pohjoisosan läheisyydessä sijaitsee maakunnallisesti arvokkaaksi maisema-alueeksi ehdotettu Pyykkölänvaara. Tuulivoima-alueella ei ole Metlan herkkyyssuokituksen mukaan erityisen herkkiä metsämaisemia, mutta muutamia herkkyyssuokitukseltaan keskitason alueita on.

Tuulivoimaloiden alueen yksityiskohtaisia maisemavaikutuksia on arvioitu hanketta koskevan yleiskaavoituksen yhteydessä. Merkittävimmät maisemalliset vaikutukset kohdistuvat vaarojen lakialueilla sijaitsevalle asutukselle sekä sellaiselle ranta- ja loma-asutukselle, joka sijaitsee tuulivoima-alueeseen nähden vesistön vastakkaisella rannalla siten, että vesistö muodostaa riittävän pitkän avoimen tilan tuulivoimaloiden suuntaan. Maisemavaikutuksia kohdistuu kulttuurihistoriallisesti arvokkaista kohteista Hyrynsalmen kirkolle, johon tuulivoimalat näkyvät noin 6 km etäisyydellä. Maakunnallisesti arvokkaille kulttuurihistoriallisille kohteille ei kohdistu merkittäviä maisemavaikutuksia. Sen sijaan paikallisesti merkittäville kulttuuriympäristöille Kurikkavaaran, Sakaravaaran ja erityisesti Pyykkölänvaaran vaara-asutukselle on tuulivoimaloista maisemallista haittaa kulttuuriympäristön kannalta. Voimalat näkyvät 4–5 km:n etäisyydeltä hyvin laajasti horisonttia vasten. Tuulivoimaloiden maisemavaikutuksista on laadittu kuvasovitteita sekä näkömääluueanalyysi (Kivivaara - Peuravaaran tuulivoimapuiston osayleiskaava, Suomussalmen kunta, 2014).

Alueen läheisyydessä, noin kolmen kilometrin säteellä, sijaitsee valtakunnallisesti ja maakunnallisesti merkittäviä rakennetun kulttuuriympäristön kohteita. Kivivaara-Peuravaara alueella sijaitsee YVA-selostusvaiheessa, vuonna 2012, inventoituja muinaismuistoja yhteensä 35 kappaletta. Muinaismuistoista 30 on tervahautaa, kaksi tervapirttiä eli tervasaunaa, yksi kiviraunio ja kaksi maakuoppaa (Kivivaara – Peuravaara tuulivoimapuiston osayleiskaava, Hyrynsalmen kunta, 2014; Kivivaara – Peuravaara tuulivoimapuiston osayleiskaava, Suomussalmen kunta, 2014).

Luontoarvot

Alueella ei sijaitse luonnonsuojelualueita tai Natura-alueita eikä LUO-kohteita. Alueen koillispuolella noin kymmenen kilometrin päässä on FINIBA-alue. Suunnittelualan sisälle ei rajaudu IBA- tai FINIBA-alueita.

Kivivaara-Peuravaaran alueen keski- ja eteläosassa on aktiivinen sääksireviiri ja pesimäalue. Tarkastelualaue ei sijaitse maakotkien kannalta merkittäväällä alueella. Alueella esiintyy luontodirektiivin liitteen IV (a) lajeihin kuuluvaa pohjanlepakkoa. Myös luontodirektiivin liitteen IV lajeihin kuuluvan saukon esiintymisalue ulottuu tuulivoimaloiden alueelle, mutta alueella ei ole lajin lisääntymisen ja esiintymisen kannalta keskeisiä elinympäristöjä. Alueella on viitasammakolle soveltuvia elinympäristöjä. Mahdolliset vaikutukset luontoarvoihin tulee ottaa huomioon tarkemmassa suunnittelussa.

Matkailu sekä virkistysalueet ja -reitistöt

Loma-asutus on keskittynyt pääasiassa suunnittelualan läheisyydessä olevien vesialueiden ympärille luoteessa Hyrynjärven rannalle, pohjoisessa Sakarajärven rannalle ja lounaassa Salmijärven rannalle. Loma-asutukselle haitallisia vaikutuksia syntyy alueella lähinnä maisema- ja meluhaittoina. Vaikutuksia on eniten läheisten järvien vastarannoilla, mistä katsottuna voimat ovat pääosin selkeästi nähtävissä.

Tuulivoimaloiden rakentamisella voi olla loma-asuntojen rakentamista vähentävä vaikutus melualueella. Tuulivoimaloiden maisemavaikutuksilla voi olla maankäytöllistä ja yhdyskuntarakenteellista merkitystä erämaahenkisten ja luonnonmaisemaan hakeutuvien matkailupalvelujen sijoittumiseen alueella tulevaisuudessa.

Rakentamiseen liittyvät maanmuokkaustoimet aiheuttavat virkistystoimintaan alueella tilapäisiä ja paikallisia vaikutuksia, joita ei arvioida kovin merkittäviksi. Suunnittelualan eteläosan poikki kulkevalle moottorikelkkareitille Hoikkajärvi-Moisiovaara-Suomussalmen ja Kuhmon ura on esitetty Ukonahontien alueella reittimuutosta läheisyyteen sijoittuvan tuulivoimatuotannon vuoksi.

Sähköverkko

Alue on 110 kV:n sähköverkon välittömässä läheisyydessä. 110 kV:n johto kulkee Kivivaara-Peuravaaran alueen halki. Liittyminen Fingrid Oyj:n Seitenoikean sähköasemalle on mahdollista rakentamalla liittymisjohto. Seitenoikean sähköasemalla voidaan liittää tuulivoimakapasiteettia noin 100 MW:iin. Caruna Oy omistaa 110 kV voimajohdon välillä Seitenoikea-Suomussalmi. Caruna Oy on suunnitellut laajentavansa alueverkkoonsa parantaakseen verkon käytettävyyttä ja alueen sähkönsiirron toimitusvarmuutta sekä liittääkseen tuulivoimatuotannon laajentamaansa alueverkkoon. Laajennetun alueverkon avulla tuulivoimalaitosten teho voidaan syöttää kantaverkkoon Fingrid Oyj:n Seitenoikean kytkinasemalla.

Kainuun tuulivoimamaakuntakaavassa on osoitettu Kivivaara-Peuravaaran alueelta pääsähköjohdon 110 kV yhteistarve Seitenoikean kantaverkon kytkinlaitokselle.

Muuta huomioitavaa

Kivivaara – Peuravaara sijaitsee Hallan poronhoitoalueella ja rajoittuu siirtoaitaan. Jonkin matkan päässä alueesta on muutamia muita siirtoaitoja. Tuulivoimahankkeiden myötä muuttuva ympäristö voi aiheuttaa vaikutuksia poroelinkeinoille. Porotalouteen kohdistuvia vaikutuksia on selvitty kaavoituksen yhteydessä Paliskunnan kanssa.

7.2.4 Piiparinmäki-Kokkosuo, tv 4 (Kajaani)

Alueen kuvaus

Alue sisältyy Kainuun maakuntakaavan tuulivoimaselvityksen täydennyksessä esitettyyn aluekokonaisuuteen 12: Kajaani. Selvityksessä alue on luokiteltu seudullisesti merkittävään tuulivoiman tuotantoon mahdollisesti soveltuvaksi. Perusteena on esitetty mm. sopivaa tuulisuutta ja hyvää liityntämahdollisuutta Vuolijoen sähköasemalle.

Piiparinmäki-Kokkosuon aluekokonaisuus koostuu Piiparinmäki tuulivoimahankkeen ja Kokkosuon tuulivoimahankkeen alueista.

Piiparinmäen tuulivoimahankkeen alue on pääosin valtion omistuksessa lukuun ottamatta muutamia pieniä alueita eri puolilla aluetta. Piiparinmäen suunnittelualue sijaitsee Kainuun ja Pohjois-Pohjanmaan maakuntien rajalla noin 10 kilometriä Oulujärvestä etelään ja noin 37 kilometriä Kajaanin kaupungista länteen (kuva 21). Valtatie 28 (Kokkola–Kajaani-yhdistys) kulkee alueen läpi itä-länsisuunnassa. Otsotuuli Oy:n tuulivoimahankkeen alue Kokkosuolla sijaitsee idässä aivan hankealueen vieressä ja valtatie 28:n varressa.

Kokkosuon tuulivoimaloiden alue sijaitsee Kajaanin Vuolijoen pohjoispuolella, noin 40 kilometriä Kajaanin keskustasta lounaaseen ja noin 9 kilometriä Vuolijoen taajamasta lounaaseen. Valtatie 28 (Kokkola–Kajaani) kulkee alueen pohjoisosan läpi itä-länsisuunnassa. Aivan Kokkosuon alueen länsipuolella sijaitsee Metsähallitus Laatumaan suunnitteilla oleva Piiparinmäen tuulivoimahankkeen alue.

Maisemamaakuntajaossa Piiparinmäki-Kokkosuon tuulivoimaloiden alue kuuluu kahteen eri osa-alueeseen: Suomenselkään ja Oulujärven seutuun. Puusto on alueelle tyypillistä karua mäntyvaltaista talousmetsää, jossa puusto on hakkuukuvioiden mukaisesti eri kehitysvaiheissa. Alueella risteilee harvakseltaan metsäteitä ja asutusta on suhteellisen vähän. Alueella on paljon avoimia suoalueita, joista merkittävä osa on ojitettuja ja osittain metsittyneitä. Tuulivoimaloiden alueelle tai sen 40 dB(A) melualueelle ei sijoitu pysyvää asutusta. Lähialueella on harvakseltaan haja-asutustyyppistä asutusta ja loma-asutusta. Lähimmät taajamat ovat alueen itäpuolella noin 7 kilometrin etäisyydellä sijaitseva Otanmäki ja noin 9 kilometrin etäisyydellä sijaitseva Vuolijoki.



Kuva 21. Yleiskartta alueesta. Pohjakartta © MML 2013.

Maakuntakaavassa alueen laajuus on noin 2300 hehtaaria. Tuuliatlaksen tietojen mukaan alueen tuulien nopeuden vaihteluväli on 150 metrin korkeudella 6,8–7,3 m/s. Alueelle arvioidaan alustavasti voitavan rakentaa noin ≥ 30 kpl teollisen kokoluokan tuulivoimalaa.

Pohjois-Pohjanmaan ja Länsi-Kainuun suo-ohjelman 2010–2013 yhteydessä tehtyjen selvitysten perusteella (GTK) alueella sijaitsevat joko kokonaan tai osittain seuraavat turvetuotantoon soveltuvat alueet: Kokkosuo (luonnontilaisuusluokka 3, tuotantokelpoista yli 1,5 m syvyistä aluetta noin 91 ha), Kivisuo (luonnontilaisuusluokka 3, tuotantokelpoista yli 1,5 m syvyistä aluetta noin 53 ha) ja Lakkasuo (luonnontilaisuusluokka 2, tuotantokelpoista yli 1,5 m syvyistä aluetta noin 57 ha).

Suunnittelu- ja kaavoitustilanne

Voimassa olevassa Kainuun maakuntakaavassa alue on osoitettu maa- ja metsätalousvaltaiseksi alueeksi (M). Tuulivoimaloiden alueen koillisosa kuuluu Oulujärven ympäristöön osoitettuun matkailun

vetovoima-alueeseen (mv). Alueen itäosa sijoittuu Vuolijoen turvetuotannon erityisvyöhykkeelle (eo-tt) ja alueen pohjoispuolella on Pöntönsuon suojelualue (SL). Alueesta itään sijaitsee maakuntakaavassa osoitettu maakunnallisesti arvokas muinaismuistokohde Saaresjoen rautaruukki. Pohjois-Pohjanmaan kuuluva osa on osoitettu vahvistettavana olevassa Pohjois-Pohjanmaan 1. vaihemaakuntakaavassa.

Metsähallitus Laatumaa suunnittelee kolmen maakunnan Pohjois-Pohjanmaan, Pohjois-Savon, Kainuun ja neljän kunnan Kajaani, Pyhäntä, Siikalatva, Vieremä alueella sijaitsevalle Piiparinmäki-Lammaslamminkankaan alueelle kahta tuulivoimapuistoa: Piiparinmäen ja Murtomäen alueita. Piiparinmäki-Lammaslamminkankaan alueelle on toteutettu YVA-menettely ja yhteysviranomaisen on antanut siitä lausuntonsa. YVA-menettelyn yhteydessä tuulivoimapuistoa suunniteltiin 85–127:lle noin 3 MW:n yksikkötehoiselle tuulivoimalaitokselle, joiden nimellisteho on yhteensä noin 255–381 MW ja vuosituotanto noin 765–1143 GWh valitusta vaihtoehdosta riippuen. YVA-hankealueen keskiosa (Lammaslamminkankaan alue) on jätetty pois jatkosuunnittelusta ja hankealue on jakautunut kahteen osaan, joilla etäisyyttä toisiinsa on noin 10 km. YVA-menettelyssä tarkasteltu 400 kV voimajohtovaihtoehto ei ole enää mukana suunnittelussa. Kajaanin Piiparinmäen aluetta suunnitellaan 9:lle noin 3 MW:n tuulivoimalalle.

Otsotuuli Oy suunnittelee tuulivoimahanketta Kokkosuon alueelle Kajaanin kaupunkiin. Suunniteltu hankealue sijaitsee Saaresjärven pohjoispuolella noin 40 kilometriä Kajaanin keskustasta lounaaseen. Tuulivoimapuistoa suunnitellaan vaihtoehtoisesti joko 16 tai 20 yksikköteholtaan 3 MW:n tuulivoimalalle (nimellisteho 48–60 MW), joiden vuosituotanto on noin 135–169 GWh valitusta vaihtoehdosta riippuen. Yhteysviranomaisen Kainuun ELY-keskus on antanut lausuntonsa hankkeen YVA-ohjelmasta 30.9.2013. Kajaanin kaupunginhallitus on saattanut vireille Kokkosuon tuulivoimaloiden alueen osayleiskaavan 17.6.2013.

Rakennettu ympäristö

Suunnittelualue on pääosin metsätalouskäytössä. Tuulivoimaloiden alueen rajasta lähimpään asuin- ja lomarakennukseen on etäisyyttä yli 1 km. Tuulivoimaloiden alueiden lähiympäristössä on harvakseltaan haja-asutustyyppistä asutusta ja loma-asutusta. Suunnittelualueen poikki kulkevan Kokkola–Kajaani-valtatien lisäksi alueella on suhteellisen kattava metsäautotieverkosto. Tuulivoimatuotannon vaikutuksia rakennettuun ympäristöön on arvioitu ympäristövaikutusten arviointiprosessien yhteydessä. Tuulivoimaloiden alueen mahdollisen toteutumisen myötä nykyinen maa- ja metsätalouskäytössä oleva alue muuttuisi osittain energiantuotannon käyttöön. Mahdollisten tuulivoimaloiden välittömät vaikutukset, niistä aiheutuva melu ja varjon vilkunta voivat rajoittaa tuulivoimaloiden viereisten kiinteistöjen loma- ja asuinrakentamismahdollisuuksia.

Lentoturvallisuus

Finavia on julkistanut uudet lentoesterajoitukset 13.11.2014. Tuulivoimaloiden alue sijaitsee kokonaan lentoesterajoitusalueella. Tästä MSA-alueesta (minimisektorikorkeus) johtuva lentoesteen suurin sallittu korkeus on 644 metriä merenpinnasta. Lentoesteluvista määrätään Ilmailulaissa. Lupa lentoesteen asettamiseen tulee hakea Liikenteen turvallisuusvirasto Trafilta.

Vaikutukset maisemaan ja kulttuuriperintöön

Tuulivoimaloiden maisemallisesti voimakkaan vaikutusalueen etäisyys yltää noin 2 kilometrin etäisyydelle, jonka sisällä tuulivoimaloilla on maisemassa hallitseva asema. Tuulivoimalarakenteet tulevat näkymään laajalle alueelle suuren kokonsa ja sijaintinsa johdosta. Voimajohtojen maisemavaikutukset ovat vähäisiä, sillä alueella on muitakin vastaavia voimajohtoja eivätkä voimajohdot nouse huomattavasti metsänrajan yläpuolelle. Voimajohdon maisemallisia vaikutuksia muodostuu välittömään lähiympäristöön pääosin voimajohdoista pylväineen sekä niitä varten tehdystä hakkuuaukeasta.

Suorat maisemavaikutukset asutukselle arvioidaan pääosin vähäisiksi, koska tuulivoimaloiden alue sijaitsee suhteellisen kaukana asutuksesta, sekä puusto ehkäisee näkyvyyttä. Merkittävimmät vaikutukset asutukselle muodostuvat avointen maisemien yhteydessä, kuten peltojen ja vesistöjen reuna-alueilla. Lähimmät asuinalueet sijaitsevat Saaresmäellä noin kahden kilometrin etäisyydellä alueesta. Merkittävä näkymäsuunta asutuksen suhteen muodostuu myös Vuolijoen taajamaan lounaasta Keisarintien suunnasta. Maisemallisia vaikutuksia on myös tarpeeksi laajojen järvien ranta-alueilla sijaitsevalle asutukselle, kuten Rotimon tai kauempana olevan Oulujärven vastarannalla sijaitseville asutuksille. Lähin valtakunnallisesti arvokas maisema-alue, Manamansalo, sijoittuu noin 30 kilometrin päähän suunnittelualueesta.

Lähialueen ainoa valtakunnallisesti merkittävä rakennettu kulttuuriympäristö, Otanmäen kaivosyhdyskunta, sijaitsee itäpuolella yli 11 kilometrin etäisyydellä Piiparinmäen alueesta ja noin 6,8 kilometrin etäisyydellä Kokkosuon tuulivoimaloiden alueesta. Kainuun maakuntakaavassa 2020 osoitetuista valtakunnallisesti arvokkaista kulttuurihistoriallisista kohteista tai alueista Saaresmäen kylälle, Käkisaaren kannakselle ja Vuolijoen kirkolle ei kohdistu merkittäviä maisemallisia vaikutuksia. Alueella sijaitsee kaksi muinaismuistokohdetta. Molemmat muinaismuistokohteet ovat pyyntikuoppia (Piiparinmäen-Lammaslammin kankaan osayleiskaavoitus Piiparinmäen tuulivoimapuiston osayleiskaava, kaavaselostus 2014).

Luontoarvot

Alue ei ole FINIBA- tai IBA- aluetta. Vireillä olevien tuulivoimahankkeiden haitalliset vaikutukset pesimälinnustolle arvioidaan olevan merkittävydeltään kohtalaisia. Muuttolinnustolle vaikutukset jäävät vähäisiksi.

Tuulivoimaloiden alueen ympäristössä sijaitsee neljä Natura 2000 -verkoston aluekokonaisuutta, joihin tuulivoimatuotanto voi vaikuttaa: Pöntönsuo (FI 1200902), Rimpineva-Matinneva (FI 1200 923), Törmäsenrimpi-Kolkanneva (FI 1104408) ja Rumala-Kuvaja-Oudonrimpi (FI1200800). Tuulivoimaloiden alueeseen ei liity sellaisia vaikutuksia, jotka heikentäisivät merkittävästi näiden Natura-alueiden suojeluperusteina olevia luontotyyppejä. Kainuun tuulivoimamaakuntakaavan vaikutuksia Natura 2000 -verkoston alueisiin on arvioitu tarkemmin erillisessä raportissa. Alueella ei ole LUO-kohteita. Alueella ei ole ollut aiempia tai selvitysten yhteydessä tehtyjä havaintoja liito-oravasta.

Kajaanin ja Sotkamon eteläosassa sijaitsee susilaumojen keskeinen esiintymisalue. Suunnitellulla tuulivoimaloiden alueella on havaittu metsäpeuroja. Susi kuuluu luontodirektiivin liitteen IV lajeihin ja metsäpeura luontodirektiivin elinympäristöjen suojelua edellyttävän II liitteen lajeihin. Alueella esiintyy luontodirektiivin liitteen IV lajeihin kuuluvia pohjanlepakoita ja viiksi/isoviiksisiiippoja. Mahdolliset vaikutukset luontoarvoihin tulee ottaa huomioon tarkemmassa suunnittelussa.

Matkailu sekä virkistysalueet ja -reitistöt

Alueen nykyinen virkistyskäyttö on lähinnä metsästystä ja marjastusta. Metsästyksen tuulivoimaloiden alueiden vaikutukset ovat kielteisiä rajoittaen alueella metsästämistä. Marjastukseen vaikutukset ovat vähäisiä. Maisemaan liittyvä virkistyskäyttö on alueella vähäistä.

Voimalat sijaitsevat suhteellisen kaukana vapaa-ajan asutuksesta tai ne ovat puuston muodostamilla näkymisen katvealueilla. Tuulivoimaloiden maisema- ja meluvaikutukset ovat merkittävimmät järvien ranta-alueiden loma-asutukselle. Suurimmat maisemavaikutukset kohdistuvat Saaresjärven mökkeihin, jotka ovat lähimmillään noin 1,5 kilometrin etäisyydellä tuulivoimaloiden alueesta.

Tuulivoimaloiden näkyvyyttä on arvioitu meneillään olevan yleiskaavoituksen yhteydessä mm. valokuvavositteiden avulla.

Sähköverkko

Tarkasteltava alue on 400 kV:n voimajohdon välittömässä läheisyydessä. Alue on mahdollista liittää Fingrid Oyj:n Vuolijoen sähköasemalle rakentamalla uusi 110 kV:n tai 400 kV:n voimajohto sähköasemalta alueelle rakennettavalle sähköasemalle.

Kainuun tuulivoimamaakuntakaavassa on osoitettu alueelta pääsähköjohdon 110 kV yhteistarve Murto-
mäen tuulivoimaloiden alueelle ja Kajaanin Vuolijoen kantaverkon kytkinlaitokselle.

Muuta huomioitavaa

TuuliSaimaa suunnittelee Vaalaan Metsälamminkankaan alueelle tuulivoimaloiden aluetta, joka sijoittuu lähimmillään alle 3 kilometrin etäisyydelle Piiparinmäki-Kokkosuon alueesta. Hankkeilla voi toteutuessaan olla mm. maisemallisia yhteisvaikutuksia alueiden lähiympäristölle.

7.2.5 Murtomäki, tv 5 (Kajaani)

Alueen kuvaus

Alue sisältyy Kainuun maakuntakaavan tuulivoimaselvityksen täydennyksessä esitettyyn aluekokonaisuuteen 12: Kajaani. Selvityksessä alue on luokiteltu seudullisesti merkittävään tuulivoiman tuotantoon

mahdollisesti soveltuvaksi. Perusteena on esitetty mm. sopivaa tuulisuutta ja hyvää liityntämahdollisuutta Vuolijoen sähköasemalle.

Murtomäen tuulivoimaloiden alue on pääosin valtion omistuksessa. Murtomäen suunnittelualue sijaitsee Kainuun ja Pohjois-Savon maakuntien rajalla noin 40 kilometriä Kajaanin kaupungista lounaaseen (kuva 22). Alue sijoittuu Isomäki-Vuolijoki -yhdystien (yt 8770, Keisarintie/Vuolijoentie) kaakkoispuolelle.

Maisemamaakuntajaossa Murtomäen tuulivoimaloiden alue kuuluu kahteen eri osa-alueeseen: Suomen-selkään ja Oulujärven seutuun. Puusto on alueelle tyypillistä karua mäntyvaltaista talousmetsää, jossa puusto on hakkuukuvioiden mukaisesti eri kehitysvaiheissa. Alueella risteilee harvakseltaan metsäteitä ja asutusta on suhteellisen vähän. Alueella on paljon avoimia suoalueita, joista merkittävä osa on ojitettuja ja osittain metsittyneitä.

Tuulivoimaloiden alueelle tai sen 40 dB(A) melualueelle ei sijoitu pysyvää asutusta. Lähialueella on harvakseltaan haja-asutustyyppistä asutusta ja loma-asutusta. Lähimmät taajamat ovat alueen itäpuolella noin 10 kilometrin etäisyydellä sijaitseva Otanmäki ja noin 20 kilometrin etäisyydellä sijaitseva Vuolijoki.



Kuva 22. Yleiskartta alueesta. Pohjakartta © MML 2013.

Maakuntakaavassa alueen laajuus on noin 750 hehtaaria. Tuuliatlaksen tietojen mukaan alueen tuulennopeuden vaihteluväli on 150 metrin korkeudella 6,8–7,3 m/s. Alueelle arvioidaan alustavasti voitavan rakentaa noin 10 kpl teollisen kokoluokan tuulivoimalaa Kajaaniin ja noin 28 tuulivoimalaa Vieremälle.

Suunnittelu- ja kaavoitustilanne

Voimassa olevassa Kainuun maakuntakaavassa alue on osoitettu maa- ja metsätalousvaltaiseksi alueeksi (M). Tuulivoimaloiden alueen pohjoisosa sijoittuu Vuolijoen turvetuotannon erityisvyöhykkeelle (eo-tt). Tuulivoimaloiden alueen poikki kulkee 110 kV voimajohto. Alueen kaakkoispuolella on Talaskankaan (SL) Natura-alue. Yli- ja maankunnallisen tuulivoimaloiden alueen Pohjois-Savoon kuuluva osa on osoitettu v. 2014 vahvistetussa Pohjois-Savon tuulivoimamaakuntakaavassa.

Metsähallitus Laatumaa suunnittelee Kajaanin Murtomäen alueelle tuulivoimapuistoa noin 10:lle noin 3 MW:n tuulivoimalalle. Alueella on toteutettu YVA-menettely ja alueen tuulivoimaosayleiskaavoitus on meillä.

Rakennettu ympäristö

Suunnittelualue on pääosin metsätaloustaloudessa. Alueella ei ole pysyvää asutusta. Tuulivoimaloiden alueen raja on lähimmillään noin 2,5 km etäisyydellä lähimmästä asuinrakennuksesta ja noin 1 km lähimmästä loma-asunnosta. Tuulivoimaloiden alueiden lähiympäristössä on harvakseltaan haja-asutustyyppistä asutusta ja loma-asutusta. Suunnittelualueen poikki kulkevan Isomäki-Vuolijoki-yhdystien lisäksi alueella on suhteellisen kattava metsäautotieverkosto. Alueen poikki kulkee Elenian Vuolijoki-Pyhäjärvi

110 kV:n voimajohtolinja. Hankkeiden vaikutuksia rakennettuun ympäristöön on arvioitu ympäristövaikutusten arviointiprosessien yhteydessä. Tuulivoimaloiden alueen mahdollisen toteutumisen myötä nykyinen maa- ja metsätalouskäytössä oleva alue muuttuisi osittain energiantuotannon käyttöön. Mahdollisten tuulivoimaloiden välittömät vaikutukset, niistä aiheutuva melu ja varjon vilkunta voivat rajoittaa tuulivoimaloiden viereisten kiinteistöjen loma- ja asuinrakentamismahdollisuuksia.

Lentoturvallisuus

Finavia on julkistanut uudet lentoesterajoitukset 13.11.2014. Tuulivoimaloiden alue sijaitsee kokonaan lentoesterajoitusalueella. Tästä MSA-alueesta (minimisektorikorkeus) johtuva lentoesteen suurin sallittu korkeus on 644 metriä merenpinnasta. Lentoesteluvista määrätään Ilmailulaissa. Lupa lentoesteen asettamiseen tulee hakea Liikenteen turvallisuusvirasto Trafilta.

Vaikutukset maisemaan ja kulttuuriperintöön

Tuulivoimaloiden maisemallisesti voimakkaan vaikutusalueen etäisyys yltää noin 2 kilometrin etäisyydelle, jonka sisällä tuulivoimaloilla on maisemassa hallitseva asema. Tuulivoimalarakenteet tulevat näkymään laajalle alueelle suuren kokonsa ja sijaintinsa johdosta. Voimajohtojen maisemavaikutukset ovat vähäisiä, sillä alueella on muitakin vastaavia voimajohtoja eivätkä voimajohdot nouse huomattavasti metsänrajan yläpuolelle. Voimajohdon maisemallisia vaikutuksia muodostuu välittömään lähiympäristöön pääosin voimajohdoista pylväineen sekä niitä varten tehdystä hakkuuaukeasta.

Vaikutukset asutukselle arvioidaan pääosin vähäisiksi, sillä tuulivoimaloiden alue sijaitsee suhteellisen kaukana asutuksesta ja puusto estää suoraa näkyvyyttä voimalaitoksiin. Merkittävimmät vaikutukset asutukselle muodostuvat avointen maisemien yhteydessä, kuten peltojen ja vesistöjen reuna-alueilla. Lähimmät asuinalueet sijaitsevat Saaresmäellä noin kahden kilometrin etäisyydellä alueesta. Merkittävä näkömäsuunta asutuksen suhteen muodostuu myös Vuolijoen taajamaan lounaasta Keisarintien suunnasta. Lähin valtakunnallisesti arvokas maisema-alue, Manamansalo, sijoittuu noin 30 kilometrin päähän suunnittelualueesta. Tuulivoimaloiden näkyvyyttä on arvioitu meneillään olevan yleiskaavoituksen yhteydessä mm. valokuvasoitteiden avulla.

Lähialueen ainoa valtakunnallisesti merkittävä rakennettu kulttuuriympäristö, Otanmäen kaivosyhdyskunta, sijaitsee itäpuolella yli 11 kilometrin etäisyydellä Murtomäen alueesta. Olemassa olevan tiedon perusteella alueella ei sijaitse muinaismuistolailla rauhoitettuja kiinteitä muinaismuistokohteita (Piiparinmäen-Lammaslamminkankaan osayleiskaavoitus Murtomäen tuulivoimapuiston osayleiskaava, kaavaselostus 2014).

Luontoarvot

Alue ei ole FINIBA- tai IBA- aluetta. Vireillä olevan tuulivoimahankkeen haitalliset vaikutukset pesimälinnustolle arvioidaan olevan merkittävydeltään kohtalaisia. Muuttolinnustolle vaikutukset jäävät vähäisiksi.

Alueen kaakkoispuolella Talaskankaan (FI 1200 901) Natura-alue. Tuulivoimaloiden alueeseen ei liity sellaisia vaikutuksia, jotka heikentäisivät merkittävästi näiden Natura-alueiden suojeluperusteina olevia luontotyyppejä. Kainuun tuulivoimamaakuntakaavan vaikutuksia Na-tura 2000 -verkoston alueisiin on arvioitu tarkemmin erillisessä raportissa (Liite 7). Alueella ei ole LUO-kohteita. Alueella ei ole ollut aiempia tai selvitysten yhteydessä tehtyjä havaintoja liito-oravasta. Kajaanin ja Sotkamon eteläosassa sijaitsee susilaumojen keskeinen esiintymisalue. Alueella esiintyy pohjanlepakoita ja viiksi/isoviiksiisippijoja, mutta lepakoille erityisen tärkeitä ruokailualueita alueella ei sijaitse. Susi ja Suomessa esiintyvät lepakot kuuluvat luontodirektiivin liitteen IV lajeihin.

Matkailu sekä virkistysalueet ja -reitistöt

Alueen nykyinen virkistyskäyttö on lähinnä metsästystä ja marjastusta. Metsästyksen tuulivoiman vaikutukset ovat kielteisiä rajoittaen alueella metsästämistä. Marjastukseen vaikutukset ovat vähäisiä. Maisemaan liittyvä virkistyskäyttö on alueella vähäistä.

Tuulivoimaloiden alue sijaitsee suhteellisen kaukana vapaa-ajan asutuksesta tai ne ovat puuston muodostamilla näkymisen katvealueilla. Tuulivoimaloiden maisema- ja meluvaikutukset ovat merkittävimmät järvien ranta-alueiden loma-asutukselle. Suurimmat maisemavaikutukset kohdistuvat Saaresjärven mökkeihin.

Sähköverkko

Tuulivoimaloiden alue on 400 kV:n voimajohdon läheisyydessä. Alue on mahdollista liittää Fingrid Oyj:n Vuolijoen sähköasemalle rakentamalla uusi 110 kV:n tai 400 kV:n voimajohto sähköasemalta alueelle rakennettavalle sähköasemalle.

Kainuun tuulivoimamaakuntakaavassa on osoitettu alueelta pääsähköjohdon 110 kV yhteystarve Piiparinmäki-Kokkosuon tuulivoimaloiden alueelle ja Kajaanin Vuolijoen kantaverkon kytkinlaitokselle.

7.2.6 Maaselänkangas, tv 7 (Kajaani)

Alueen kuvaus

Aluetta ei ole käsitelty Kainuun maakuntakaavan tuulivoimaselvityksen täydennyksen aluekokonaisuudessa. Lähimmät tuulivoimaloiden aluekokonaisuudet ovat Piiparinmäki-Kokkosuo lännessä sekä Sivakalehdon alue ja Lamankangas-Valkeiskankaan alue kaakossa.

Maaselänkankaan alue sijaitsee Kajaanin kaupungin eteläosassa noin 20 km etäisyydellä kaupungin keskustajamasta (kuva 23). Alueen on pääosin yksityisen yhtiön ja muiden maanomistajien omistuksessa. Maisemallisesti alue sijoittuu Oulujärven seudun ja Kainuun vaaraseudun vaihtumisvyöhykkeelle. Maaston korkeus suunnittelualueella vaihtelee 170–210 metriä merenpinnan yläpuolella. Alueen korkeimmat kohdat sijaitsevat luode–kaakkosuuntaisilla alavien maiden ympäröimillä selänneillä. Alueella ei sijaitse maisemallisesti huomattavan kauas näkyviä vaaroja tai muita mäkiä.

Alavien, pääosin ojitettujen turvemaiden keskellä sijaitsee pienialaisia kivennäissaarekkeitä. Alueella on varsin kattava metsäautotieverkko. Aluetta ympäröivä maasto on pääosin metsätalousmaata, jossa puusto muodostaa rajaavan reunavyöhykkeen suhteellisen pienialaisille avoimille maisematiloille peittäen näkymiä kaukomaisemaan. Alueen ja sen lähiympäristön avoimet maisemat muodostuvat metsänuudistusaloista ja puuttomista suoalueista. Tuuliolosuhteiden perusteella alue sopii hyvin tuulivoimantuotantoon. Alueen tasaisesta pinnanmuodosta johtuen tuulen laatu on tuulienergian kannalta hyvä.

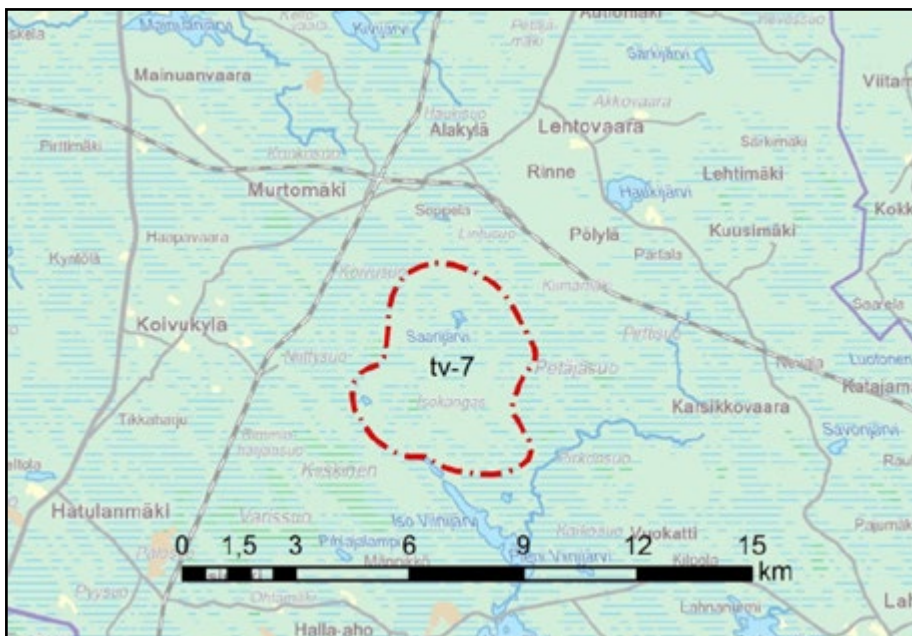

Kuva 23. Yleiskartta alueesta. Pohjakartta © MML 2013.

Maakuntakaavassa alueen laajuus on noin 1920 hehtaaria. Tuuliatlaksen tietojen mukaan alueen tuuliennopeuden vaihteluväli on 150 metrin korkeudella 6,6–6,9 m/s. Alueelle arvioidaan alustavasti voitavan rakentaa ≥ 20 kpl teollisen kokoluokan tuulivoimalaa.

Pohjois-Pohjanmaan ja Länsi-Kainuun suo-ohjelman 2010–2013 yhteydessä tehtyjen selvitysten perusteella (GTK) alueella sijaitseva Syrjäsuon turvetuotantoon soveltuva suoalue (luonnontilaisuusluokka 0, tuotantokelpoista yli 1,5 m syvyistä aluetta noin 51 ha).

Suunnittelu- ja kaavoitustilanne

Voimassa olevassa Kainuun maakuntakaavassa Maaselänkankaan alue on osoitettu maa- ja metsätalousovaltaiseksi alueeksi (M). Alueen itäosaa sivuaa maakuntakaavassa osoitettu ulkoilureitti. Alueen eteläpuolelle on maakuntakaavassa osoitettu Natura 2000 -verkostoon kuuluva kaksiosainen Kiiskisen ja Varissuon alue. Suunnittelualueelle ei ole laadittu yleis- ja asemakaavoja.

Alueen huomattavana maanomistajana Tornator Oy suunnittelee omistamansa osa-alueen varaamista seudullisesti merkittävään tuulivoimatuotantoon. Tornator Oy:n toimesta on selvitetty suunnittelualan tuuliolosuhteita sekä suojaetäisyyksiä ympärillä oleviin asutukseen, loma-asuntoihin, muuhun rakennettuun infrastruktuuriin sekä arvokkaisiin luontokohteisiin. Maakuntakaavaa varten arvioitujen tuulivoimatuotannon edellytysten perusteella aluerajauksessa on otettu tämän lisäksi huomioon muiden samaan potentiaaliseen aluekokonaisuuteen kuuluvien maanomistajien mahdollisuus tuulivoimarakentamiseen.

Rakennettu ympäristö

Alueella ei ole pysyvää asutusta eikä loma-asutusta. Lähin kyläalue on alueen luoteispuolella noin kahden kilometrin etäisyydellä sijaitseva Murtomäki. Alueen ympäristössä on harvakseltaan haja-asutustyyppistä asutusta ja loma-asutusta. Alueen pohjois- ja eteläpuolella sijaitsee asutusta ja loma-asutusta lähimmillään noin 2 km etäisyydellä. Alueen länsi- ja itäpuolella sijaitsevan haja-asutuksen ja loma-asutuksen etäisyys on yli 3 km suunnittelualueesta.

Alueen länsipuolella n. 1,5 km etäisyydellä on Kajaani–Iisalmi-rautatie ja pohjoispuolella n. 1,5 km etäisyydellä Talvivaara–Murtomäkirata. Radat risteävät alueesta luoteeseen sijaitsevan Murtomäen kyläalueen pohjoispuolella. Suunnittelualueella on kattava metsäautotieverkosto.

Lentoturvallisuus

Maaselänkankaan suunnittelualue sijaitsee kokonaan Kajaanin lentoaseman lentoesterajoitusten lentotiedotusvyöhykkeellä, jossa korkeusrajoitus on 644 metriä. (Finavia 2014).

Vaikutukset maisemaan ja kulttuuriperintöön

Alueella ja sen lähiympäristössä ei sijaitse valtakunnallisesti arvokkaita maisema-alueita. Alueelta noin 2 km luoteeseen sijaitsevan Murtomäen kylän rautatieasema on osoitettu voimassa olevassa maakuntakaavassa maakunnallisesti arvokkaana kulttuurihistoriallisena kohteena. Lisäksi Murtomäen rautatieasema on valtakunnallisesti merkittävä rakennettu ympäristö (RKY). Alueella ei ole havaittu muinaismuistolailla rauhoitettuja kiinteitä muinaismuistokohteita.

Luontoarvot

Alueen eteläpuolella, lähimmillään noin 0,5 km:n etäisyydellä, sijaitsee Kiiskinen–Varissuo Natura-aluekokonaisuus. Kaksiosainen rajausta käsittää Kiiskisen alueen, joka sijaitsee suunnittelualuetta lähinnä sekä siitä 0,5–1 km lounaaseen sijaitsevan Varissuon, jotka ovat edustavia Pohjanmaan aapasaita. Alueen suojelukoodit ovat SCI FI1200100 ja SPA 1200106.

Kajaanin ja Sotkamon eteläosassa sijaitsee susilaumojen keskeinen esiintymisalue. Susi kuuluu luontodirektiivin liitteen IV lajeihin. Mahdolliset vaikutukset suteen ja muihin luontoarvoihin tulee ottaa huomioon tarkemmassa suunnittelussa.

Matkailu sekä virkistysalueet ja -reitit

Alueelle ei ole voimassa olevassa maakuntakaavassa osoitettu matkailua tai virkistystä palvelevia kohteita. Alueen itäosaa sivuaa maakuntakaavassa osoitettu ohjeellinen ulkoilureitti.

Sähköverkko

Kantaverkkoon kuuluva 400 kV voimalinja sijaitsee alueen länsipuolella noin 20 km:n etäisyydellä. Etäisyys lähimpään sähköasemaan on noin 20 km. Suunnittelualan länsi- ja pohjoispuolella sijaitsevat valtakunnan verkkoon kuuluvat 110 kV voimajohtot 20 km:n ja 15 km:n etäisyyksillä. Lähin 110 kV sähkönsiirtolinja on noin 2 km alueen pohjoispuolella sijaitseva Talvivaaran kaivosalueen voimajohto.

Maaselänkankaan tuulivoimaloiden alueen liityntäpiste kantaverkkoon ei ole vielä tiedossa, joten yhteystarveremkintää ei ole osoitettu maakuntakaavassa. Alueen todennäköisin kantaverkon liityntäpiste on Kajaanin Vuolijoella.

7.2.7 Teerivaara, tv 8 (Paltamo)

Alueen kuvaus

Alue sisältyy Kainuun maakuntakaavan tuulivoimaselvityksen täydennyksessä esitettyyn aluekokonaisuuteen 11: Vaala-Paltamo. Maakuntakaavan tuulivoimaselvityksen perusteella alue on arvioitu heikosti soveltuvaksi seudullisesti merkittävään tuulivoimatuotantoon. Perusteena ovat olleet alueen luontoarvot. Alueen osoittaminen maakuntakaavassa perustuu tämän jälkeen YVA-menettelyn yhteydessä laadittuihin yksityiskohtaisempiin selvityksiin alueen luontoarvoista ja niiden huomioon ottamisesta.

Alueen on nykyisellään metsätalouskäytössä. Se sijaitsee Paltamon kunnan länsiosassa noin 26 km kuntakeskuksesta valtatie 22 ja Oulujärven välisellä alueella. Kajaanin kaupungin taajama sijaitsee tuulivoimaloiden alueesta n. 28 km kaakkoon ja Vaalan keskustaajama n. 28 km länteen (kuva 24).

Teerivaaran alue sijaitsee Oulujärven ja Kivesjärven välisellä alueella siten, että lähin Kivesjärven lahti sijaitsee noin 1 km etäisyydellä alueen koillispuolella. Oulujärven Kuuskanlahti sijaitsee noin kilometrin etäisyydellä suunnittelualan eteläpuolella ja Oulujärven Juurikkalahti ym. sijaitsee noin vajaan kolmen kilometrin etäisyydellä suunnittelualan luoteispuolella. Alueen maasto on pääpiirteissään tasaista, mutta pinnanmuodot alkavat Teerivaaran kohdalla kohota kohti Oulujärven itäpuolisia vaara-alueita.



Kuva 24. Yleiskartta alueesta. Pohjakartta © MML 2013.

Maakuntakaavassa alueen laajuus on noin 1070 hehtaaria. Tuuliatlaksen tietojen mukaan alueen tuulennopeuden vaihteluväli on 150 metrin korkeudella 6,8–7,0 m/s. Alueelle arvioidaan alustavasti voitavan rakentaa ≥ 25 kpl teollisen kokoluokan tuulivoimalaa.

Pohjois-Pohjanmaan ja Länsi-Kainuun suo-ohjelman 2010–2013 yhteydessä tehtyjen selvitysten perusteella (GTK) alueella sijaitsevat joko kokonaan tai osittain seuraavat turvetuotantoon soveltuvat alueet: Iso Peurasuo (luonnontilaisuusluokka 0, tuotantokelpoista yli 1,5 m syvyistä aluetta noin 95 ha), Niittysuo (luonnontilaisuusluokka 5, tuotantokelpoista yli 1,5 m syvyistä aluetta noin 40 ha), Iso Kaukaneva (luonnontilaisuusluokka 1, tuotantokelpoista yli 1,5 m syvyistä aluetta noin 51 ha), Pieni Kaukaneva (luonnontilaisuusluokka 1, tuotantokelpoista yli 1,5 m syvyistä aluetta noin 21 ha) ja Jäkäläsuo (luonnontilaisuusluokka 3, tuotantokelpoista yli 1,5 m syvyistä aluetta noin 34 ha).

Suunnittelu- ja kaavoitustilanne

Voimassa olevassa Kainuun maakuntakaavassa 2020 alue on osoitettu maa- ja metsätalousvaltaisiksi alueiksi (M). Alueen pohjoisosa kuuluu maakuntakaavassa osoitettuun Oulu–Kajaani–Vartius-käytävään. Alue kuuluu Oulujärven ympäristön kehittämisperiaatemerkinällä osoitettuun matkailun vetovoima-alueeseen (mv).

Valtatien 22 kehittäminen välillä Oulu-Kajaani esiselvityksessä (POP ELY, 2011) on esitetty suositus valtatie 22 kehittämiseksi: Paltamo-Kajaani yhteysväliä maakuntakaavoituksessa varaudutaan yhteystarvemerkinällä Toukansaaren kautta Oulujärven yli kulkevaan linjausvaihtoehtoon, jossa valtatie 22 rakennettaisiin uuteen maastokäytävään välillä Petäjälahti-Kajaani. Paltamon Teerivaaran tuulivoimaloiden alue sijaitsee em. maastokäytävällä. Kainuu-ohjelmassa (2014) todetaan valtatie 22 kehittämisestä seuraavaa: ”Maakuntakaavoituksen yhteydessä arvioidaan Kainuun tieluokituksen kehittämistarpeet ja varaudutaan Vt 22 Oulu-Kajaani maantieyhteyden kehittämiseen selvittämällä maakuntakaavassa tieyhteyden tarvitsemat liikennekäytävävaraukset”.

Otsotuuli Oy suunnittelee tuulivoimapuiston rakentamista Teerivaaran alueelle. Tuulivoimapuistoa suunnitellaan 17–22 tuulivoimalalle (á 2–5 MW, nimellisteho 44–85 MW), joiden vuosituotanto on noin 153–198 GWh valitusta vaihtoehdosta riippuen. Alueelle on toteutettu ympäristövaikutusten arviointimenettely ja alueella on vireillä osayleiskaavoitus.

Rakennettu ympäristö

Teerivaaran tuulivoimaloiden alueella ei ole pysyvää asutusta eikä loma-asutusta. Alue sijaitsee Kivesjärven ja Oulujärven loma-asutuksen välisellä alueella. Lähimmät asuin- ja lomarakennukset sijaitsevat yli 1 km etäisyydellä tuulivoimaloiden alueen rajasta.

Teerivaaran tuulivoimaloiden alueen pohjoispuolella sijaitsevat Kajaani–Oulu-rautatie noin 7 km:n etäisyydellä sekä Kajaani–Oulu-valtatie noin 5,5 km:n etäisyydellä. Alueen läpi kulkevat Palokankaan tie ja Teerivaaran tie sekä useita pieniä teitä, joita hyödynnetään pääasiassa metsätalouden toimenpiteisiin.

Lentoturvallisuus

Alue sijaitsee kokonaan Kajaanin lentoaseman korkeusrajoitusalueella, jossa rakenteiden korkeusrajoitus on 644 metriä (Finavia 2014). Alueen maastokorkeus on 150–170 m. Korkeat rakennelmat vaativat Suomessa lentoesteluvan, jota haetaan Liikenteen turvallisuusvirasto Trafilta. Hakemukseen liitetään Finavian lausunto asiasta ja varsinaisen lentoesteluvan myöntää Trafi. Ennen kunkin tuulivoimalan rakentamista haetaan ilmailulain mukainen lentoestelupa.

Vaikutukset maisemaan ja kulttuuriperintöön

Alue sijoittuu ympäristöministeriön maisema-alueöryhmän 1992 laatiman mietinnössä määriteltyyn Oulujärven seudun maisemamaakuntaan. Maisemamaakunnan hallitseva tunnusmerkki on laajojen selkävesien ja saaristojen Oulujärvi, jolle ovat tunnusomaisia suuret vesiselät, järveä halkova harjujakso sekä hiekkarannat ja törmät. Alueen maasto on pääosin pinnanmuodoltaan tasaista. Metlan herkkyyssuokituksen mukaan alue on herkkyyssuokitukseltaan keskitason alueita.

Tuulivoimaloiden maisemavaikutuksia on selvitetty Teerivaaran tuulivoimahankkeen YVA-menettelyn yhteydessä näkyvyysanalyysien ja kuvasovitteiden avulla. YVA-menettelyn yhteydessä on kartoitettu hankealueen ympäristössä olevat arvokkaat maisema-alueet, perinnemaisemat sekä kulttuuriympäristökohteet. Laajoista järviaalueista johtuen tuulivoimaloiden ja niiden lentoestevalojen näkyvyysalue ulottuu teoreettisesti yli 25 km:n etäisyydelle. Maisemallinen vaikutus korostuu sellaisilla etäisyyksillä, joissa tuulivoimalat koetaan maisemaa hallitsevaksi tekijäksi. Tällaisiksi havaintopaikoiksi on arvioitu mm. Pehkolanlahden kylä ja osa Kivesjärveä.

Vuoden 2013 inventoinnin perusteella alueella sijaitsee kolme muinaismuistokohdetta. Kaikki muinaismuistot ovat tervahautoja (Teerivaaran tuulivoimahankkeen YVA-selostus, 2014).

Luontoarvot

Alueella ei ole suojelualueita tai kohteita. Teerivaaran tuulivoimaloiden alueen ympäristössä sijaitsee kaksi Natura 2000 -aluetta: Oulujärven saaret (FI 1200 104, SCI) ja ranta-alueet sekä Oulujärven

lintusaaret (FI 1200 105, SPA). Oulujärven saaret ja ranta-alueet sijaitsevat noin 3,8 kilometrin etäisyydellä alueen länsipuolella ja Oulujärven lintusaaret noin 5 kilometrin etäisyydellä alueen länsi- ja eteläpuolilla. Tuulivoimamaakuntakaavan vaikutuksia Natura 2000 -verkoston alueisiin on kuvattu tarkemmin erillisessä raportissa (Liite 7). Teerivaaran alueelle on tehty kesällä 2012 luontoselvitys, jossa on kartoitettu kasvillisuus, kääväkkäät, luontotyypit, luonnon monimuotoisuuden kannalta arvokkaat alueet sekä alueen linnusto ja muu eläimistö. Luontoarvoihin kohdistuvat vaikutukset arvioidaan kokonaisuudessaan lievästi haitallisiksi.

Tuulivoimaloiden alueen välittömässä läheisyydessä sijaitsee aktiivisia sääksireviirejä. Alueella on havaittu lisäksi hiirihaukkoja, liito-oravia ja lepakoita. Liito-orava ja Suomessa esiintyvät lepakot kuuluvat luontodirektiivin liitteen IV lajeihin. Teerivaaran alue ei sijoitu valtakunnallisesti merkittävien linnuston muuttoreittien varrelle. Vaikutukset pesimälinnustoon on Teerivaaran tuulivoimahankkeen selvityksissä arvioitu lievästi haitallisiksi ja vaikutukset muuttolinnustoon vähäisiksi.

Matkailu sekä virkistysalueet ja -reitistöt

Alueen lähiympäristössä loma-asutus on keskittynyt pääasiassa suunnittelualueen läheisyydessä olevien vesialueiden ympärille Oulujärvelle ja Kivesjärvelle. Loma-asutukselle haitallisia vaikutuksia syntyy alueella tuulivoimatoiminnan seurauksena lähinnä maisema- ja meluhaittoina. Vaikutuksia ilmeni paitsi läheisille loma-asuinrakennuksille myös läheisten järvien vastarannoilla, mistä katsottuna voimat olisivat pääosin selkeästi nähtävissä varsin etäälläkin, paikoin kymmenien kilometrien päässä. Tuulivoimaloiden rakentamisella voi olla loma-asuntojen rakentamista ja kysyntää vähentävä vaikutus.

Sähköverkko

Kantaverkkoon kuuluva Fingridin 220 kV:n voimalinja sijaitsee noin 16 kilometriä suunnittelualueesta pohjoiseen. Tuulipuiston liittäminen kantaverkkoon tapahtuisi joko välillä Nuojua–Seitenoikea uuden rakennettavan sähköaseman kautta tai Vaalassa sijaitsevan 220 kV:n sähköaseman kautta.

Kainuun tuulivoimamaakuntakaavassa on osoitettu Teerivaaran alueelta pääsähköjohdon 110 kV yhteystarve Fingridin 220 kV:n voimalinjalle alueesta pohjoiseen.

7.2.8 Varsavaara, tv 9 (Paltamo, Puolanka)

Alueen kuvaus

Varsavaaran alue sisältyy Kainuun maakuntakaavan tuulivoimaselvityksen täydennyksessä esitettyyn aluekokonaisuuteen 6: Ristijärvi-Puolanka-Hyrnsalmi-Suomussalmi. Maakuntakaavan tuulivoimaselvityksen perusteella alueen on arvioitu mahdollisesti soveltuvan seudullisesti merkittäväksi tuulivoimatuotannon alueeksi. Perusteena on esitetty mm. suhteellisen vähäiset maisemavaikutukset sekä kohtalainen liitettävyyttä sähköverkkoon.

Varsavaaran alue on nykyisellään metsätalouskäytössä. Alue sijaitsee Puolangan ja Paltamon kuntien rajalla kantatie 78:n itäpuolella (kuva 25). Alue sijoittuu noin 18 kilometriä Paltamon keskustaajamasta pohjoiseen, noin 16 kilometriä Ristijärven keskustaajamasta luoteeseen ja noin 32 kilometriä Puolangan keskustaajamasta etelään. Varsavaaran alue kuuluu Kainuun ja Kuusamon vaaramaan maisemamaakuntaan. Alue on pääosin metsäpeitteistä ja alueella on vaaroja sekä järviä.



Kuva 25. Yleiskartta alueesta. Pohjakartta © MML 2013.

Maakuntakaavassa alueen laajuus on noin 750 hehtaaria. Tuuliatlaksen tietojen mukaan alueen tuulennopeuden vaihteluväli on 150 metrin korkeudella 6,6–7,0 m/s. Alueelle arvioidaan alustavasti voitavan rakentaa ≥ 10 kpl teollisen kokoluokan tuulivoimalaa.

Suunnittelu- ja kaavoitustilanne

Voimassa olevassa Kainuun maakuntakaavassa 2020 alue on osoitettu maa- ja metsätalousvaltaiseksi alueeksi (M). Suunnittelualueen läpi kulkee pohjois-etelä-suunnassa maakuntakaavassa osoitettu ohjeellinen moottorikelkkailureitti.

Varsavaaran alueella ja sen läheisyydessä ei sijaitse luonnonsuojelu- tai Natura 2000 -alueita. Alueen lounaispuolella on osoitettu luonnonsuojelukohteeksi Ison Kaitasen lehto (FI 1200 451).

Rakennettu ympäristö

Alueen lähiympäristössä on jonkin verran asuinrakennuksia sekä etenkin järvien rannoilla lomarakennuksia.

Lentoturvallisuus

Varsavaaran suunnittelualue sijaitsee kokonaan Kajaanin lentoaseman lentoesterajoitusten minimisektorikorkeusalueella, jossa rakenteiden korkeusrajoitus on 644 metriä (Finavia 2014). Alueen maastokorkeus on noin 215–290 metriä.

Vaikutukset maisemaan ja kulttuuriperintöön

Alueella ei sijaitse valtakunnallisesti tai maakunnallisesti merkittäviä maisema-alueita. Alueella on selkeitä korkeuseroja ja etenkin vaara-alueilla tuulivoimalat voivat näkyä maisemassa hyvinkin laajalle alueelle. Vaikutukset korostuisivat mahdollisen tuulivoiman myötä etenkin läheisille rantamaisemille. Alueella ei ole Metlan herkkyyssuokituksen mukaan erityisen herkkiä metsämaisemia, mutta muutamia herkkyyssuokitukseltaan keskitason alueita on. Olemassa olevan tiedon perusteella alueella ei sijaitse muinaismuistolailla rauhoitettuja kiinteitä muinaismuistokohteita tai rakennetun kulttuuriympäristön kohteita.

Luontoarvot

Alueella on tehty liito-oravahavaintoja. Varsavaaran lounaispuolella on osoitettu maakuntakaavassa luonnonsuojelukohteena Ison Kaitasen lehto, joka kuuluu Natura 2000 –verkoston alueisiin.

Matkailu sekä virkistysalueet ja -reitistöt

Alueen läpi kulkee pohjois-etelä-suunnassa maakuntakaavassa osoitettu ohjeellinen moottorikelkkailureitti.

Sähköverkko

Varsavaaran alueen kaakkoispuolella noin 4 kilometrin etäisyydellä kulkee Fingrid Oyj:n 220 kV:n kantaverkko, johon liittymismahdollisuudet ovat varsin rajalliset.

Varsavaaran tuulivoimaloiden alueen liityntäpiste kantaverkkoon ei ole vielä tiedossa, joten yhteystarve-merkintää ei ole osoitettu maakuntakaavassa. Alueen todennäköisin kantaverkon liityntäpiste on Ristijärven Seitenoikea.

7.2.9 Murtiovaara, tv 10 (Puolanka)

Alueen kuvaus

Murtiovaaran alue sisältyy Kainuun maakuntakaavan tuulivoimaselvityksen täydennyksessä esitettyyn aluekokonaisuuteen 5 Puolanka. Maakuntakaavan tuulivoimaselvityksen perusteella alueen on arvioitu olevan hyvin soveltuva seudullisesti merkittävään tuulivoimatuotantoon.

Alue sijaitsee Puolangan kunnassa, kantatie 78 länsipuolella (kuva 26). Alueesta pohjoiseen sijoittuvaan Puolangan keskustaajamaan on alueelta lähimmillään noin 11 kilometriä ja alueesta etelään sijoittuvaan Paltamon keskustaajamaan noin 35 kilometriä.

Alue kuuluu Kainuun ja Kuusamon vaaramaan maisemamaakuntaan. Alue on pääosin metsäpeitteistä ja alueella on laajoja vaaranselkiä ja joitakin järviä. Alueella on myös yli 50 hehtaarin laajuisia ojittamattomia, suojelualueiden ulkopuolella olevia soita. Vaara-alueilla tuulivoimalat sopivat maisemarakenteen mittasuhteisiin, mutta toisaalta korkealle sijoitettavat voimalat voivat näkyä hyvinkin laajalle alueelle. Vaihtokuvia rantamaisemaan voidaan arvioida syntyvän etenkin aluekokonaisuuden länsi- ja pohjoispuolella.



Kuva 26. Yleiskartta alueesta. Pohjakartta © MML 2013.

Maakuntakaavassa alueen laajuus on noin 2480 hehtaaria. Tuuliatlaksen tietojen mukaan alueen tuulienopeuden vaihteluväli on 150 metrin korkeudella 6,6–7,0 m/s. Alueelle arvioidaan alustavasti voitavan rakentaa ≥ 24 kpl teollisen kokoluokan tuulivoimalaa.

Suunnittelu- ja kaavoitustilanne

Voimassa olevassa Kainuun maakuntakaavassa 2020 alue on osoitettu maa- ja metsätalousvaltaiseksi alueeksi (M). Alueen itäosan läpi kulkee pohjois-eteläsuunnassa maakuntakaavassa osoitettu ohjeellinen moottorikelkkailureitti. Alueen halki länsi-itäsuunnassa on maakuntakaavassa osoitettu turvetuotantovyöhykkeen raja (eo-tt). Alueen luoteispuolella sijaitsevat maakuntakaavassa osoitetut Saarijärven luontomatkailun kehittämiskohde, Natura 2000 -alueisiin kuuluva Saarijärven vesialue sekä luonnonsuojelualue ja arvokas harjualue. Alueen pohjois- ja itäpuolella on Kiiminkijoen Natura 2000 -aluekokonaisuuteen (FI 1101 202) kuuluvia järviä ja jokia. Lisäksi Murtiovaaran tuulivoimaloiden alueen ympäristössä sijaitsee Mutalammen suot (FI 1200 400) Natura 2000-alue. Suunnittelualan kaakkoispuolella on maakuntakaavassa osoitettu maa-ainesten ottoon soveltuva alue, pohjavesialue sekä luo -kohde.

Rakennettu ympäristö

Alueen lähiympäristössä on jonkin verran asuinrakennuksia ja etenkin järven rannoilla loma-asuntoja. Alueen länsipuolella kulkee Puolanka–Vaala seututie, itäpuolella kantatie 78 välillä Paltamo–Puolanka sekä eteläpuolella maantie välillä Väyrylä–Puokio.

Lentoturvallisuus

Finavia on julkistanut uudet lentoesterajoitukset 13.11.2014. Tuulivoimaloiden alue sijaitsee kokonaan johdetulla korkeusrajoitusalueella 644 m.

Vaikutukset maisemaan ja kulttuuriperintöön

Alueella ei ole Metlan herkkyysluokituksen mukaan erityisen herkkiä metsämaisemia, mutta muutamia herkkyysluokituksestaan keskitason alueita on. Tarkastusalueilla ei sijaitse valtakunnallisesti tai maakunnallisesti merkittäviä rakennetun kulttuuriympäristön kohteita. Olemassa olevan tiedon perusteella alueella ei sijaitse muinaismuistolailla rauhoitettuja kiinteitä muinaismuistokohteita.

Luontoarvot

Alueella on lukuisia suojeltavia vanhan metsän lajeja kuten kääpiä. Lajien esiintymispaikat ja herkkyys vaikutuksille tulee ottaa huomioon alueen yksityiskohtaisemmassa suunnittelussa ja tuulivoimaloiden mahdollisia sijaintipaikkoja osoittaessa.

Alue ei ole FINIBA- eikä IBA-alue. Alueen itäpuolella on muutamia pieniä FINIBA-alueita. Murtiovaaran tuulivoimaloiden alueen ympäristössä sijaitsee kolme Natura 2000 -aluetta: Kiiminkijoki (FI 1101 202), Saarijärven vanhat metsät (FI 1200 464) ja Mutalammen suot (FI 1200 400). Tuulivoimamaakuntakaavan vaikutuksia Natura 2000 -verkoston alueisiin on kuvattu tarkemmin erillisessä raportissa (Liite 7). Alueella on talousmetsien kolmipalstainen suojelumetsä Kettukallio-Ristisuo, jonka luontoarvot on otettava huomioon yksityiskohtaisessa suunnittelussa.

Alueella ei ole havaittu uhanalaisia petolintuja eikä liito-oravia. Murtiovaaran alueen välittömässä läheisyydessä on yksi luo-kohde.

Matkailu sekä virkistysalueet ja -reitistöt

Suunnittelualueen itäosan poikki on maakuntakaavassa osoitettu ohjeellinen moottorikelkkailureitti. Alueen luoteispuolella sijaitsee maakunnallisesti merkittävä Saarijärven luontomatkailun kehittämiskohde.

Sähköverkko

Fingrid Oyj:n sähkönsiirtoverkon lähimmät liittymisperusteet ovat Nuojuan voimalaitoksen välittömässä läheisyydessä, alueen lounaispuolella, sijaitseva kytkinasema sekä Seitenoikean sähköasema alueen kaakkoispuolella.

Tuulivoiman liittämismahdollisuudet Nuojuan kytkinlaitokseen ja tarkasteltavan aluekokonaisuuden eteläpuolella kulkevaan 220kV sähköjohtoon ovat varsin rajalliset. Suuri tuulivoiman rakentaminen edellyttää alueen sähkönsiirtoverkon kehittämistä. Liittyminen Seitenoikean sähköasemalle on mahdollista 100 MW:iin asti, ja vaatii liittymisjohtojen rakentamista useiden kymmenien kilometrien matkalle.

Murtiovaaran tuulivoimaloiden alueen liityntäpiste kantaverkkoon ei ole vielä tiedossa, joten yhteystarvemerkitä ei ole osoitettu maakuntakaavassa. Alueen todennäköisin kantaverkon liityntäpiste on Vaalan Nuojua.

7.2.10 Kintasmäki-Iso Koirakangas, tv 11 (Puolanka)

Alueen kuvaus

Kintasmäki-Iso Koirakankaan alue sijaitsee Puolangalla, kantatie 78 länsipuolella (kuva 27). Alueesta pohjoiseen sijoittuvaan Puolangan keskustaajamaan on alueelta lähimmillään noin 20 kilometriä ja alueesta etelään sijoittuvaan Paltamon keskustaajamaan runsaat 25 kilometriä. Alue sisältyy Kainuun maakuntakaavan tuulivoimaselvityksen täydennyksessä esitettyyn aluekokonaisuuteen 5 Puolanka. Maakuntakaavan tuulivoimaselvityksen perusteella alueen on arvioitu olevan hyvin soveltuva seudullisesti merkittävään tuulivoimatuotantoon.

Alue kuuluu Kainuun ja Kuusamon vaaramaan maisemamaakuntaan. Alue on pääosin metsäpeitteistä ja alueella on joitakin vaaroja ja järviä. Alueella on myös yli 50 hehtaarin laajuisia ojittamattomia, suojelualueiden ulkopuolella olevia soita. Vaara-alueilla tuulivoimalat sopivat maisemarakenteen mittasuhteisiin, mutta toisaalta korkealle sijoitettavat voimalat voivat näkyä hyvinkin laajalle alueelle. Vaikutuksia rantamaisemaan voidaan arvioida syntyvän etenkin aluekokonaisuuden länsi- ja pohjoispuolella.



Kuva 27. Yleiskartta alueesta. Pohjakartta © MML 2013.

Maakuntakaavassa alueen laajuus on noin 3370 hehtaaria. Tuuliatlaksen tietojen mukaan alueen tuulienopeuden vaihteluväli on 150 metrin korkeudella 6,5–6,8 m/s. Alueelle arvioidaan alustavasti voitavan rakentaa ≥ 22 kpl teollisen kokoluokan tuulivoimalaa.

Suunnittelu- ja kaavoitustilanne

Voimassa olevassa Kainuun maakuntakaavassa 2020 alue on osoitettu maa- ja metsätalousvaltaiseksi alueeksi (M). Alueen poikki kulkee maakuntakaavassa osoitettu turvetuotantovyöhykkeen raja (eo-tt) sekä pohjois-eteläsuuntainen ohjeellinen moottorikelkkailureitti.

Rakennettu ympäristö

Alueen lähiympäristössä on jonkin verran asuinrakennuksia ja etenkin järven rannoilla loma-asuntoja. Alueen länsipuolella kulkee Puokio-Jaalanka maantie, itäpuolella kantatie 78 Paltamo-Puolanka sekä pohjoispuolella maantie Väryylä-Puokio.

Lentoturvallisuus

Finavia on julkistanut uudet lentoesterajoitukset 13.11.2014. Tuulivoimaloiden alue sijaitsee kokonaan johdetulla korkeusrajoitusalueella 644 m.

Vaikutukset maisemaan ja kulttuuriperintöön

Alueella ei ole Metlan herkkyyssuokituksen mukaan erityisen herkkiä metsämaisemia, mutta muutamia herkkyyssuokitukseltaan keskitason alueita on. Tarkastelualueilla ei sijaitse valtakunnallisesti tai maakunnallisesti merkittäviä rakennetun kulttuuriympäristön kohteita. Olemassa olevan tiedon perusteella alueella ei sijaitse muinaismuistolailta rauhoitettuja kiinteitä muinaismuistokohteita.

Luontoarvot

Alue ei ole FINIBA- eikä IBA-alue. Tuulivoima-alue ei sijaitse sääksen tai maa- ja merikotkien esiintymisalueella. Alueen eteläpuolella välittömässä läheisyydessä on tehty liito-orava havainto. Liito-orava kuuluu luontodirektiivin liitteen IV (a) lajeihin.

Matkailu sekä virkistysalueet ja -reitistöt

Alueen poikki kulkee pohjois-eteläsuuntainen moottorikelkkailureitti.

Sähköverkko

Fingrid Oyj:n sähkösiirtoverkon lähimmät liittymisperusteet ovat Nuojuan voimalaitoksen välittömässä läheisyydessä, alueen lounaispuolella, sijaitseva kytkinasema sekä Seitenoikean sähköasema alueen kaakkoispuolella.

Tuulivoiman liittämismahdollisuudet Nuojuan kytkinlaitokseen ja tarkasteltavan aluekokonaisuuden eteläpuolella kulkevaan 220 kV:n sähköjohtoon ovat varsin rajalliset. Suuri tuulivoiman rakentaminen edellyttää alueen sähkösiirtoverkon kehittämistä. Liittyminen Seitenoikean sähköasemalle on mahdollista 100 MW:iin asti, ja vaatii liittymisjohtojen rakentamista useiden kymmenien kilometrien matkalle.

Tuulivoimaloiden alueen liityntäpiste kantaverkkoon ei ole vielä tiedossa, joten yhteystarvemerkinä ei ole osoitettu maakuntakaavassa. Alueen todennäköisin kantaverkon liityntäpiste on Vaalan Nuojua.

7.2.11 Sivakkalehto, tv 12 (Kajaani, Sotkamo)

Alueen kuvaus

Alue sisältyy Kainuun maakuntakaavan tuulivoimaselvityksen täydennyksessä esitettyyn aluekokonaisuuteen 13: Sotkamo–Kajaani. Selvityksessä alue on luokiteltu seudullisesti merkittävään tuulivoiman tuotantoon mahdollisesti soveltuvaksi. Perusteena on esitetty mm. sähköverkkoon liittymisen hyviä edellytyksiä.

Sivakkalehdon tuulivoimaloiden alue sijaitsee Kajaanin ja Sotkamon rajalla noin 26 km etäisyydellä lähimpään keskustaajamaan Vuokattiin ja noin 28 km Sotkamoon (kuva 28). Suunnittelualueen laajuus on noin 1190 ha. Maisemallisesti alue sijoittuu Kainuun vaaraseudun ja Vaara-Karjalan alueiden rajalle. Suuria paikallisia korkeusvaihteluja ei ole, vaan maasto on loivapiirteistä, jossa luode–kaakko-suuntaisten selännealueiden välissä on pääosin ojitettuja, puustoisia soita. Alueella ei sijaitse maisemallisesti huomattavan kauas näkyviä vaaroja tai muita mäkiä. Suunnittelualueen ja sen lähiympäristön avoimet maisemat muodostuvat metsänuudistusalosta ja puuttomista suoalueista. Tuuliolosuhteiden perusteella alue sopii hyvin tuulivoimantuotantoon. Alueen tasaisesta pinnanmuodosta johtuen tuulen laatu on tuulienergian kannalta hyvä.

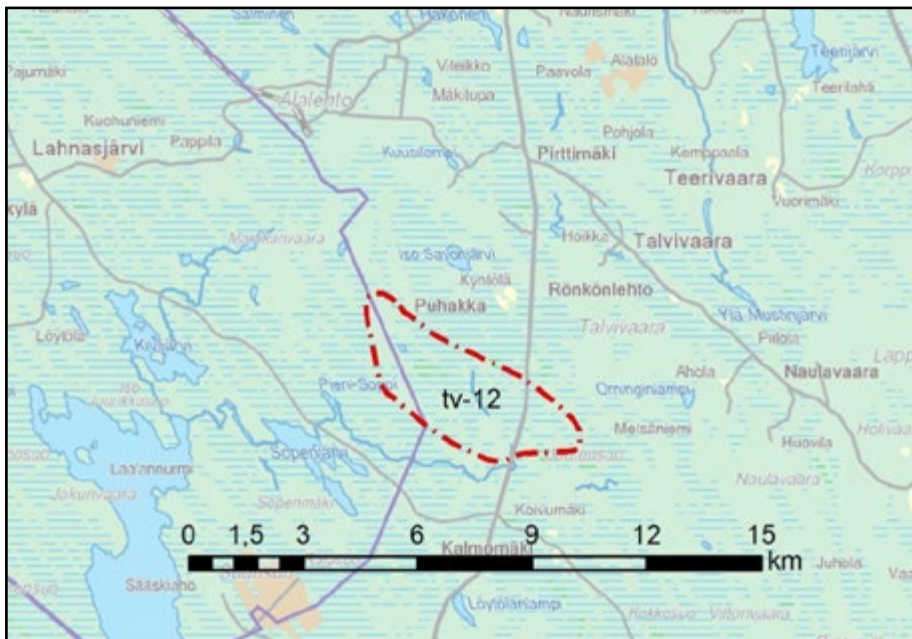

Kuva 28. Yleiskartta alueesta. Pohjakartta © MML 2013.

Maakuntakaavassa alueen laajuus on noin 1190 ha. Tuuliatlaksen tietojen mukaan alueen tuulennopeuden vaihteluväli on 150 metrin korkeudella 6,5–7,2 m/s. Alueelle arvioidaan alustavasti voitavan rakentaa ≥ 12 kpl teollisen kokoluokan tuulivoimalaa.

Suunnittelu- ja kaavoitustilanne

Voimassa olevassa Kainuun maakuntakaavassa alue on osoitettu pääosin maa- ja metsätalousvaltaiseksi alueek-

si (M). Alueen itäpuolelle on maakuntakaavassa osoitettu Natura 2000 -verkostoon kuuluva Talvivaaran (FI 1201 010) ja Korsunrinteen (FI 1200 621) muodostama aluekokonaisuus, joka sijaitsee lähimmillään noin 1,5 kilometrin etäisyydellä suunnittelualueesta. Suunnittelualueen poikki kulkee maakuntakaavassa osoitettu seututie (st).

Alueen huomattavin maanomistajina Tornator Oy suunnittelee omistamiensa maa-alueiden varaamista seudullisesti merkittävään tuulivoimatuotantoon. Tornator Oy:n toimesta on selvitetty omistamansa alueen tuuliolosuhteita sekä suojaetäisyyksiä ympärillä oleviin asutukseen, loma-asuntoihin, muuhun rakennettuun infrastruktuuriin sekä arvokkaisiin luontokohteisiin. Maakuntakaavaa varten arvioitujen tuulivoimatuotannon edellytysten perusteella aluerajauksessa on otettu tämän lisäksi huomioon muiden samaan potentiaaliseen aluekokonaisuuteen kuuluvien maanomistajien mahdollisuus tuulivoimarakentamiseen.

Rakennettu ympäristö

Tuulivoimaloiden alueen rajasta lähimpään asuin- ja lomarakennukseen on etäisyyttä noin 1 km. Kohdealueella on runsaasti valmiita tielinjauksia, joita voidaan hyödyntää alueen huoltotiestön suunnittelussa.

Lentoturvallisuus

Finavia on julkistanut uudet lentoesterajoitukset 13.11.2014. Tuulivoimaloiden alue sijaitsee kokonaan johdetulla korkeusrajoitusalueella 644 m.

Vaikutukset maisemaan ja kulttuuriperintöön

Tuulivoimaloiden alueen välittömässä läheisyydessä on sekä asuin- että lomarakennuksia, joille voi aiheutua maisemavaikutuksia tuulivoimaloista. Koska kohdealue on hyvin metsäinen, näkyvyysvaikutukset kohdistuvat pääsääntöisesti lähistön järville ja niiden ympäristössä oleville rakennuksille.

Lähin voimassa olevassa maakuntakaavassa osoitettu maiseman vaalimisen kannalta tärkeä alue on valtakunnallisesti tärkeä Vuokatin vaara-alue, jonka eteläosiin on selvitysalueelta lähimmillään noin 7 km. Alueen metsäisyys kuitenkin pääosin estää kaukonäkymien syntyminen. Olemassa olevan tiedon perusteella alueella ei sijaitse muinaismuistolailla rauhoitettuja kiinteitä muinaismuistokohteita.

Luontoarvot

Alueella ei ole tiedossa olevia suurten petolintujen aktiivipesiä tai –reviirejä (sääksi, maa- ja merikotka). Lähialueen suojelualueet ovat luontodirektiivin perusteella määritettyä Natura 2000 -alueita ja vanhojen metsien suojelualueita, joiden suojelukriteereihin suunnitelluilla tuulivoimaloilla ei arvioida olevan merkittävää vaikutusta.

Kajaanin ja Sotkamon eteläosassa sijaitsee susilaumojen keskeinen esiintymisalue. Susi kuuluu luontodirektiivin liitteen IV lajeihin. Mahdolliset vaikutukset suteen ja luontoarvoihin tulee ottaa huomioon tarkemmassa suunnittelussa.

Matkailu sekä virkistysalueet ja -reitistöt

Maakuntakaavassa osoitettu Kivijärven ympäristön virkistysalue sijaitsee suunnittelualueen lähistöllä lännessä.

Sähköverkko

Alueen lähin voimajohto on Talvivaaran kaivosalueelle menevä 110 kV:n voimajohto, johon kuuluu muuntoasema noin 5 kilometrin päässä alueen pohjoisreunasta. Liittyminen Talvivaara Oyj:n voimajohtoverkkoon on mahdollista.

Tuulivoimaloiden alueen liityntäpiste kantaverkkoon ei ole vielä tiedossa, joten yhteystarvemerkinä ei ole osoitettu maakuntakaavassa. Alueen todennäköisin kantaverkon liityntäpiste on Kajaanin Vuolijoella. Voimassa olevassa Kainuun maakuntakaavassa on osoitettu 110 kV:n ohjeellinen pääsähköjohtovaraus välille Kajaani-Parkua ja Vuolijoen sähköasemalta Talvivaaran kaivosalueelle (toteutettu) ja edelleen Lahnaslammien kaivosalueelle.

7.2.12 Lamankangas-Valkeiskangas, tv 13 (Sotkamo)

Alueen kuvaus

Alue ei sisälly Kainuun maakuntakaavan tuulivoimaselvityksen täydennyksessä esitettyihin aluekokonaisuuksiin. Alue sijaitsee lähellä aluekokonaisuutta 13: Sotkamo-Kajaani. Suunnittelualue sijoittuu Sivakka-lehdon suunnittelualan läheisyyteen sen kaakkoispuolelle. Terrafame Group Oy:n kaivosalueeseen on etäisyyttä lähimmillään noin 7 kilometriä. Alueen etäisyys lähimpiin taajamiin Vuokattiin ja Sotkamoon on noin 30 km (kuva 29). Maisemallisesti alue sijoittuu Kainuun vaaraseudun ja Vaara-Karjalan alueiden rajalle.

Alueella ei ole suuria paikallisia korkeusvaihteluita, vaan maasto on pääosin loivapiirteistä, jossa luode–kaakko-suuntaisten selännealueiden välissä on pääosin ojitettuja, puustoisia soita. Alueella ei sijaitse maisemallisesti huomattavan kauas näkyviä vaaroja tai muita mäkiä. Alueen ja sen lähiympäristön avoimet maisemat muodostuvat metsänuudistusaloista ja puuttomista suoalueista. Tuuliolosuhteiden perusteella alue sopii hyvin tuulivoimantuotantoon. Alueen tasaisesta pinnanmuodosta johtuen tuulen laatu on tuulienergian kannalta hyvä.

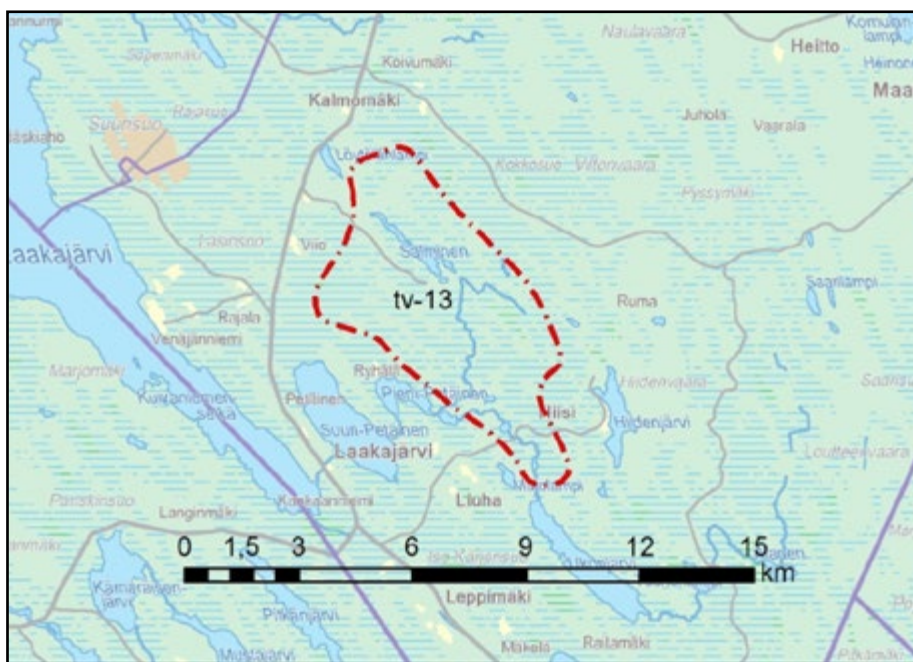

Kuva 29. Yleiskartta alueesta. Pohjakartta © MML 2013.

Maakuntakaavassa alueen laajuus on noin 2420 hehtaaria. Tuuliatlaksen tietojen mukaan alueen tuulenopeuden vaihteluväli on 150 metrin korkeudella 6,3–6,9 m/s. Alueelle arvioidaan alustavasti voitavan rakentaa ≥ 20 kpl teollisen kokoluokan tuulivoimalaa.

Suunnittelu- ja kaavoitustilanne

Voimassa olevassa Kainuun maakuntakaavassa suunnittelualue on osoitettu pääosin maa- ja metsätalousvaltaiseksi alueeksi (M). Suunnittelualueen pohjoispuolella on kaivostoimintaan tarkoitettu alue (EK). Suunnittelualueen itäpuolella sijaitsee maakuntakaavassa osoitettu Hiidenvaaran-Löytösensuon Natura-alue.

Suunnittelualueen huomattavana maanomistajana Tornator Oy suunnittelee omistamiensa osa-alueiden varaamista seudullisesti merkittävään tuulivoimatuotantoon. Tornator Oy:n toimesta on selvitetty omistamansa alueen tuuliolosuhteita sekä suojaetäisyyksiä ympärillä oleviin asutukseen, loma-asuntoihin, muuhun rakennettuun infrastruktuuriin sekä arvokkaisiin luontokohteisiin. Maakuntakaavaa varten arvioitujen tuulivoimatuotannon edellytysten perusteella aluerajauksessa on otettu tämän lisäksi huomioon muiden samaan potentiaaliseen aluekokonaisuuteen kuuluvien maanomistajien mahdollisuus tuulivoimarakentamiseen.

Rakennettu ympäristö

Alueen läheisyydessä on asuin- ja lomarakennuksia. Alueella sijaitsee matkailuyritys. Kohdealueella on runsaasti valmiita tielinjauksia, joita voidaan hyödyntää alueen huoltotiestön suunnittelussa.

Lentoturvallisuus

Finavia on julkistanut uudet lentoesterajoitukset 13.11.2014. Tuulivoimaloiden alue sijaitsee pohjoisosallaan johdetulla korkeusrajoitusalueella 644 m. Alueen eteläosalla ei ole merkittäviä lentoturvallisuutta koskevia korkeusrajoituksia.

Vaikutukset maisemaan ja kulttuuriperintöön

Lamankangas-Valkeiskankaan alueen läheisyydessä on asuin- ja lomarakennuksia, jolle voi aiheutua maise-mavaikutuksia tuulivoimaloista. Alueella sijaitsee matkailuyritys, johon kohdistuvat vaikutukset arvioidaan jäävän vähäiseksi maanomistajan muuttuneiden maankäyttötarpeiden takia. Koska kohdealue on hyvin metsäinen, näkyvyysvaikutukset kohdistuvat pääsääntöisesti lähistön järville ja niiden ympäristössä oleville rakennuksille.

Lähin voimassa olevassa maakuntakaavassa osoitettu maiseman vaalimisen kannalta tärkeä alue on valtakunnallisesti tärkeä Vuokatin vaara-alue, jonka eteläosiin on selvitysalueelta lähimmillään noin 15 km. Alueen metsäisyys kuitenkin pääosin estää kaukonäkymien syntyminen. Olemassa olevan tiedon perusteella alueella ei sijaitse muinaismuistolailla rauhoitettuja kiinteitä muinaismuistokohteita.

Luontoarvot

Tuulivoimaloiden alueella sijaitsee aktiivinen sääksireviiri ja pesimäalue, jotka on huomioitu maakunta-kaavan suunnittelumääräyksissä. Lisäksi lähialueella esiintyy sääski ja maakotka, jotka saattavat asettaa rajoituksia tuulivoima-alueen suunnittelulle ja hyödyntämiselle.

Lähialueen suojelualueet ovat luontodirektiivin perusteella määritettyjä Natura 2000 -alueita ja vanhojen metsien suojelualueita, joiden suojelukriteereihin suunnitelluilla tuulivoimaloilla ei oletettavasti ole vaikutusta.

Kajaanin ja Sotkamon eteläosassa sijaitsee susilaumojen keskeinen esiintymisalue. Susi kuuluu luontodirektiivin liitteen IV lajeihin. Mahdolliset vaikutukset suteen ja luontoarvoihin tulee ottaa huomioon tarkemmassa suunnittelussa.

Matkailu sekä virkistysalueet ja -reitistöt

Alueen itäpuolen läheisyydessä on maakuntakaavassa osoitettu Vuokatti-Hiidenportin luontomatkailun kehittämisalue. Suunnittelun alueen luoteispuolella lähimmillään noin 7 kilometrin etäisyydellä on Kajaanissa sijaitseva Kivijärven-Iso-Sopen maakunnallinen virkistysalue.

Sähköverkko

Alueen lähin voimajohto on läheiselle kaivosalueelle menevä 110 kV:n voimajohto, johon kuuluu muuntoasema noin 5 kilometrin päässä viereisen Sivakkalehdon tuulivoima-alueen pohjoislinjasta. Liittyminen Terrafame Group Oy:n voimajohtoon on todennäköisesti mahdollista rakentamalla Sivakkalehdon kautta vedettävä linjaus.

Lamankangas-Valkeiskankaan tuulivoimaloiden alueen liityntäpiste kantaverkkoon ei ole vielä tiedossa, joten yhteystarvemerkinä ei ole osoitettu maakuntakaavassa. Alueen todennäköisin kantaverkon liittytäpiste on Kajaanin Vuolijoella.

7.2.13 Tuomaanmäki, tv 14 (Sotkamo)

Alueen kuvaus

Alue sisältyy Kainuun maakuntakaavan tuulivoimaselvityksen täydennyksessä esitettyyn aluekokonaisuuteen 13: Sotkamo–Kajaani. Selvityksessä alue on luokiteltu seudullisesti merkittävään tuulivoiman tuotantoon heikosti soveltuvaksi. Perusteena on esitetty luonnonarvojen vaarantuminen sekä ilmavoimien tutkavaikutukset.

Tuomaanmäen tuulivoimaloiden alue sijaitsee noin 35 kilometriä etelään Vuokatin ja Sotkamon taajamista (kuva 30). Alue rajautuu kaakkoisosiltaan Pohjois-Karjalan maakuntaan. Suunnittelun alue sijoittuu noin 3 kilometriä Lamankangas-Valkeiskankaan alueesta itään ja noin 1 kilometri Ruoholamminlehdon alueesta etelään. Alueen laajuus on noin 1700 ha. Maisemallisesti alue sijoittuu Kainuun vaaraseudun ja Vaara-Karjalan alueiden rajalle.

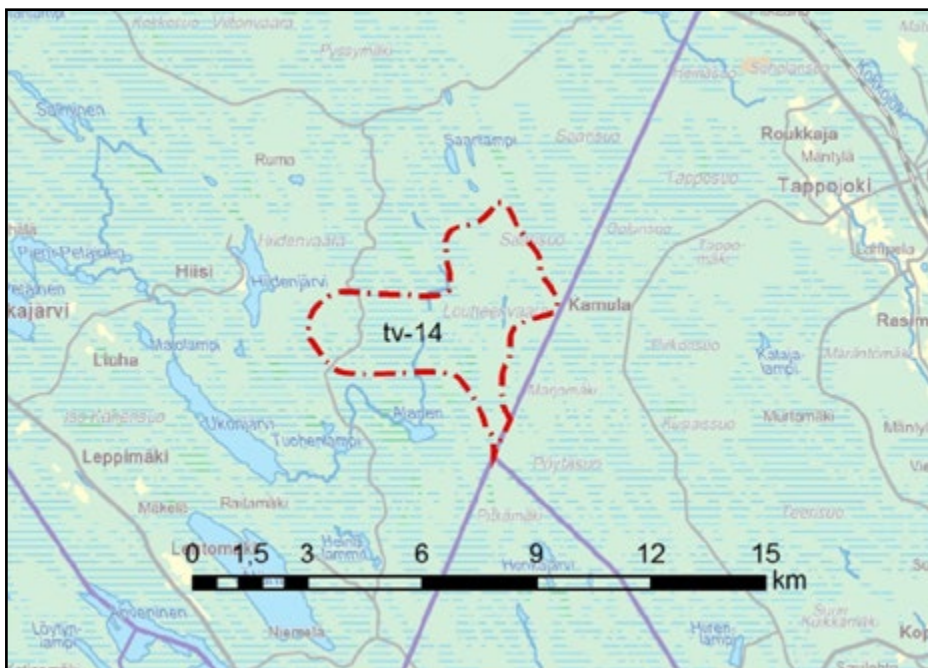

Kuva 30. Yleiskartta alueesta. Pohjakartta © MML 2013.

Maakuntakaavassa alueen laajuus on noin 1700 hehtaaria. Tuuliatlaksen tietojen mukaan alueen tuulennopeuden vaihteluväli on 150 metrin korkeudella 7,1–7,4 m/s. Alueelle arvioidaan alustavasti voitavan rakentaa ≥ 28 kpl teollisen kokoluokan tuulivoimalaa.

Suunnittelu- ja kaavoitustilanne

Voimassa olevassa Kainuun maakuntakaavassa alue on osoitettu pääosin maa- ja metsätalousvaltaiseksi alueeksi (M). Alueen länsiossa on osittain Hiidenportin-Hiidenvaaran-Vuokatin luontomatkailun kehittämisalueella ja alueen poikki kulkee ohjeellinen ulkoilureitti ja moottorikelkkailureitti. Suunnittelualueen lounaispuolelle on osoitettu maakuntakaavassa kaivostoimintaan tarkoitettu Alasen alue (ek), jolla ei ole toiminnassa olevaa kaivostoimintaa. Alueen länsipuolella 0,5 kilometrin etäisyydellä sijaitsee maakuntakaavassa osoitettu Heinälammen suojelualue ja 0,5 kilometrin etäisyydellä Hiidenvaaran-Löytösensuon Natura-alue (FI 1200 623). Lisäksi suojelukohteena osoitetut Ukonjärven saaret (s) sijaitsevat alueesta lounaaseen noin 3 kilometrin päässä. Alueelle ei ole laadittu yleis- tai asemakaavoja.

Tuomaanmäen alueella ei toistaiseksi ole käynnissä olevia tuulivoimahankkeita. Alue kuuluu Sisä-Suomen tuulivoimaselvityksessä määriteltyihin potentiaaliisiin tuulivoima-alueisiin ja on sisällytetty mukaan tuulivoimavaihemaa- ja kaavoitustilanteen esitettäviin tuulivoima-alueisiin.

Alue muodostaa yhdessä Pohjois-Karjalan 3. vaihemaa- ja kaavoitustilanteen osoitetun Pukaronmäen (Valtimo) tuulivoimaloiden alueen ja Pohjois-Savon tuulivoimamaa- ja kaavoitustilanteen osoitetun Maaselänmäen (Rautavaara) tuulivoima-alueen kanssa laajemman tuulivoimaloiden alueiden kokonaisuuden.

Rakennettu ympäristö

Alueella tai sen lähiympäristössä ei ole pysyvää asutusta eikä loma-asutusta. Alueen ja sen lähiympäristön tiestö koostuu harvaan liikennöidyistä pienistä teistä.

Lentoturvallisuus

Suunnittelualue sijaitsee kokonaan Kajaanin lentoaseman lentoesterajoitusten minimisektorikorkeusalueen ulkopuolella.

Vaikutukset maisemaan ja kulttuuriperintöön

Alueen läheisyydessä ei sijaitse maakunnallisesti tai valtakunnallisesti arvokkaiksi ehdotettuja maisema-alueita. Alueella ei ole Metlan herkkyyssuojituksen mukaan erityisen herkkiä metsämaisemia, mutta muutamia herkkyyssuojituksestaan keskitason alueita on. Alueelle ei myöskään ole valtakunnallisesti tai maakunnallisesti merkittäviä rakennetun kulttuuriympäristön kohteita. Lähin valtakunnallisesti merkittävä

rakennettu kulttuuriympäristö (RKY) Rasimäki sijaitsee noin 9 km tuulivoimaloiden alueen rajasta Valtimolla Pohjois-Karjalassa, joka tulee ottaa huomioon alueen yksityiskohtaisemmassa suunnittelussa. Olemassa olevan tiedon perusteella alueella ei sijaitse kiinteitä muinaismuistokohteita.

Luontoarvot

Tuulivoimaloiden alueen ympäristössä sijaitsee kolme Natura 2000 -verkoston aluetta: Hiidenvaara-Löytösensuo (FI1200 623), Piilopirtinaho-Marjomäki (FI0700066) ja Pitkäsuo-Särkätakanen (FI0600 110). Suunnittelualueen länsipuolella sijaitsee maakuntakaavassa osoitettuna suojeluna 0,5 kilometrin etäisyydellä Heinälammen suojelumetsä. Lisäksi suojelukohteena osoitetut Ukonjärven saaret (s) sijaitsevat alueesta lounaaseen noin 5 kilometrin päässä. Alueella ei ole tehty linnusto- tai eläimistöselvityksiä.

Kajaanin ja Sotkamon eteläosassa sijaitsee susilaumojen keskeinen esiintymisalue. Susi kuuluu luontodirektiivin liitteen IV lajeihin. Mahdolliset vaikutukset suteen ja muihin luontoarvoihin tulee ottaa huomioon tarkemmassa suunnittelussa.

Matkailu sekä virkistysalueet ja -reitistöt

Alueen länsiosaan sijoittuu maakuntakaavassa osoitettu Vuokatti-Hiidenportin luontomatkailun kehittämisaikaa. Alueen poikki kulkee lisäksi pohjoinen–eteläsuunnassa maakuntakaavassa osoitettu ohjeellinen ulkoilureitti ja moottorikelkkailureitti.

Sähköverkko

Tuomaanmäen alueen liitettävyyttä sähköverkkoon ei ole toistaiseksi selvitetty. Sähköverkkoon liittymistä voivat rajoittaa pitkät etäisyydet lähimpiin 110 kV:n sähkönsiirtolinjoihin.

Tuulivoimaloiden alueen liityntäpiste kantaverkkoon ei ole vielä tiedossa, joten yhteystarvemerkinä ei ole osoitettu maakuntakaavassa. Alueen todennäköisin kantaverkon liityntäpiste on Kajaanin Vuolijoen. Kantaverkkoon liittyminen saattaa olla mahdollista myös Pohjois-Karjalan ja Pohjois-Savon puolella, mikäli niiden puolella olevat tuulivoimaloiden alueet toteutuvat.

7.2.14 Ruoholamminlehto, tv 15 (Sotkamo)

Alueen kuvaus

Alue sisältyy Kainuun maakuntakaavan tuulivoimaselvityksen täydennyksessä esitettyyn aluekokonaisuuteen 13: Sotkamo–Kajaani. Selvityksessä alue on luokiteltu seudullisesti merkittävään tuulivoiman tuotantoon heikosti soveltuvaksi. Perusteena on esitetty luonnonarvojen vaarantuminen sekä ilmavoimien tutkavaikutukset.

Ruoholamminlehdon alue sijaitsee noin 32 kilometriä etelään Vuokatin ja Sotkamon taajamista (kuva 31). Suunnittelualue sijoittuu noin 4,5 kilometriä Lamankangas-Valkeiskankaan alueesta itään ja noin 1 kilometri Tuomaanmäen alueesta pohjoiseen. Maisemallisesti alue sijoittuu Kainuun vaaraseudun ja Vaara-Karjalan alueiden rajalle.



Kuva 31. Yleiskartta alueesta. Pohjakartta © MML 2013.

Maakuntakaavassa alueen laajuus on noin 1300 hehtaaria. Tuuliatlaksen tietojen mukaan alueen tuulennopeuden vaihteluväli on 150 metrin korkeudella 7,2–7,8 m/s. Alueelle arvioidaan alustavasti voitavan rakentaa yli 10 kpl teollisen kokoluokan tuulivoimalaa.

Suunnittelu- ja kaavoitustilanne

Voimassa olevassa Kainuun maakuntakaavassa alue on osoitettu maa- ja metsätalousvaltaiseksi alueeksi (M). Alueen länsiosassa sijaitsee luontomatkailun kehittämisa-alue ja alueen poikki kulkee ohjeellinen ulkoilureitti ja moottorikelkkailureitti. Alueen lounaispuolella 0,5 kilometrin etäisyydellä sijaitsee maakuntakaavassa osoitettu Hiidenvaaran-Löytösensuon Natura-alue (FI 1200 623) ja luoteispuolella 0,5 kilometrin etäisyydellä Viltovaaran Natura-alue (FI 1200 624). Lisäksi suojelukohteena osoitetut Ukonjärven saaret (s) sijaitsevat alueesta etelään noin 0,5 kilometrin päässä. Alueelle ei ole laadittu yleis- tai asemakaavoja.

Metsähallitus, Pohjanmaa-Kainuu on esittänyt lausunnossaan tuulivoimamaakuntakaavan luonnoksesta laajaa seudullisesti merkittävää tuulivoimaloiden aluetta vaihemaakuntakaavaan Sotkamon eteläosaan, jonne Ruoholamminlehto sijoittuu. Alue kuuluu Sisä-Suomen tuulivoimaselvityksessä määriteltyihin potentiaaliin tuulivoima-alueisiin ja on sisällytetty mukaan tuulivoimavaihemaakuntakaavassa esitettäviin tuulivoima-alueisiin kaavan ehdotusvaiheessa. Maakuntakaavaa varten arvioitujen tuulivoimatuotannon edellytysten perusteella aluerajauksessa on otettu tämän lisäksi huomioon muiden samaan potentiaaliin aluekokonaisuuteen kuuluvien maanomistajien mahdollisuus tuulivoimarakentamiseen.

Rakennettu ympäristö

Alueella tai sen lähiympäristössä ei ole pysyvää asutusta eikä loma-asutusta. Alueen ja sen lähiympäristön tiestö koostuu harvaan liikennöidyistä pienistä teistä.

Lentoturvallisuus

Finavia on julkistanut uudet lentoesterajoitukset 13.11.2014. Ruoholamminlehdon alueella ei ole merkittäviä lentoturvallisuutta koskevia korkeusrajoituksia.

Vaikutukset maisemaan ja kulttuuriperintöön

Alueen läheisyydessä ei sijaitse maakunnallisesti tai valtakunnallisesti arvokkaiksi ehdotettuja maisema-alueita. Alueella ei ole Metlan herkkyyssuojituksen mukaan erityisen herkkiä metsämaisemia, mutta muutamia herkkyyssuojituksestaan keskitason alueita on. Alueelle ei myöskään ole valtakunnallisesti tai maakunnallisesti merkittäviä rakennetun kulttuuriympäristön kohteita. Olemassa olevan tiedon perusteella alueella ei sijaitse kiinteitä muinaismuistokohteita.

Luontoarvot

Suunnittelualueen lounaispuolella 0,5 kilometrin etäisyydellä sijaitsee maakuntakaavassa osoitettu Hiidenvaaran-Löytösensuon Natura-alue (FI 1200 623) ja luoteispuolella 0,5 kilometrin etäisyydellä Viltovaaran Natura-alue (FI 1200 624). Lisäksi suojelukohteena osoitetut Ukonjärven saaret (s) sijaitsevat alueesta etelään noin 0,5 kilometrin päässä.

Kajaanin ja Sotkamon eteläosassa sijaitsee susilaumojen keskeinen esiintymisalue. Susi kuuluu luontodirektiivin liitteen IV lajeihin. Mahdolliset vaikutukset suteen ja luontoarvoihin tulee ottaa huomioon tarkemmassa suunnittelussa.

Matkailu sekä virkistysalueet ja -reitistöt

Alueen länsiosaan sijoittuu maakuntakaavassa osoitettu Vuokatti-Hiidenportin luontomatkailun kehittämisaalue. Alueen poikki kulkee lisäksi pohjoinen–eteläsuunnassa maakuntakaavassa osoitettu ohjeellinen ulkoilureitti ja moottorikelkkailureitti.

Sähköverkko

Ruoholamminlehdon alueen liitettävyyttä sähköverkkoon ei ole toistaiseksi selvitetty. Sähköverkkoon liittymistä voivat rajoittaa pitkät etäisyydet lähimpiin 110 kV:n sähkönsiirtolinjoihin.

Tuulivoimaloiden alueen liityntäpiste kantaverkkoon ei ole vielä tiedossa, joten yhteystarvemerkinä ei ole osoitettu maakuntakaavassa. Alueen todennäköisin kantaverkon liityntäpiste on Kajaanin Vuolijoella.

7.3. Vaihemaakuntakaavan kokonaisvaikutukset

Maankäyttö- ja rakennuslain mukaan vaikutuksia selvitettäessä on otettava huomioon kaavan tehtävä ja tarkoitus, aikaisemmin tehdyt selvitykset sekä muut selvitysten tarpeellisuuteen vaikuttavat seikat. Selvitysten on annettava riittävät tiedot, jotta voidaan arvioida suunnitelman toteuttamisen merkittävät välittömät ja välilliset vaikutukset:

- ihmisten elinoloihin ja elinympäristöön
- maa- ja kallioperään, veteen, ilmaan ja ilmastoon sekä
- kasvi- ja eläinlajeihin, luonnon monimuotoisuuteen ja luonnonvaroihin
- alue- ja yhdyskuntarakenteeseen, yhdyskunta- ja energiatalouteen sekä liikenteeseen
- kaupunkikuvaan, maisemaan, kulttuuriperintöön ja rakennettuun ympäristöön

Vaikutusten arvioinnissa keskityttiin arvioimaan kaavan merkittäviä ja keskeisiä vaikutuksia. Kaavan kokonaisvaikutusten arvioinnissa tarkasteltiin koko vaikutusalueetta, kaavaa ja sen eri tekijöitä kokonaisuutena. Keskeisiä arvioitavia vaikutuksia tuulivoimamaakuntakaavassa olivat mm. maisemavaikutukset, luontoarvot ja ihmisten elinoloihin kohdistuvat vaikutukset. Maakuntakaavan vaikutusten arvioinnissa on noudatettu Ympäristöministeriön ohjetta tuulivoimarakentamisen suunnittelusta (YM 4/2012).

Kokonaisvaikutusten arvioinnissa on otettu huomioon myös Isovaara-Illevaaran alue Hyrynsalmella sekä Metsälamminkankaan alue Vaalassa ja Kajaanissa, jotka kaavaprosessin kuluessa on jätetty Kainuun tuulivoimamaakuntakaavan ulkopuolelle.

Kainuun tuulivoimamaakuntakaavan vaikutusten arviointi perustui Kainuun liiton sisäiseen valmistelutyöhön, Kainuussa laadittuihin selvityksiin sekä sidosryhmistä koostuvien Kainuun maakuntakaavan tuulivoimaselvityksen täydennysselvityksen ohjausryhmän sekä Kainuun suunnitelmien ja ohjelmien vaikutusten arviointi -työryhmän (SOVA-työryhmän) työskentelyyn. Lisäksi vaikutusten arviointiin osallistui eri asiantuntijatahoja ja sidosryhmiä erillisissä työneuvotteluissa ja lausuntokierroksilla. Vaikutusten arvioinnissa pyrittiin sovittamaan yhteen eri näkemyksiä.

7.3.1 Vaikutukset alueidenkäyttöön

Vaihemaakuntakaava selkeyttää alueidenkäyttöä Kainuussa osoittamalla seudullisesti merkittävään tuulivoimatuotantoon sopivat alueet. Tuulivoimaloiden alueet edellyttävät voimaloineen ja näiden suoja-aluei-

neen, tiestöineen ja sähköverkkoinen suurehkojen, tavallisesti erämaamaisten alueiden käyttöönottoa, mikä voi tuulivoimaloiden alueiden toteutuessa rajoittaa kyseisillä alueilla muuta maankäyttöä. Paikallisesti merkittävä tuulivoimatuotanto voi mahdollisesti sijoittua myös olemassa olevan rakennetun ympäristön yhteyteen. Keskittämisestä voi olla etua maankäytön suunnittelussa.

7.3.2 Vaikutukset ihmisten elinoloihin, elinympäristöön ja viihtyvyyteen

Elinolot, viihtyisyys ja virkistyskäyttö. Tuulivoimarakentamisella voi olla sekä myönteisiä, että kielteisiä vaikutuksia ihmisten elinoloihin ja viihtyvyyteen. Tuulivoimarakentamisen myönteisiä vaikutuksia ovat mm. teiden rakentaminen ja kunnostaminen sekä työllisyysvaikutukset. Tuulivoimaloiden toiminnasta aiheutuvat melu-, välke- (valon ja varjon vaihtelu), maisemavaikutukset sekä lentoestevalot taas voivat aiheuttaa kielteisiä vaikutuksia ihmisten viihtyvyyteen ja virkistäytymiseen.

Ihmisten terveyteen mahdollisesti kohdistuvat vaikutukset liittyvät tuulivoimatuotannossa lähinnä tuulivoimaloista syntyvään meluun ja välkkeeseen. Voimaloiden aiheuttamaan meluun vaikuttaa oleellisesti niiden koko sekä melun leviämiseen paikalliset olosuhteet (mm. maaston muodot, puusto ja vesistöjen läheisyys). Terveystaitojen välttämiseksi vaikutukset ihmisten terveyteen tulee ottaa huomioon yksityiskohtaisemmassa suunnittelussa voimassa olevien säännösten mukaisesti (Sosiaali- ja terveysministeriön asetus 545/2015, Valtioneuvoston asetus tuulivoimaloiden ulkomelutason ohjearvoista (1107/2015), Tuulivoimaloiden melun mallintaminen, Ympäristöhallinnon ohjeita 2/2014, Ympäristöministeriö 2014). Tuulivoimaloiden alueiden selvitykset ja vaikutusten arviointi tarkentuvat yksityiskohtaisemman suunnittelun yhteydessä, kun yksittäisten voimaloiden sijaintipaikat, lähtömelutasot, lapatyypit, voimalatyypit, kokonaiskorkeus ja muut tekniset ominaisuudet ovat tiedossa.

Tuulivoiman rakentamisvaihe lisää myös hetkellisesti melu- ja liikennevaikutuksia. Tuulivoimarakentaminen aiheuttaa etenkin vaarojen sekä mäkien laelta ja aukeille paikoille rakennettuna maiseman, välkkeen ja melun vuoksi haitallisia vaikutuksia ihmisten asumisolosuhteille sekä pysyvissä että vapaa-ajan asunnoissa. Ihmisten kokemukset tuulivoimaa kohtaan voivat olla erilaisia riippuen, onko kyseessä vakituinen vai loma-asunto. Usein loma-asunnolta vaaditaan täydellisempää hiljaisuutta ja rauhaa verrattuna vakituiseen asuntoon. Yleinen suhtautuminen tuulivoimatuotantoon kohtaan sekä aikaisempi kokemus tuulivoimatuotannosta voivat vaikuttaa myös siihen, kuinka muutokset viihtyvyydessä ja virkistäytymisessä nähdään.

Vaikutuksia voi ilmetä myös matkailulle sekä luonnon virkistys- ja vapaa-ajan käytölle erityisesti erämaamaisissa ympäristöissä, joiden luonne muuttuu tuulivoimarakentamisen ja erämaamaiseman pirstoutumisen myötä. Joiltakin osin tuulivoimalat voivat rajoittaa myös luonnossa liikkumista, kuten metsästystä tuulivoimaloiden turva-alueiden takia vastaavasti kuin mm. lomarakentaminen tai teiden rakentaminen. Lisäksi riistaeläimet voivat välttää voimala-alueita rakentamisesta aiheutuvan liikenteen ja melun sekä toiminnasta aiheutuvan tuulivoimaloiden liikkeen ja melun vuoksi. Riistaeläimet voivat myös tottua voimaloihin, jolloin ne palaavat myöhemmin normaaleille elinalueilleen.

Tuulivoimamaakuntakaavan luonnoksesta saatiin palautetta sosiaalisesta näkökulmasta. Saaduissa lausunnoissa ja mielipiteissä kommentoitiin tuulivoiman vaikutuksia ihmisten elinoloihin ja viihtyvyyteen. Kainuun ELY-keskuksen mukaan meluhaitat ovat nousseet Kainuussa sosiaalisten vaikutusten osalta yhdeksi keskeiseksi huolenaiheeksi. Yksityisissä mielipiteissä (13 kpl, yht. 22 allekirjoitusta) vastustettiin tuulivoimatuotannon sijoittamista alueelle. Mielipiteissä korostuivat erityisesti tuulivoimatuotannon maisema- (12 mainintaa) ja meluvaikutukset (10 mainintaa). Lisäksi yksityiset ihmiset olivat kommentoineet tuulivoimatuotannon vaikutuksia mm. rauhallisuuden menetykseen (9 mainintaa), kiinteistön arvon alenemiseen (8 mainintaa), luontoarvoihin (8 mainintaa) ja matkailuun (5 mainintaa).

Vaikutukset ihmisten viihtyvyyteen ja virkistyskäyttöön on huomioitu vaihemaakuntakaavassa aluerajauksissa ja suunnittelumääräyksellä.

Maisema ja äänimaisema. Vaikutusten merkittävyys kasvaa erityisesti maiseman ja äänimaiseman osalta suurten vesialueiden ympäristöillä, joilla on mm. pysyvää asutusta, loma-asutusta ja matkailun eri toimintamuotoja. Vaarojen tai mäkien laelle sijoittuva tuulivoimatuotanto voi aiheuttaa merkittäviä kieltei-

siä vaikutuksia maisemaan, jolla voi olla edelleen kielteisiä vaikutuksia vapaa-ajantoimintaan sekä matkailuun. Tuulivoimaloita ympäröivien alueiden maasto-olosuhteista, luonnonympäristöstä ja olemassa olevasta rakennetusta ympäristöstä sekä katsojan henkilökohtaisesta suhtautumisesta maisemamuutokseen riippuu, miten tuulivoimaloiden näkeminen koetaan.

Matkailu. Tuulivoimaloiden alueiden läheiselle matkailutoiminnalle voi aiheutua haitallisia vaikutuksia esimerkiksi vesistöjen äärellä olevien loma-asutusten sekä luontomatkailuun perustuvan matkailun osalta. Voimaloiden maisema- ja meluvaikutukset korostuvat erityisesti vesistöjen ympäristöissä. Tuulivoimarakentamisen lyhyestä perinteestä johtuen tuulivoiman matkailuvaikutusten arviointiin liittyy epävarmuutta vaikutuksen merkittävydestä ja laadusta. Olemassa olevan tutkimuksen perusteella on olemassa vain vähän todisteita siitä, että tuulivoimarakentamisella on vaikutuksia matkailuun, erityisesti merituulivoiman osalta (Westerberg ym. 2012). Suhtautuminen tuulivoimaloihin maisemassa voi vaihdella mm. matkailijoiden kohderyhmästä riippuen.

Hiljaiset alueet. Maakunnallisesti merkittävien tuulivoimaloiden alueiden verkosto sijoittuu osittain Kainuun hiljaisia alueita kartoittava selvityksen (2006) alueille, mutta ei merkittävästi heikennä hiljaisten alueiden muodostamaa kokonaisuutta (ks. myös kohta 5.4).

Porotalous. Tuulivoimamaakuntakaavan vaikutusten arviointi poronhoitoon on toteutettu yhteistyössä Paliskuntain yhdistyksen ja Hallan paliskunnan kanssa. Kainuun tuulivoimamaakuntakaavassa osoitetut tuulivoimaloiden alueet sijoittuvat poronhoitoalueella kaikki Hallan paliskunnan alueelle (Liite 4). Porotaloutta Kainuussa on tarkasteltu tarkemmin kohdassa 5.10. Useat tuulivoimaloiden alueet Hallan paliskunnassa voivat pirstoa ja heikentää laidunmaita laajemmin kuin yksittäiset alueet. Muuttuva ympäristö voi aiheuttaa muutoksia porojen laidunten käyttöön sekä lisätä porojen harhautumista niiden vakiintuneilta reiteiltä. Myös lisääntyvä liikenne voi aiheuttaa haittavaikutuksia poronhoidolle mm. liikennekuolemien ja porojen häiriintymisen takia. Vaikutusten arvioinnin tarkennuttua kaavaluonnoksessa esitetty Isovaara-Illevaaran tuulivoimaloiden alue on todettu seudullisesti merkittävään tuulivoimatuotantoon soveltumattomaksi. Illevaaran alueelle on vireillä osayleiskaava 9 tuulivoimalan tuotannon toteuttamiseksi. Porotalouden toiminta- ja kehittämisedellytysten turvaaminen sekä haitallisten vaikutusten ehkäiseminen on huomioitu vaihemaakuntakaavassa seudullisesti merkittävien tuulivoimaloiden alueiden aluerajauksissa ja suunnittelumääräyksissä. Tuulivoimaa rakennettaessa on huomioitava paliskunnan poronhoidolle aiheutuvat yhteisvaikutukset. Paliskuntien kanssa on edelleen neuvoteltava tuulivoimaa yksityiskohtaisemmin suunniteltaessa.

7.3.3 Vaikutukset maa- ja kallioperään, veteen, ilmaan ja ilmastoon

Maa- ja kallioperä sekä pinta- ja pohjavedet. Tuulivoimaloiden, teiden, sähköaseman ja sähköverkon rakentamisen aiheuttamat vaikutukset maa- ja kallioperään ovat pääasiassa vähäisiä ja paikallisia. Tuulivoima-alueiden ja niiden ympäristöjen vesistöille aiheutuvana vaikutuksena on ensisijaisesti tilapäisen kiintoaineen- ja ravinnekuormituksen lisääntyminen pintavesiin. Vaikutukset pohjavesiin arvioidaan vähäiseksi tai niitä ei ole.

Ilma ja ilmasto. Tuulivoimaloiden alueiden rakentamiseen liittyvät päästöt eivät aiheuta merkittäviä vaikutuksia lähiympäristöjen luonnonolosuhteille tai ilmanlaatuun. Tuulisähkön tuotannolla voidaan välillisesti ehkäistä muusta energiantuotannosta syntyviä kasvihuonekaasuja ja muita ilmanlaatua heikentäviä ainesosia korvattaessa fossiilisia polttoaineita käyttäviä energiamuotoja tuulivoimalla.

Liikenne- ja sähkönsiirtoyhteyksien rakentamisen aiheuttamien vaikutusten arviointi tulee tehdä yksityiskohtaisemman suunnittelun ja YVA-menettelyn yhteydessä, jolloin yksittäisten tuulivoimaloiden paikat, mahdolliset uudet tielinjaukset ja sähkönsiirtolinjojen linjaukset ovat osoitettavissa.

7.3.4 Vaikutukset kasvi- ja eläinlajeihin, luonnon monimuotoisuuteen ja luonnonvaroihin

Natura-alueet. Tuulivoiman vaikutukset Natura-alueisiin ja niiden suojeluperusteisiin ovat pääasiassa vähäisiä. Vaikutuksia on kuvattu jäljempänä aluekohtaisesti luvussa 7.3.7 Vaikutukset Natura 2000 -verkoston alueisiin sekä tarkemmin erillisessä raportissa (Liite 7). Meneillään olevien tuulivoimahankkeiden yhteydessä tehdään erillisiä, luonnonsuojelulain 65 §:n mukaisia Natura-arviointoja. Kainuun ja sen lähiympäristön suojelualueet esitetään tarkemmin kohdassa 5.4.

Linnusto. Tuulivoimamaakuntakaavaa varten on selvitetty olemassa olevaa aineistoa ja paikallista asiantuntemusta hyödyntäen linnuston kannalta arvokkaat kohteet. Tuulivoimaloiden alueet on pyritty sijoittamaan lähtökohtaisesti näiden alueiden ulkopuolelle, jolloin mahdolliset haittavaikutukset jäävät mahdollisimman vähäisiksi. Linnuston kannalta herkillä tuulivoimaloiden alueilla yksityiskohtaisempaa suunnittelua ohjataan aluekohtaisilla kaavamääräyksillä. Vaikutusten arviointi on toteutettu yhteistyössä Kainuun lintutieteellisen yhdistys ry:n ja Kainuun SOVA-työryhmän kanssa. Selvitettyjä linnuston kannalta tärkeitä kohteita on koottu taulukkoon 8. Linnustoa on käsitelty myös kohdassa 5. Nykytila 5.6 Linnusto.

Taulukko 8. Linnuston kannalta arvokkaat kohteet tai alueet.

Linnuston kannalta arvokas kohde/alue	Lähteet
Luonnonsuojelulain 3. luvun mukaiset suojelualueet ja suojeltavien lajien/luontotyyppien esiintymispaikat	Kainuun ELY-keskus, Hertta- ja Oiva-palvelu, 2015
Natura 2000 -verkoston alueet	Kainuun ELY-keskus
IBA/FINIBA-alueet ts. kansainvälisesti ja kansallisesti tärkeät lintualueet	Birdlife Suomi, SYKE
Kainuun Lintutieteellisen yhdistys ry:n (2015) kartoittamat Kainuun arvokkaat lintupaikat	Kainuun lintutieteellisen yhdistyksen verkkosivut 16.2.2015
Merkittävät päämuuttoreitit	BirdLife Suomi: Lintujen päämuuttoreitit Suomessa, (2014).
Suurten petolintujen reviirit	Metsähallitus, Luonnontieteellinen keskusmuseo sekä Kainuun lintutieteellinen yhdistys ry, 2015

Tuulivoimatuotannon mahdollisia vaikutuksia linnustolle voivat olla voimaloista ja niiden rakentamisesta aiheutuvat häiriötekijät, voimaloiden estevaikutukset sekä tuulivoimaloiden linnuille aiheuttama törmäysriski. Kainuun tuulivoimamaakuntakaavan mahdolliset haittavaikutukset muuttolinnustolle ja pesivälle linnustolle arvioidaan pääosin vähäiseksi. Rakentamisvaiheessa linnustoon voi kohdistua mahdollisia haittavaikutuksia, mutta tarkemmalla suunnittelulla voidaan vähentää mahdollisia häiriöitä linnustolle. Linnustovaikutusten arviointi ja haitallisten vaikutusten ehkäiseminen on huomioitu tuulivoimaloiden alueiden aluerajauksissa ja maakuntakaavamääräyksissä. Vaikutusten arvioinnin tarkennuttua kaavaluonnoksessa esitetty Isovaara-Illevaaran tuulivoimaloiden alue on todettu seudullisesti merkittävään tuulivoimatuotantoon soveltumattomaksi. Illevaaran alueelle on vireillä osayleiskaava 9 tuulivoimalan tuotannon toteuttamiseksi. Lisäksi Kivivaara-Peuravaaran (tv-3) ja Lamankangas-Valkeiskankaan (tv-13) tuulivoimaloiden alueille on annettu aluekohtainen kaavamääräys linnustovaikutusten arvioinnin perusteella. Vaikutuksia linnustolle ja eläimistöille selvitetään ja otetaan huomioon tarkemmin yksityiskohtaisemman suunnittelun yhteydessä.

Maasuurpedot ja metsäpeura. Kainuun liitto on pyytänyt erillisen lausunnon Luonnonvarakeskukselta tietotarpeisiin ja asiantuntija-arviota koskien muun muassa tuulivoimamaakuntakaavan vaikutuksia maasuurpetoihin, metsäpeuraan ja hirvieläimiin sekä ekologisiin yhteyksiin Kainuussa keväällä 2015. Luonnonvarakeskus on toimittanut Kainuun liitolle lausunnon (RKTL 371/401/2014, 18.3.2015), johon on koottu ajantasaiset tiedot Kainuusta koskien sutta, karhua, ilvestä, ahmaa, metsäpeuraa ja hirveä. Lisäksi vaikutusten arvioinnissa on hyödynnetty YVA-menettelyjen ja yleiskaavoitusten yhteydessä laadittuja selvityksiä koskien maasuurpetoja ja metsäpeuraa. Edellä mainittuihin asiantuntija-arviointeihin ja selvityksiin perustuen on muodostettu maakunnallinen kokonaiskuva suurpetojen ja metsäpeurojen esiintymisalueilta Kainuussa sillä tarkkuudella, jota maakuntakaava yleispiirteisenä maankäytön suunnitelmana edellyttää (tarkemmin kohdassa 5.5. Maasuurpedot, metsäpeura ja hirvi). Koottu aineisto on hyödynnetty kaavan vaikutusten arvioinnissa.

Kajaanin ja Sotkamoon tuulivoimaloiden alueet Kainuun eteläosassa sijaitsevat susilaumojen keskeisellä esiintymisalueella vuonna 2015 (Lähde: Luonnonvarakeskus, Selvitys Kainuun tuulivoimamaakuntakaavan aineistoista, 2015). Luonnonvarakeskuksen Samuli Heikkisen (2014) arvion mukaan Piiparinmäen ja Murtomäen tuulivoimaloiden alueet Kainuussa sijaitsevat susien reviiireillä, mutta eivät suden pesäpaikkojen alueilla. Metsäpeurahavainnot ovat pääasiassa tuulivoimaloiden alueiden ulkopuolella vuonna 2013, mutta metsäpeuran levinneisyysalue laajentuminen Oulujärven eteläpuolelle on mahdollista (Lähde: Selvitys Kainuun tuulivoimamaakuntakaavan aineistoista, 2015). Tuulivoimarakentaminen voi vaikuttaa haitallisesti suteen ja metsäpeuraan pitkällä aikavälillä ottaen huomioon näiden lajien elinympäristövaatimukset, kantojen kehityksen ja levittäytymishistorian (Lähde: RKTL:n lausunto Vaalan kunnan tuulivoimayleiskaavan luonnoksesta, 2014). Tuulivoiman vaikutuksia suteen ja metsäpeuraan suurielinpiirisinä lajeina ei tunneta, joten vaikutusten arviointiin liittyy epävarmuutta (Lähde: Luonnonvarakeskuksen lausunto Kajaanin Murtomäen tuulivoimahankkeen osayleiskaavaluonnoksesta). Varovaisuusperiaatetta noudattaen kaavaratkaisussa on huomioitu ja turvattu ekologisten käytävien riittävyys sekä suojelualueiden arvojen säilyminen tuulivoimaloiden alueiden rajauksissa ja kaavamääräyksissä.

Ahmahavaintoja on vuodelta 2014 suhteellisen tasaisesti eri puolilta Kainuuta (Lähde: Luonnonvarakeskus, Selvitys Kainuun tuulivoimamaakuntakaavan aineistoista, 2015). Ahmalle kelpaa liikkumiseen ja pesimiseen hyvin erilaiset alueet. Elinympäristöjen häviäminen tai muuttuminen sekä levinneisyysalueen mahdollinen supistuminen eivät ole ahmalle uhka, joten ahman suojelutason suotuisuuden määrittelyssä tulee keskittyä populaatiotason tarkasteluun, jossa huomioidaan kannankehityksen suunta, entisille elinalueille leviämisen mahdollistaminen ja uusien elinympäristöjen pysyminen suotuisana (Lähde: Suomen ahmakannan hoitosuunnitelma, Taustaa Suomen ahmakannan suojeluun, hallintaan ja hoitoon, MMM 2013). Tuulivoimaloiden alueiden mahdolliset vaikutukset ahmakantaan voidaan olettaa jäävän pääosin vähäiseksi.

Tuulivoimaloiden alueet eivät sijaitse vuoden 2014 tiedon (Luke 2015) mukaisilla karhupentueiden alueella. Suomen karhukannan hoitosuunnitelman (MMM 2/2007) mukaan karhujen elinympäristöjen häviämislle ei ole merkittävää uhkaa. Muuttuva ravintotilanne saattaa vaikuttaa kielteisesti alueellisesti karhukannan suotuisaan kehitykseen. Ihmisen toiminta, kuten tuulivoimalat, voivat vaikuttaa suurpetojen saaliseläinten kantoihin eri tavoin. Tuulivoimaloiden alueiden mahdolliset vaikutukset karhukantaan voidaan olettaa jäävän pääosin vähäiseksi.

Kainuussa oli 28–33 ilvespentuetta vuonna 2013, joista poronhoitoalueen ulkopuolella 24–27 pentuetta. (Lähde: Luonnonvarakeskus, Selvitys Kainuun tuulivoimamaakuntakaavan aineistoista, 2015). Ilves ei ole yhteen elinympäristötyyppiin erikoistunut laji, vaan se asuttaa hyvin laajasti erilaisia metsiä ja muita ympäristötyyppejä. Ei siis ole oletettavaa, että sitä uhkasi elinympäristöjen häviäminen (Lähde: Suomen ilveskannan hoitosuunnitelma, 1/2007). Tuulivoimaloiden alueiden mahdolliset vaikutukset ilveskantaan voidaan olettaa jäävän pääosin vähäiseksi.

Kainuussa hirvitiheydet vaihtelevat 2,8 hirveä / 1000 ha ja 1,7 hirveä / 1000 ha välillä. Suurin hirvitiheys on Kajaanin ja Sotkamoon alueella ja pienin Kuhmassa. Hirvi todennäköisesti väistää tuulivoimaloiden aluetta rakentamisvaiheessa, mutta voi palata alueelle rakentamisvaiheen jälkeen. Vaikutukset Kainuun hirvikantaan arvioidaan jäävän lyhytaikaisiksi ja vähäisiksi.

Ekologiset käytävät. Kainuun liiton ja Suomen ympäristökeskuksen (SYKE) ELMA -yhteistyöhankkeessa on toteutettu laajojen metsäalueiden rakenteellinen kytkeytyneisyystarkastelu Kainuussa ja 10 km Kainuuta ympäröivälle alueelle 2015 (kuvattu tarkemmin kohdassa 5.4). Kainuun tuulivoimaloiden alueet sijaitsevat tarkastelussa esille tuotujen alustavien ekologisten käytävien ulkopuolella, jolloin mahdolliset haittavaikutukset ekologisiiin käytäviin arvioidaan jäävän vähäisiksi.

7.3.5 Vaikutukset alue- ja yhdyskuntarakenteeseen, yhdyskunta- ja energiatalouteen sekä liikenteeseen

Alue- ja yhdyskuntarakenne. Vaihemaakuntakaavaratkaisu turvaa suunnitelmallisen tuulivoimarakentamisen mahdollisuudet Kainuussa. Vaihemaakuntakaava selkeyttää alueiden käyttöä Kainuussa osoittamalla tuulivoimatuotantoon parhaiten soveltuvat alueet.

Aluetalous. Tuulivoiman välilliset vaikutukset aluetaloudelle voivat olla huomattavia. Kuntatalouden vaikutukset näkyvät lisääntyvinä kiinteistöverotuloina sekä alueellisten työllistymismahdollisuuksien parantumisena erityisesti silloin, mikäli alueella toimivat yritykset menestyvät eri hankkeiden kilpailutuksessa. Tuulivoimapuistojen rakentamisvaiheessa syntyy alueellisia työllistymismahdollisuuksia mm. maansiirtotöille ja betonitoimituksille. Tuulivoimaloiden käytön aikaiset työllisyysvaikutukset voivat olla voimaloiden sekä niiden ympäristön tiestön ylläpitäviä töitä.

Yhdyskunta- ja energiatalous. Kainuussa rakennettavat uudet tuulivoimapuistot tukevat Suomen tuulivoimatavoitteiden toteutumista. Tuulivoimarakentamisen mahdollistaminen tukee lisäksi Kainuun maakunnan tavoitetta Kainuun energiaomavaraisuuden lisäämisestä.

Liikenne. Alempi asteinen tieverkko parantuu tuulivoimaloille johtavien teiden kunnostamisilla ja uusien tielinjausten rakentamisella. Toisaalta rakentamisen aikana tuulivoima-alueen läheisillä teillä liikennemäärät lisääntyvät ja liikenteen sujuvuuteen voi aiheutua haitallisia vaikutuksia suurten rakennuselementtien kuljetusten vuoksi. Mikäli tuulivoimaloita sijaitsee tien välittömässä läheisyydessä, voi niistä aiheutua mahdollisia paikallisia vaikutuksia liikenneturvallisuudelle.

7.3.6 Vaikutukset kaupunkikuvaan, maisemaan, kulttuuriperintöön ja rakennettuun ympäristöön

Kaupunkikuva. Kaupunkikuvaan liittyvät vaikutukset ovat vähäisiä, sillä seudullisesti merkittävät tuulivoima-alueet sijaitsevat Kainuussa pääsääntöisesti etäällä kaupunki- ja kuntakeskuksista ja taajamista. Seudullisesti merkittävät tuulivoimaloiden alueet voivat näkyä mm. Hyrynsalmen kirkonkylältä sekä Ukko-hallan matkailukeskuksesta. Tuulivoimatuotannon sijoittumisesta olemassa olevaan rakennettuun ympäristöön voi syntyä synergiaetuja esimerkiksi maiseman osalta.

Maisema, kulttuuriperintö ja rakennettu ympäristö. Tuulivoimaloiden merkittävin vaikutus liittyy uuden suhteellisen suuren sijoittumiseen maisemaan ja tuulivoimalan näkymiseen. Maisemavaikutusten arviointiin liittyy epävarmuutta. Tuulivoimarakentaminen muuttaa maisemaa merkittävästi suuren koon takia, mutta koetaanko muutos haitallisena, neutraalina vai myönteisenä on vaikea arvioida yksiselitteisesti. Maisemavaikutusten arviointi ja maiseman arvottaminen on monimuotoinen, mm. kulttuurinen ja subjektiivinen asia. Kuitenkin voidaan todeta, että tuulivoimalat eivät yleensä sovi kulttuurihistoriallisesti tai maisemallisesti arvokkaiden kohteiden läheisyyteen tai ainakin niiden sijoittaminen edellyttää erityistä huolellisuutta (Weckman 2006). Kainuun tuulivoimaloiden alueet eivät sijaitse valtakunnallisesti tai maakunnallisesti merkittävillä maisema-alueilla tai kulttuuriympäristöissä. Arvokkaat maisema-alueet ja kulttuuriympäristöt Kainuussa on kuvattu tarkemmin kohdassa 5.3. Kaavaprosessin aluekohtaisissa maisemavaikutusten arvioinneissa maisemamuutos on arvioitu merkittävän haitalliseksi, vaikka suhtautuminen maisemamuutokseen voi olla neutraalia tai jopa myönteistä. Tuulivoimaloiden alueiden alustavaa näkyvyysanalyysiä on tehty Kainuun maakuntakaavan tuulivoimaselvityksen täydennys -selvityksessä (Gaia Consulting Oy). Tarkennettuja aluekohtaisia näkyvyysanalyyssejä on tehty YVA-menettelyjen ja yleiskaavoitusten yhteydessä sekä kuvasovitteiden kuvauspaikkoja valittaessa. Kaikista maakuntakaavassa osoitetuista tuulivoimaloiden alueista on laadittu kuvasovite yksityiskohtaisemman suunnittelun tai maakuntakaavoituksen (Liite 6) yhteydessä.

Näkymäalueita tuulivoimaloihin muodostuu useissa Kainuun kylissä sekä ranta-alueilla, joilla on pysyvän asutuksen ja loma-asutuksen keskittymiä. Erityisesti Oulujärven rantamaiseman vakituiselle ja loma-asutukselle tuulivoimalat voivat aiheuttaa maisemavaikutuksia laajalla alueella johtuen suurista järvenselkävesialueista.

Rakennetun ympäristön alan kasvaminen erämaamaisemassa muokkaa maisemaa tuulivoimaloiden läheisyydessä. Tuulivoimaloiden alueet näkyvät Suomussalmen ja Hyrynsalmen kunnissa viitostielle. Myös muilta teiltä aukeaa paikallisia näkymäalueita tuulivoimaloihin. Suunnitellut tuulivoimaloiden alueet näkyvät jonkin verran myös arvokkaiden kulttuurikohteiden ja -ympäristöjen maisemassa.

Muinaisuistot. Tuulivoimaloiden alueilla ei ole Kainuun maakuntakaava 2020:ssä osoitettuja muinaisjäänöksiä. YVA-menettelyjen ja yleiskaavoitusten yhteydessä laadittujen tarkempien muinaismuisto-



selvitysten mukaan Kivivaara-Peuravaaran, Piiparinmäki-Kokkosuon, ja Teerivaaran tuulivoimaloiden alueella on havaittu muinaismuistoja. Maakuntakaavassa osoitetuilla tuulivoimaloiden alueilla voi sijaita muinaismuistoja, joiden olemassaoloa ei nyt tiedetä mutta joita löytyy yksityiskohtaisemman suunnittelun yhteydessä. Muinaismuistolaisissa (259/1963) on säädetty muinaismuistokohteiden suojelemisesta, joka koskee myös mahdollisia ennestään tuntemattomia kiinteitä muinaisjäännöksiä. Suojelemisen voimaantulo ei edellytä hallinnollista päätöstä. Vaihemaakuntakaavan suunnittelumääräyksen mukaan yksityiskohdaisemmassa suunnittelussa tulee ottaa huomioon arkeologisen kulttuuriperinnön edellyttämät rajoitteet tuulivoimarakentamiselle ja tarvittaessa pyytää lausunnot asianomaiselta viranomaiselta.

Vaikutukset asutukseen, maisemaan ja kulttuuriperintöön sekä haitallisten vaikutusten ehkäiseminen on huomioitu vaihemaakuntakaavassa aluerajauksissa ja suunnittelumääräyksellä.

7.3.7 Vaikutukset NATURA 2000-verkoston alueisiin

Natura 2000 -verkoston alueisiin kohdistuvia vaikutuksia on käsitelty maakuntakaavan edellyttämällä yleispiirteisellä tarkastelutasolla. Kainuun tuulivoimamaakuntakaavan vaikutusten arviointi Natura 2000-verkoston alueisiin on toteutettu Kainuun liiton sisäisenä valmistelutyönä. Arviointi suoritettiin pääosin paikkatietopohjaisina tarkasteluina sekä tukeutuen olemassa oleviin ympäristöhallinnon tietoaineistoihin: Ympäristöhallinnon Internet -sivut sekä Kainuun NATURA 2000 -verkoston hoidon ja käytön yleisuunnitelma. Tuulivoimahankkeiden ja yleiskaavoituksen yhteydessä on tehty tarkempia, aluekohtaisia Natura-arviointeja, joita on hyödynnetty myös tuulivoimamaakuntakaavan laatimisessa.

Kainuun tuulivoimamaakuntakaavassa on osoitettu 14 seudullisesti merkittävään tuulivoimatuotantoon soveltuvaa tuulivoimaloiden aluetta, joiden ympäristössä sijaitsee kaiken kaikkiaan 23 kpl Natura 2000 -verkostoon kuuluvaa aluetta (Natura 2000 -verkosto on kuvattu tarkemmin kohdassa 5.4). Taulukkoon 9 on koottu tuulivoimaloiden alueiden läheisyydessä sijaitsevat Natura-2000 -verkoston alueet, etäisyys tuulivoimaloiden alueen rajasta, aluetyyppi sekä onko alueella laadittu luonnonsuojelulain 65§ mukainen Natura-arviointi vai Natura-arvioinnin tarveharkinta ja missä vaiheessa se on tehty.

Kainuun tuulivoimamaakuntakaavalla ei arvioida olevan merkittäviä vaikutuksia Kainuun Natura 2000 -verkoston alueisiin.

Taulukko 9. Natura 2000 -verkoston alueet tuulivoimaloiden alueen läheisyydessä

	Natura 2000 -alue tuulivoimaloiden alueen läheisyydessä	Etäisyys tuulivoimaloiden alueesta	Aluetyyppi	Natura arviot	Arvioinnin vaihe *)
tv-1	Iso Tuomivaara, Hyrynsalmi				
	Vorlokki	noin 3 200 m		Natura tarvearviointi	OYK
tv-2	Lumivaara, Hyrynsalmi				
	Säkkisenlatvansuo-Jännesuo-Lamminsuu ja Peuravaara	noin 500 m	SCI	Natura tarvearviointi	YVA
tv-3	Kivivaara-Peuravaara, Hyrynsalmi/Suomussalmi				
	Juotensuo-Mustosensuo, Myllykoski ja Hiidenkirkko	noin 3000 m	SCI	Natura tarvearviointi	YVA
	Säynjäsuo-Matalasuo-alue	noin 7 000 m	SCI/SPA	Natura-arviointi	YVA
	Lokkisuo-Teerisuo	noin 5 000 m	SCI	Natura tarvearviointi	YVA
tv-4	Piiparinmäki-Kokkosuo, Kajaani				
	Pönlönsuo	noin 500 m	SCI	Natura-arviointi	YVA
	Rimpineva-Matinneva	noin 3 700 m	SCI/SPA	Natura-arviointi	OYK
	Törmäsenrimpi-Kolkkanneva	noin 4 000 m	SCI/SPA	Natura-arviointi	OYK
	Rumala-Kuvaja-Oudonrimmet	noin 12 000 m **)	SCI/SPA	Natura-arviointi	OYK
tv-5	Murtomäki, Kajaani				
	Talaskankaan alue	noin 500 m	SCI	Natura-arviointi	YVA/OYK
tv-7	Maaselänkangas, Kajaani				
	Kiiskinen ja Varissuo	noin 500 m	SCI/SPA	Natura tarvearviointi	MK
	Varissuo	noin 2 500 m	SPA	Natura tarvearviointi	MK
tv-8	Teerivaara, Paltamo				
	Oulujärven saaret ja ranta-alueet	noin 3 800 m	SCI	Natura tarvearviointi	YVA
	Oulujärven lintusaaret	noin 5 000 m	SPA	Natura-arviointi	YVA
tv-9	Varsavaara, Paltamo/Puolanka				
	Ison Kaitaisen lehto	noin 760 m	SCI	Natura tarvearviointi	MK
tv-10	Murtiovaara, Puolanka				
	Kiiminkijoki	noin 140 m ***)	SCI	Natura tarvearviointi	MK
	Saarijärven vanhat metsät	noin 500 m	SCI	Natura tarvearviointi	MK
	Mutalammen suot	noin 2 200 m	SCI	Natura tarvearviointi	MK
tv-11	Kintasmäki-Käreiköngangas, Puolanka				
	Mutalammen suot	noin 5 100 m	SCI	Natura tarvearviointi	MK
tv-12	Sivakkalehto, Sotkamo				
	Taivivaara	noin 1 500 m	SCI	Natura tarvearviointi	MK
	Korsunrinne	noin 1 200 m	SCI	Natura tarvearviointi	MK
tv-13	Lamankangas-Valkeiskangas, Sotkamo				
	Hiidenvaara - Löytösensuo	noin 1 200 m	SCI	Natura tarvearviointi	MK
	Viltovaara	noin 4 000 m	SCI	Natura tarvearviointi	MK
tv-14	Tuomaanmäki, Sotkamo				
	Hiidenvaara - Löytösensuo	noin 500 m	SCI	Natura tarvearviointi	MK
	Piilopirtinaho - Marjomäki	noin 500 m	SCI	Natura tarvearviointi	MK
	Pitkäsuo-Särkätakanen	noin 500 m	SCI	Natura tarvearviointi	MK
tv-15	Ruoholammilehto, Sotkamo				
	Hiidenvaara - Löytösensuo	noin 500 m	SCI	Natura tarvearviointi	MK
	Viltovaara	noin 500 m	SCI	Natura tarvearviointi	MK

*) YVA - Ympäristövaikutusten arviointimenettely, OYK - Osayleiskaavoitus ja MK - Maakuntakaavoitus

**) Natura-alueen etäisyys tuulivoimaloiden alueen Kainuun puoleiseen osaan on noin 12 000 m. Pohjois-Pohjanmaan puolella tuulivoimaloiden alueen etäisyys Natura-alueeseen on lähimmillään noin 9 000 m.

***) Tuulivoimaloiden alueen raja sijaitsee noin 140 m etäisyydellä osana Kiminkijoen Natura 2000 -aluekokonaisuuden latvavesien rannoista.

Kainuun tuulivoimamaakuntakaavalla ei arvioida olevan merkittäviä vaikutuksia Kainuun Natura 2000 -verkoston alueisiin. Kainuun tuulivoimamaakuntakaavan vaikutuksia Natura 2000 -verkoston alueisiin on käsitelty erillisessä raportissa.

Liite 7: Kainuun liitto, (2015). Kainuun tuulivoimamaakuntakaava. Vaikutukset Natura 2000 -verkoston alueisiin.

7.3.8 Yhteenvedo kokonaisvaikutuksista

Kainuun tuulivoimamaakuntakaavassa osoitetaan seudullisesti merkittävään tuulivoimatuotantoon parhaiten soveltuvat alueet. Alueiden muodostaminen perustuu Kainuussa laadittuihin selvityksiin ja asiantuntija-arviointiin, joissa on arvioitu ja otettu huomioon muun muassa tuulisuus, sähköverkko, luonnonarvot (mm. linnusto) sekä ihmisiin kohdistuvat vaikutukset kuten maisematekijät. Ympäristöministeriön (YM ohjeita 4/2012) mukaan tärkeimpiä yhteisvaikutusten kannalta arvioitavia asioita ovat maisemavaikutukset sekä linnustoon kohdistuvat vaikutukset. Kaavaratkaisussa on pyritty mahdollistamaan seudullisesti merkittävän tuulivoimatuotannon toimintaedellytykset Kainuussa tuulivoimatuotannon haitalliset vaikutukset

minimoiden ja sovittamaan yhteen eri maankäyttötavoitteet keskenään. Alueet, jotka on todettu vaikutuksiltaan toteuttamiskelvottomiksi tuulivoimatuotantoon, on jätetty Kainuun tuulivoimamaakuntakaavan ulkopuolelle kaavoitusprosessin kuluessa. Yhteenvedo kaavan kokonaisvaikutuksista on koottu taulukkoon 10. Tuulivoimamaakuntakaavaan liittyy useimpien tekijöiden osalta sekä kielteisiä että myönteisiä vaikutuksia. Kainuun tuulivoimamaakuntakaavan yhteisvaikutusten arviointi on huomioitu kaavaratkaisun aluerajauksissa ja suunnittelumääräyksissä.

Taulukko 10. Kainuun tuulivoimamaakuntakaavan kokonaisvaikutukset.

	Kokonaisvaikutukset
Alueidenkäyttö	+
Ihmisten elinolot ja elinympäristö	-/+
Maa- ja kallioperä, vesi, ilma ja ilmasto	++
Kasvi- ja eläinlajit, luonnon monimuotoisuus ja luonnonvarat	-/+
Alue- ja yhdyskuntarakenne, yhdyskunta- ja energiatalous sekä liikenne	++
Kaupunkikuva, maisema, kulttuuriperintö ja rakennettu ympäristö	-/+
Natura 2000 –verkosto	0

++ Selvästi myönteisiä vaikutuksia, + myönteisiä vaikutuksia, 0 ei merkittäviä vaikutuksia, - kielteisiä vaikutuksia, -- selvästi, kielteisiä vaikutuksia, -/+ kielteisiä ja myönteisiä vaikutuksia

7.4. Haitallisten vaikutusten lieventäminen

Tuulivoimamaakuntakaavatyössä on pyritty estämään kaavan toteuttamisen aiheuttamien mahdollisten haitallisten ympäristövaikutusten syntyminen kaavamääräyksillä ja muulla ohjeistuksella, joka ohjaa yksityiskohtaisempaa suunnittelua. Tuulivoimaloiden määrällä ja sijoittelulla voidaan lieventää ihmisten asuinympäristöön ja vapaa-ajan toiminnoille sekä suojeltaville lajeille ja elinympäristöille kohdistuvia haitallisia vaikutuksia. Tuulivoimahankkeiden aikana saatujen tietojen ja hankkeiden osallisten antaman palautteen avulla hankesuunnitelmien mukaisia voimaloiden sijaintipaikkoja voidaan hankkeiden edetessä muuttaa merkittävien haitallisten vaikutusten ehkäisemiseksi ja lieventämiseksi.

Kainuun tuulivoimamaakuntakaavan poronhoitoalueelle osoitetut tuulivoiman rakentamisen alueet sijoittuvat kaikki Hallan paliskunnan alueelle. Vaihemaakuntakaavan vaikutuksia alueella harjoitettavalle porotaloudelle voidaan lieventää jatkamalla peura-aitaa vähintään Hyrynsalmen kuntaan sijoittuvan Lumivaaran tuulivoimaloiden alueen kohdalle saakka. Peura-aidan jatkamisella estettäisiin mahdollisesti lisääntyvää melua ja liikennettä väistävien porojen liikkuminen pois Hallan paliskuntaan kuuluvalta poronhoitoalueelta. Tällä olisi vaikutuksia edelleen mm. liikenneturvallisuudelle, mikäli porot eivät pääse liikkumaan nykyistä enempää läheiselle vilkasliikenteiselle valtatie 5:lle ja muulle tieverkolle. Poronhoitoon kohdistuvia haitallisia vaikutuksia voidaan lieventää myös pantaseurantaa lisäämällä. Porojen hakeutumista yleisille teille ja siitä aiheutuvia liikenteellisiä haittavaikutuksia voidaan vähentää teiden suolauksen lopettamisella. Porotalouden toiminta- ja kehittämisedellytysten turvaaminen on huomioitu vaihemaakuntakaavassa poronhoitoalueella sijaitsevia tuulivoimaloiden alueita koskevalla suunnittelumääräyksellä.

7.5. Vaikutusten seuranta

Kaavan vaikutusten seurannan tarkoituksena on tuottaa tietoa kaavan toteuttamisen todellisista vaikutuksista. Seurannan avulla voidaan selvittää kuinka kaava on ohjannut jatkosuunnittelua ja toteuttamista sekä miten haitallisten vaikutusten torjunta- tai lieventämistoimet ovat onnistuneet. Seurannan avulla saadaan tietoa kaavan ajantasaisuudesta, muutostarpeesta sekä mahdollisen uuden kaavoitusprosessin käynnistämisen tarpeellisuudesta. Maakuntakaavan tulee olla ajan tasalla, jotta sen ohjausvaikutus kuntakaavoitukseen ja viranomaistoimintaan pysyisi asianmukaisena.

Maakuntakaavaratkaisut on tehty vuorovaikutteisesti vaikutusten arviointityön kanssa. Näin on pyritty minimoimaan kaavan toteuttamisesta aiheutuvia haitallisia vaikutuksia. Maakuntakaavamääräyksiin on

tarvittaessa pyritty ohjaamaan yksityiskohtaisempaa suunnittelua siten, että kaavan toteuttamisesta aiheutuvat haitalliset vaikutukset olisivat mahdollisimman vähäisiä.

Maakuntakaavassa osoitettujen maankäyttöluokkien vaikutukset täsmentyvät yksityiskohtaisemman suunnittelun ja vaikutusten arviointien yhteydessä. Maakuntakaavan toteuttamisessa tulisi soveltaa eri viranomaisten välistä vuorovaikutteista suunnittelua ja lausunnotmenettelyjä. Tällöin voidaan kulloinkin tapauskohtaisesti arvioida mahdollisesti maakuntakaavasta aiheutuvia haitallisia vaikutuksia, maakuntakaavan ohjausvaikutusta sekä ajantasaisuutta. Toteutumisen jälkeen kaavaratkaisujen vaikutusten seuranta tapahtuu eri vastuuviranomaisten toimesta. Keskeisiä seurantatehtäviä alueella hoitavat Kainuun kunnat ja kaupungit, alueellinen ELY-keskus ympäristöhallinnon tehtävien osalta ja Pohjois-Pohjanmaan ELY-keskus liikenteen ja liikenneturvallisuuden osalta. Verkko-yhtiöt ja puolustusvoimat tekevät seuranta-tietoliikenneyhteyksiin ja tutkavalvontaan kohdistuvien vaikutusten osalta.

Kaavaratkaisuilla voi olla tuulivoiman lisäämisen kautta välillistä vaikutusta harjoitettavaan porotalouteen Hallan paliskunnan alueella. Tuulivoiman vaikutuksista porotaloudelle on toistaiseksi hyvin vähän kokemuksia, eikä vaikutuksia tarkkaan vielä tunneta. Tuulivoiman yleistyessä Suomessa, sen vaikutuksista porojen käyttäytymiseen tullaan saamaan lähitulevaisuudessa tarkempaa tietoa. Porojen käyttäytymistä ja reagoimista tuulivoimaloihin elinympäristössään selvitetään mm. GPS-pantaseurantojen avulla.



8. Maakuntakaavan suhde muihin suunnitelmiin

8.1. Suhde Kainuun maakuntakaava 2020:een ja Kainuun 1. vaihemaakuntakaavaan

Vaihemaakuntakaavana laadittava Kainuun tuulivoimamaakuntakaava täydentää 29.4.2009 vahvistettua Kainuun maakuntakaava 2020:a. Vaihekaavassa osoitetaan seudullisesti merkittävään tuulivoimatuotantoon soveltuvat alueet sekä niiden liittyminen sähköverkkoon niiltä osin kuin liittyminen on tiedossa. Tuulivoimamaakuntakaava ei aiheuta muutoksia Kainuun voimassa olevien maakuntakaavojen Kainuun maakuntakaava 2020 ja Kainuun 1. vaihemaakuntakaava merkintöihin ja määräyksiin.

Tuulivoimamaakuntakaava sisältää osa-aluemerkintöjä, pääsähköjohtojen yhteystarpeita ja periaatteita, joilla pyritään ohjaamaan tuulivoimaloiden alueiden suunnittelua ja tuulivoimarakentamista maakunnan alueella. Maakuntakaava-alueita koskevat yleismääräykset on annettu tuulivoimaloiden rakentamiselle ja aluekohtaisia määräyksiä tuulivoimaloiden alueille.

Kainuun tuulivoimamaakuntakaavassa ratkaistaan tuulivoiman tuotantoon liittyviä pitkän tähtäimen tavoitteita ja maankäyttökysymyksiä, joita Valtakunnallisiin alueidenkäyttötavoitteisiin tullut muutos edellyttää. Vaihemaakuntakaavan tavoitevuodeksi on asetettu 2030.

8.2. Suhde valtakunnallisiin alueidenkäyttötavoitteisiin

Valtakunnallisten alueidenkäyttötavoitteiden toteutuminen Kainuun tuulivoimamaakuntakaavassa on arvioitu käymällä läpi voimassa olevat valtakunnalliset alueidenkäyttötavoitteet ja pohtimalla, millä tavoitteilla on erityistä merkitystä vaihemaakuntakaavan laatimisessa (Ympäristöministeriön maankäyttö- ja rakennuslaki 2000 -julkaisusarja 6/ 2002 ja 9/2003).

Kainuun tuulivoimamaakuntakaavaa laadittaessa on otettu huomioon valtakunnalliset alueidenkäyttötavoitteiden suunnitteluvaihtoehdot.

Toimiva aluerakenne

Pääasiassa Kainuun tuulivoimamaakuntakaavassa ei osoiteta uusia aluevarauksia, joilla voisi olla merkittäviä vaikutuksia toimivaan aluerakenteeseen liittyviin tavoitteisiin.

Vaihemaakuntakaavan ratkaisu tukee nykyistä aluerakennetta ja turvaa nykyvuotoista alueiden käyttöä. Vaihemaakuntakaavassa osoitettavat tuulivoiman tuotantoalueet tukeutuvat pääosin olemassa olevaan liikenne- ja sähköverkkoon. Ne on pyritty keskittämään mahdollisimman suuriin yksiköihin.

Eheytyvä yhdyskuntarakenne ja elinympäristön laatu

Alueidenkäytöllä edistetään yhdyskuntien ja elinympäristöjen ekologista, taloudellista, sosiaalista ja kulttuurista kestävyttä. Tuulivoimamaakuntakaavassa osoitettavat tuulivoiman tuotantoalueet sijoittuvat toiminta- ja maisemavaikutustensa takia pääosin olemassa olevan yhdyskuntarakenteen ulkopuolelle, alueille, joissa niiden sosiaaliset vaikutukset ja vaikutukset yhdyskuntarakenteeseen sekä elinympäristöön ovat mahdollisimman vähäisiä.

Kulttuuri- ja luonnonperintö, virkistyskäyttö ja luonnonvarat

Vaihemaakuntakaavan ratkaisulla ei ole merkittäviä vaikutuksia luonnonperintöön, virkistyskäyttöön ja luonnonvaroihin. Maakuntakaavaratkaisuissa on otettu huomioon Kainuun maakunnallisesti ja valtakunnallisesti arvokkaat kulttuuriympäristöt ja luonnonperintökohteet sekä niihin tehdyt täydennysinventoinnit. Tuulivoimaloiden alueita ei ole osoitettu valtakunnallisesti merkittäviin kulttuuriympäristöihin tai valtakunnallisesti arvokkaille maisema-alueille.

Toimivat yhteysverkot ja energiahuolto

Vaihemaakuntakaavan ratkaisut perustuvat olemassa olevien yhteysverkostojen hyödyntämiseen. Vaihemaakuntakaavassa käsitellään energiahuoltoon liittyviä asioita tuulivoimatuotannon osalta. Kaavaratkaisulla turvataan tuulivoiman tuotantoedellytykset Kainuussa.

8.3. Suhde valtakunnallisiin alueidenkehittämisen tavoitteisiin

Valtioneuvosto on päättänyt joulukuussa 2011 hallituskauden 2011–2015 ajaksi valtakunnallisista alueiden kehittämisen tavoitteista. Päätös tarkentaa alueiden kehittämislain tavoitteita ja osoittaa alueiden kehittämistoimenpiteiden painopisteet valtakunnan tasolla. Valtakunnallisten alueiden kehittämisen tavoitteiden ja Kainuun tuulivoimamaakuntakaavan yhteys ilmenee alueiden elinvoimaisuuden vahvistamisen sekä hyvän elinympäristön ja kestäväan aluerakenteen turvaamisen teemoina.

8.4. Suhde muihin suunnitelmiin

Kainuu-ohjelma 2014 (maakuntasuunnitelma 2035 ja -ohjelma 2014–2017)

Maakuntakaavan kaavaratkaisu toteuttaa Kainuu-ohjelmassa esitettyjä tavoitteita biotalouteen ja vähähiliseen talouteen siirtymisestä. Maakuntaohjelman 2014–2017 strategisissa toimenpiteissä vuoteen 2017 mennessä pyritään kehittämään hajautetun bioenergian tuotannon vaatimaa infrastruktuuria sekä mahdollistetaan tuulivoiman suunnitelmallinen toteuttaminen Kainuun alueella.

Pohjois-Suomen Strategia

Pohjois-Suomen Strategia 2011, ”Avoin Pohjois-Suomi”, on neljän pohjoisen maakunnan (Lappi, Pohjois-Pohjanmaa, Keski-Pohjanmaa ja Kainuu) yhteinen aluepolitiikkaa koskeva ohjelma. Järjestyksessään kolmas yhteinen strategia on julkaistu vuonna 2007. Pohjois-Suomen Strategiassa esille tuodut asiakokonaisuudet eivät liity keskeisellä tavalla Kainuun tuulivoimamaakuntakaavaan. Uusi Pohjois-Suomi strategia ”UUSI POHJOINEN – Suunta Suomelle” on hyväksytty Pohjois-Suomen neuvottelukunnassa 27.8.2014. Strategiassa ei ole käsitelty tuulivoimatuotantoon ja tuulivoimamaakuntakaavaan liittyviä asioita.

Ympäröivien alueiden maakuntakaavoitus

Kainuuta ympäröiviä maakuntia ovat Pohjois-Karjala, Pohjois-Pohjanmaa sekä Pohjois-Savo. Ympäröivien alueiden maakuntaliittoja sekä Kainuuseen rajoittuvia kaupunkeja ja kuntia on kuultu Kainuun tuulivoimamaakuntakaavan laatimisen eri vaiheissa. Tuulivoimamaakuntakaavassa osoitettavista tuulivoimaloiden alueista Piiparinmäki-Kokkosuo muodostaa Pohjois-Pohjanmaan maakunnan puolella sijaitsevien tuulivoimaloiden alueiden kanssa laajemman tuulivoimaloiden aluekokonaisuuden ja Murtomäki muodostaa Pohjois-Savon maakunnan puolella sijaitsevien tuulivoimaloiden alueiden kanssa laajemman tuulivoimaloiden aluekokonaisuuden. Lisäksi Tuomaanmäki muodostaa Pohjois-Karjalan ja Pohjois-Savon maakuntien puolella sijaitsevien tuulivoimaloiden alueiden kanssa laajemman tuulivoimaloiden aluekokonaisuuden. Näille alueille on osoitettu maakuntarajan ylittävää tuulivoimarakentamista.

Kainuun ympäristöohjelma 2020

Kainuun ympäristöohjelma 2020 sisältää Kainuun maakunnan ympäristöstrategian ja vision Kainuun ympäristön tilalle vuoteen 2020. Ohjelma on jatkoa Kainuun ympäristöhallinnon vuosille 1999–2005 ja 2006–2009 laatimille Kainuun ympäristöohjelmille, joiden painotus oli ympäristön tilan tarkkailussa. Ympäristöohjelmassa esitetään Kainuun ympäristön tilan tavoitteet vuoteen 2020 sekä ehdotukset toimenpiteistä, joilla tavoiteltu tila voidaan saavuttaa. Kainuun liiton maakuntahallitus on käsitellyt ympäristöohjelman kokouksessaan 17.6.2013 ja hyväksynyt ohjelman tavoitteet ja toimenpide esitykset.

Ympäristöohjelman tuulivoimaa koskevat tavoitteet on johdettu aiemmista selvityksistä kuten Kainuun bioenergiaohjelmasta 2011–2015, Sisä-Suomen tuulivoimaselvityksestä sekä Kainuun, Keski-Pohjanmaan ja Pohjois-Pohjanmaan liikennestrategiasta 2011–2015. Ympäristöohjelmassa on asetettu vuodelle 2020 yleisen tason tavoitteeksi uusiutuvan energian käytön lisääminen Kainuussa ja yksityiskohtaiseksi tavoitteeksi tuulivoiman tuotannolle 75 GWh/vuosi.

9. Osallistumis- ja vuorovaikutusmenettelyt

Maankäytön suunnittelun lähtökohtana on kansalaisten osallistuminen ja vuorovaikutteisuus. Maankäyttö- ja rakennuslain 62 § mukaan kaavoitusmenettely tulee järjestää niin, että suunnittelun lähtökohdista, tavoitteista ja mahdollisista vaihtoehdoista kaavaa valmisteltaessa tiedotetaan niin, että osallisilla on mahdollisuus osallistua kaavan valmisteluun, arvioida kaavoituksen vaikutuksia ja lausua kirjallisesti tai suullisesti mielipiteensä asiasta kaavaprosessin eri vaiheissa.

9.1. Päätöksenteko

Kainuun maakuntavaltuusto käynnisti tuulivoimamaakuntakaavan laatimisen 25.3.2013 tehdyllä päätöksellä.

Aloitus- ja lähtökohtavaihe

- Kaavan laatimispäätös, maakuntavaltuusto 25.3.2013
- Kaavan vireille tulosta kuuluttaminen 15.4.2013
- Osallistumis- ja arviointisuunnitelmaluonnos nähtävillä 25.4.–27.5.2013
- 1. viranomaisneuvottelu 13.6.2013 (MRA 11 §)
- OAS lausunnot ja vastineet, maakuntahallitus 19.8.2013
- OAS hyväksyminen, maakuntahallitus 19.8.2013, maakuntahallitus hyväksyi tarkistukset OAS:iin 27.10.2014 ja 23.3.2015
- Lähtökohdat ja tavoitteet -raporttiluonnos nähtävillä 24.10.–22.11.2013
- Lähtökohdat ja tavoitteet -raporttiluonnos, lausunnot ja vastineet, maakuntahallitus 17.2.2014
- Lähtökohdat ja tavoitteet -raportin hyväksyminen, maakuntahallitus 17.2.2014

Luonnosvaihe:

- Kaavaluonnoksen asettaminen nähtäville, maakuntahallitus 30.6.2014
- Kaavaluonnos nähtävillä 11.8.–12.9.2014
- Kaavaluonnoksen lausunnot ja vastineet, maakuntahallitus 23.3.2015
- Tuulivoimamaakuntakaavan kaava-alueen rajauksen muuttuminen, maakuntahallitus 23.3.2015.

Ehdotusvaihe:

- Kaavaehdotuksen asettaminen nähtäville, maakuntahallitus 25.8.2015
- Kaavaehdotus nähtävillä 2.9.–2.10.2015
- 2. viranomaisneuvottelu 27.10.2015 (MRA 11 §)
- Kaavaehdotuksen lausunnot ja vastineet, maakuntahallitus keskusteli lausunnoista ja vastineista 19.10.2015 ja hyväksyi vastineet kokouksessaan 16.11.2015

Hyväksymis- ja vahvistamisvaihe:

- Kaavan hyväksyminen, maakuntahallitus 16.11.2015 ja maakuntavaltuusto 30.11.2015
- Kaavan vahvistaminen 31.1.2017, Ympäristöministeriö (YM7/5222/2015)
- Kaavan voimaantulosta kuuluttaminen 8.2.2017
- Kaava lainvoimaiseksi 21.5.2019, Korkeimman hallinto-oikeuden päätös (taltionumero: 2294, dnro: 6425/1/17).

9.2. Osallistuminen ja vuorovaikutus

Tuulivoimamaakuntakaavan keskeisimpiä osallistumismenettelyjä ovat lakisääteiset nähtävillä olot, lausunnot ja mielipiteet, viranomais- ja sidosryhmäneuvottelut sekä muut esittely- ja keskustelutilaisuudet. Osallisilla on ollut mahdollisuus vaikuttaa ja antaa palautetta koko kaavaprosessin ajan.

Vaihemaakuntakaavan laatimisprosessin osallistumis- ja arviointisuunnitelman yhteydessä sekä lähtö-

kohdat ja tavoitteet -vaiheen yhteydessä osallisilta on pyydetty lausunnot. Kaavaluonnos ja -ehdotus ovat olleet julkisesti nähtävillä Kainuun kaupunkien ja kuntien virastoissa sekä Kainuun liiton toimitilassa ja verkkosivuilla. Kaavaluonnoksesta ja kaavaehdotuksesta on pyydetty osallisten lausunnot. Kaava-aineisto on ollut nähtävillä koko prosessin ajan Kainuun liiton verkkosivuilla. Meneillään olevan kaavaprosessin tilanne on esitelty vuosina 2013-2015 MRL:n mukaisissa kuntien ja ELY -keskuksen välisissä kehittämisseskusteluissa sekä Kainuun liiton järjestämällä kuntakierroksilla. Lisäksi kaavaprosessin tilanne on esitelty meneillään olevien tuulivoimahankkeiden YVA-menettelyjen ja yleiskaavoituksen neuvotteluissa.

Kainuun suunnitelmien ja ohjelmien vaikutusten arviointiryhmä (SOVA-työryhmä) on käsitellyt Kainuun tuulivoimamaakuntakaavan vaikutusten arviointia seuraavissa kokouksissaan:

- 6.5.2013
- 28.5.2014, 12.6.2014, 26.9.2014, 1.12.2014
- 9.4.2015, 12.5.2015, 10.8.2015

Kuntien kanssa käydyt neuvottelut

- Kuntien yhdyshenkilöiden kokous 17.1.2013 ja 24.4.2015
- Kainuun liiton kuntakierrokset 27.5.–12.6.2013, 5.5.–24.6.2014 ja 23.4.–4.6.2015
- Vaalan kunta 18.2.2015
- Kajaanin kaupunki 17.3.2015
- Hyrynsalmen, Paltamon ja Sotkamon kunnat 1.4.2015

Muut sidosryhmäneuvottelut ja yhteistyö

- Metsähallitus 21.5.2015
- Metsähallitus ja Sweco ympäristö Oy 25.2.2015
- Paliskuntain yhdistys ja Hallan paliskunta 25.3.2014 ja 5.5.2015
- Tornator Oy 2.6.2015
- Otsotuuli Oy 16.4.2015
- Otsotuuli Oy / UPM Kymmene Oyj 17.3.2014
- Puolustusvoimien logistiikkalaitoksen esikunta, Logistiikkaosasto ja Kainuun prikaati 23.4.2015
- Vaikutusten arviointiin liittyvä yhteistyö Puolustusvoimien kanssa, kesä 2015
- Kainuun ELY-keskus 14.1.2015
- Ympäristöministeriö, työneuvottelut 18.8.2014 ja 28.5.2015

Tiedotteet

- kaava-aineisto on ollut nähtävillä Kainuun liiton verkkosivuilla ja aineisto on päivitetty ajantasaiseksi kaavaprosessin edetessä
- vaihemaakuntakaavan ja kaava-aineistojen julkipanoon liittyvät kuulutukset kaavaprosessin aikana
- Kainuun tuulivoimamaakuntakaavaan liittyviä lehtiartikkeleita on ollut mm. Kainuun Sanomissa 26.4.2013, 1.7.2014, 15.9.2014, 28.9.2014, 24.10.2014, 26.8.2015 ja 7.10.2015 sekä Ylä-Kainuu -lehdessä 18.2.2014 ja 19.8.2014.

9.3. Lausuntojen ja muistutusten huomioon ottaminen

Vaihemaakuntakaavan laatimisprosessin osallistumis- ja arviointisuunnitelman, lähtökohdat ja tavoitteet -vaiheen sekä luonnos- ja ehdotusvaiheen yhteydessä osallisilta on pyydetty lausunnot ja mielipiteet. Tuulivoimamaakuntakaavan luonnoksesta on pyydetty yhteensä 91 lausuntoa. Kaavaluonnoksesta on saatu yhteensä 44 lausuntoa ja 44 kannanottoa tai muistutusta. Lisäksi on pidetty neuvotteluja Hallan paliskunnan ja Paliskuntain yhdistyksen, Metsähallituksen, tuulivoimatoimijoiden, Kainuun ELY-keskuksen, Puolustusvoimien, Kainuun lintutieteellisen yhdistyksen sekä Hyrynsalmen, Kajaanin, Paltamon, Puolangan, Sotkamon ja Vaalan kuntien kanssa. Tuulivoimamaakuntakaavaehdotuksesta on pyydetty yhteensä 93 lausuntoa. Kaavaehdotuksesta on saatu yhteensä 44 lausuntoa ja 13 kannanottoa tai mielipidettä.

Kainuun liitto on pyytänyt Luonnonvarakeskukselta erillisen koko maakunnan kattavan asiantuntija-arvion maasuorpetojen, metsäpeuran ja hirvieläimien elinympäristöistä sekä lisääntymisalueilta. Lausunto

on saapunut Kainuun liittoon 18.3.2015. Lisäksi Kainuun liitto on pyytänyt asiantuntija-arviota ja aineistoja Luonnontieteelliseltä keskusmuseolta ja Metsähallitukselta liittyen suurten petolintujen reviireihin. Suomen ympäristökeskus on ELMA-hankkeeseen liittyen toimittanut tietoja ekologisista käytävistä Kainuussa. Saatu aineisto on otettu huomioon kaavaratkaisussa tuulivoimaloiden alueiden rajauksissa ja kaavamääräyksissä. Lisäksi ekologisten käytävien riittävyys sekä suojelualueiden arvojen säilyminen on huomioitu ja turvattu varovaisuusperiaatetta noudattaen kaavaratkaisussa.

Valtioneuvosto on päättänyt 5.2.2015, että Vaalan kunta siirretään Kainuun maakunnasta Pohjois-Pohjanmaan maakuntaan 1.1.2016 alkaen. Kainuun maakuntahallitus on päättänyt tuulivoimamaakuntakaavan kaava-alueen muuttamisesta 23.3.2015. Kainuun tuulivoimamaakuntakaavan jatkovalmistelu ei koske Vaalan kunnan aluetta, jolloin myös kaavaluonnoksesta saatuja Vaalan kunnan aluetta koskevia lausuntoja ja muistutuksia (31 kpl) ei huomioida Kainuun tuulivoimamaakuntakaavassa.

Tuulivoimamaakuntakaavan luonnoksesta saaduissa lausunnoissa osalliset ottivat kantaa tavoitteisiin, aluerajauksiin ja tuulivoiman aiheuttamiin vaikutuksiin. Lausunnoissa esitettiin laajennuksia luonnoksessa esitettyihin tuulivoimaloiden alueisiin Hyrynsalmella, Paltamossa, Sotkamossa ja Vaalassa. Lausunnoissa nostettiin esiin myös mm. porovaikutusten keskittyminen Hallan paliskunnan alueelle, maisemavaikutukset Oulujärven ranta-alueilla ja tuulivoima-alueiden vaikutukset kulttuuriperintöön.

Kaavaluonnoksesta saatujen lausuntojen perusteella tuulivoimaloiden alueiden rajauksia on muutettu, täsmennetty ja muutettu kaavamääräyksiä sekä kaavan vaikutusten arviointia on tarkennettu mm. Natura-arvioinnin, maisemavaikutusten ja linnustovaikutusten osalta. Kaavaluonnoksessa esitettyjä tuulivoimaloiden alueiden rajauksia on muutettu mm. Teerivaaran ja Tuomaanmäen alueella (kuva 16). Käytyjen neuvottelujen ja tarkentuneen vaikutusten arvioinnin perusteella kaavaluonnoksessa esitetty Isovaara-Illevaaran tuulivoimaloiden alue on todettu seudullisesti merkittävään tuulivoimatuotantoon soveltumattomaksi. Lisäksi tuulivoimamaakuntakaavaan on lisätty uusi Ruoholamminlehdon tuulivoimaloiden alue saatujen lausuntojen ja muistutusten sekä asiantuntija-arvioinnin perusteella ehdotusvaiheessa. Kaavaselostuksen sisältöä on lisäksi selkeytetty ja täydennetty uusimman tiedon avulla.

Kaavaehdotuksesta saatujen lausuntojen perusteella Kainuun tuulivoimamaakuntakaavaa on tarkennettu ja selkeytetty mm. terveysvaikutusten, sähköverkkojen, poronhoitolain ja aluetalousvaikutusten osalta. Kajaanin kaupungin esityksestä Kainuun tuulivoimamaakuntakaavan ulkopuolelle on jätetty Metsälamminkankaan tuulivoima-alue (tv 6) Kajaanissa. Tuulivoimamaakuntakaavan ehdotuksen muutoksesta on pyydetty 15.10.2015 erillinen lausunto TuuliSaimaa Oy:ltä, joka suunnittelee tuulivoimatuotantoa Vaalan puolelle Metsälamminkankaalle. TuuliSaimaa Oy:n hankealueella Metsälamminkankaalla Vaalassa on kunnanvaltuustossa hyväksytty osayleiskaava. Metsälamminkankaalle osoitettu pääsähkötiedon yhteystarve on säilytetty ja ulotettu Vaalan kunnan rajaan saakka. Tuulivoimakaavaselostusta on lisäksi täydennetty maakuntakaavamääräysten tulkintaa suurpetoja ja metsäpeuroja koskevalla maininnalla niiden alueiden osalta, joissa ko. lajit muodostavat merkittävän osan luonnon monimuotoisuutta. Kaavaselostuksen sisältöä on lisäksi selkeytetty ja täydennetty uusimman tiedon avulla.

10. Tehdyt selvitykset

Sisä-Suomen tuulivoimaselvitys. Vuonna 2011 julkaistussa Sisä-Suomen tuulivoimaselvityksessä kartoitettiin alustavasti Kainuun alueen potentiaaliset tuulivoima-alueet. Alueiden soveltuvuutta tuulivoiman tuotantoon arvioitiin suhteessa tuulisuuteen, maastonmuotoihin, sähköverkkoihin ja tiestöön, alueen kaavoitustilanteeseen ja läheisiin maakuntakaavojen aluevarauksiin, näkymiin, lintujen muuttoreitteihin, luonnonsuojelu- ja kulttuurialueisiin, asutuksen sijaintiin, läheisiin elinkeinoalueisiin, puolustusvoimien alueisiin, retkeily- ja muihin reitistöihin sekä maisemiin. Sisä-Suomen tuulivoimaselvityksessä käytiin läpi yli 80 erillistä aluetta Kainuussa. Maakunnan alueella tuulivoimatuotantoon potentiaalisimmin soveltuvia maakuntakaavassa huomioitavia kohteita tunnistettiin 10 ja muita, tietyin varauksin potentiaalisia alueita 11. Kainuussa käynnistyneet tuulivoimahankkeet ovat sijoittuneet näille alueille lukuun ottamatta alueita Teerivaara (tv 8) ja Maaselänkangas (tv 7).

Kainuun maakuntakaavan tuulivoimaselvityksen täydennys. Kainuun liitto on laatinut joulukuussa 2013 valmistuneen Kainuun maakuntakaavan tuulivoimaselvityksen täydennyksen, joka täydentää ja tarkentaa aiemmin laadittua Kainuun alueen tuulivoimaselvitystä. Täydennysselvityksessä on tarkasteltu Sisä-Suomen tuulivoimaselvityksessä potentiaalisimmiksi todettujen alueiden lisäksi muita Sisä-Suomen selvityksessä esillä olleita alueita ja Vaalan tuulivoimayleiskaavan selvityksissä potentiaalisiksi todettuja alueita, yhteensä 58 kpl. Näitä alueita on tarkasteltu laajoina kokonaisuuksina ja on otettu huomioon muun muassa maisematekijät, meluvaikutukset, välke, linnusto, vedenalainen luonto, tutkajärjestelmä, puolustusvoimien toiminta, porotalous ja teknistaloudellinen analyysi ja vaikutusten arviointi maakuntakaavoituksen edellyttämällä tarkkuustasolla. Selvityksessä laadittuja valokuvasoitteita on täydennetty kesällä 2014, Sweco Oy (Liite 6). Kainuussa käynnistyneet tuulivoimahankkeet sijoittuvat Kainuun maakuntakaavan tuulivoimaselvityksen täydennys -selvityksessä tarkastelluille alueille lukuun ottamatta aluetta Maaselänkangas (tv 7), jonka soveltuvuus seudullisesti merkittävään tuulivoiman tuotantoon on arvioitu kaavaprosessin yhteydessä ja hankekohtaisten selvitysten perusteella.

11. Maakuntakaavan toteuttaminen ja seuranta

Maakuntakaava on yleispiirteinen suunnitelma alueiden käytöstä. Sen toteuttaminen tapahtuu ja täsmen-tyy yksityiskohtaisemman suunnittelun yhteydessä. Maakuntakaava toteutuu toisaalta maankäyttö- ja rakennuslain mukaisen ohjausvaikutuksen kautta ja toisaalta viranomaisia koskevan maakuntakaavan toteuttamisvelvoitteen ja muihin lakeihin liittyvän huomioonottamisvelvoitteen kautta. Maankäyttö- ja rakennuslaki edellyttää, että viranomaiset ottavat maakuntakaavan huomioon alueidenkäyttöä koskevien toimenpiteiden suunnittelussa ja toteuttamispäätöksiä tehtäessä. Viranomaisten on pyrittävä edistämään maakuntakaavan toteuttamista ja katsottava, ettei toimenpiteillä vaikeuteta kaavan toteuttamista.

Tuulivoiman tuotantoon osoitettujen alueiden yksityiskohtaisemmasta suunnittelusta sekä rakentamislu- vusta vastaavat tuulivoimatoimijat ja maanomistajat yhdessä kaupunkien ja kuntien kanssa. Yksityiskohtai- semmasta laitteiston kuljetuksiin ja sähköverkkoon liittyvästä suunnittelusta vastaavat tuulivoimatoimijat yhdessä tienpidosta vastaavien viranomaisten sekä kuljetusyrittäjien ja sähköverkkoyhtiöiden kanssa.

Kainuun tuulivoimamaakuntakaavassa osoitetuilla tuulivoimaloiden alueilla (yht. 14 kpl) on kaavaa laa- dittaessa vireillä yksityiskohtaisempi suunnittelu yhdeksällä (9) alueella, joilla maakuntakaavan voidaan arvioida toteutuvan todennäköisimmin.

Maakuntakaavan toteutusta ja ajantasaisuutta seurataan yksityiskohtaisemman kaavoituksen ja maan- käytön suunnittelun kautta. Maakuntakaavan ajantasaisuuden arviointi tehdään aina, kun tapahtuu mer- kittäviä muutoksia maakuntakaavoituksen kannalta keskeisessä lainsäädännössä tai maakuntakaavan tietoperustassa. Maakuntakaavan ajantasaisuutta arvioidaan säännöllisesti myös maakuntasuunnitelman laadinnan yhteydessä.

Lähteet

- FCG Suunnittelu ja Tekniikka Oy (2014).
Prokon Lumivaara – tuulipuiston osayleiskaava, kaavaselostus, Hyrynsalmen kunta.
- Heikkinen, S. (2014). Arvio Piiparinmäen-Lammaslamminkankaan tuulivoimahankkeen vaikutuksista alueen susien elinympäristön käytölle. Luonnonvarakeskus.
- Ilmatieteenlaitos (2009). TuuliAtlas.
- Jaakkola, L. (2015). Metsäpeura ja tuulivoimahankkeet. Piiparinmäen ja Murtomäen hankealueet lähiympäristöineen. Yhteisvaikutukset Metsälamminkankaan hankkeen kanssa. LJ Kartat tmi
- Kainuun ELY-keskus (2011). Kainuun alueellinen vesihuollon kehittämissuunnitelma vuoteen 2020.
- Kainuun ELY-keskus (2015). Päätös.
Erityisesti suojeltavan lajin esiintymispaikan rajojen määrittäminen (luonnonsuojelulaki 47 §), KAIELY/110/2015
- Kainuun ELY-keskus (2013). Ympäristön tila Kainuussa 2013.
- Kainuun ELY-keskus ja Lapin ELY-keskus (2014).
Valtakunnallisesti ja maakunnallisesti arvokkaiden maisema-alueiden inventointi, MARU-hanke. (Tekeillä 2014).
- Kainuun Etu (2011). Kainuun matkailustrategia 2011–2020.
- Kainuun liitto (2012). Kainuun liitto kuntayhtymän hallintosääntö.
- Kainuun liitto (2013). Kainuun maakuntakaavan tuulivoimaselvityksen täydennys. Kainuun liitto B:5, 2013.
- Kainuun liitto (2013). Kainuun ympäristöohjelma 2020.
- Kainuun liitto (2014). Kainuu-ohjelma. Hyvinvoiva ja elinvoimainen Kainuu.
Maakuntasuunnitelma 2035 ja maakuntaohjelma 2014–2017.
- Kainuun Lintutieteellinen yhdistys ry (2015). Kainuun parhaat lintupaikat. www.birdlife.fi/kly. 16.2.2015
- Kainuun maakunta -kuntayhtymä (2005). Kainuun maakuntasuunnitelma 2025 – Uusiutuva Kai-nuu.
- Kainuun maakunta -kuntayhtymä (2009). Kainuun maakuntakaava 2020. Kaavaselostus. Kainuun maakunta -kuntayhtymä A:4.
- Kainuun maakunta -kuntayhtymä (2009). Kainuun maakuntaohjelma vuosille 2009–2014.
- Kainuun maakunta -kuntayhtymä (2011). Kainuun 1. vaihemaakuntakaava. Osallistumis- ja arviointisuunnitelma.
- Kainuun SOTE-kuntayhtymä (2015). Lausunto Kainuun tuulivoimamaakuntakaavaehdotuksesta.
- Kainuun ympäristökeskus (2000). Kainuun perinnemaisemat.
- Kajaanin ammattikorkeakoulu (2013). Kainuun matkailutilastollinen vuosikirja 2012.
- KAKEPOLI (2011). Kainuun, Keski-Pohjanmaan ja Pohjois-Pohjanmaan liikennestrategia.
Pohjois-Pohjanmaan liiton julkaisu A:52.
- Karjalainen T. (2010). Kainuun bioenergiaohjelma 2011–2015. Kajaanin kehittämiskeskus, Oulun yliopisto, 2010.
- Kauppi P. (2011). Kainuun matkailutalous: kuntakohtaista tarkastelua. Kajaanin ammattikorkeakoulu.
- Laki valtion liikelaitoksista (1062/2010).
- Liikennevirasto (2012). Valtakunnallinen henkilöliikennetutkimus 2010–2011 (HLT).
- Luonnonsuojelulaki (1096/1996).

Luonnontieteellinen keskusmuseo (2015). Isot petolinnut Kainuun alueella. Sääksirekisteri ja ren-gastusrekisteri. 1.6.2015

Luonnonvarakeskus (2015). Arvio Piiparinmäen-Lammaslamminkankaan tuulivoimahankkeen vaikutuksista alueen susien elinympäristön käytölle.

Luonnonvarakeskus (2015). Lausunto Suomen karhukannan tilasta. 16.2.2015

Luonnonvarakeskus (2015). Lausunto talven 2014–2015 susitilanteesta. 19.1.2015

Luonnonvarakeskus (2015). Lausunto Kajaanin Murtomäen tuulivoimahankkeen osayleiskaavaluonnoksesta. 3.3.2015. Luke 151/00 04 05/2015.

Luonnonvarakeskus (2015). Selvitys Kainuun tuulivoimamaakuntakaavan aineistoista. 18.3.2015 RKTL 371/401/2014.

Luonnonvarakeskus (2015). Susi. Susikannan levittäytyminen Suomessa vuodesta 1999 lähtien. <<http://www.rkti.fi/riista/suurpedot/susi/>>

Luonnonvarakeskus (2015). Väliarvion susikannan tilasta marraskuussa 2015. 3.11.2015 Luke 2061/00 04 05/2015. Maankäyttö- ja rakennusasetus (895/1999).

Maankäyttö- ja rakennuslaki (132/1999).

Metsähallitus (2015). Maa- ja merikotkat Kainuussa paikkatietoaineisto. 13.4.2015

MMM (2014). Suomen ahmakannan hoitosuunnitelma. Taustaa Suomen ahmakannan suojeluun, hallintaan ja hoitoon.

MMM (2007). Suomen ilveskannan hoitosuunnitelma. MMM 1/2007.

MMM (2007). Suomen karhukannan hoitosuunnitelma. MMM 2/2007.

Museovirasto (2010). Valtakunnallisesti merkittävät rakennetut kulttuuriympäristöt RKY 2010, <http://www.rky.fi/read/asp/r_default.aspx>, 14.3.2014.

Museovirasto (2014). Kulttuuriympäristön rekisteriportaali, <http://kulttuuriymparisto.nba.fi/netsovellus/rekisteriportaali/portti/default.aspx>, 14.10.2014.

Paasivaara A. & J. Pusenius (2015). Kainuun ja Suomenselän metsäpeurat 2013. Luonnonvarakeskus.

Pohjois-Pohjanmaan ELY-keskus (2011). Valtatien 22 kehittäminen välillä Oulu-Kajaani. Esiselvitys. Pohjois-Pohjanmaan ELY-keskuksen julkaisuja, 2011.

Pohjois-Pohjanmaan ympäristökeskus ja Kainuun ympäristökeskus (2009). Oulujoen-lijoen vesienhoitoalueen vesienhoitosuunnitelma vuoteen 2015. Yhteistyöllä parempaan vesienhoitoon.

Pohjois-Suomen aluehallintovirasto, Oulu (2015). Lausunto Kainuun tuulivoimamaakuntakaavaehdotuksesta.

Pusenius J., R. Tykkyläinen & M. Wallen (2015). Hirvikannan koko ja vasatuotto vuonna 2013. Luonnonvarakeskus.

Pöyry Finland Oy (2014). Teerivaaran tuulivoimahankkeen YVA-selostus.

Pöyry Finland Oy (2014). Kivivaara-Peuravaaran tuulivoimapuiston osayleiskaava, Suomussalmen kunta.

Pöyry Finland Oy (2014). Kivivaara-Peuravaara tuulivoimapuiston osayleiskaava, Hyrynsalmen kunta.

Ramboll Finland Oy (2014). Lumivaaran tuulivoimahankkeen osayleiskaavan kaavaselostus, Otso-tuuli Oy, Hyrynsalmen kunta.

Ramboll Finland Oy (2014). Iso Tuomivaaran tuulivoimahankkeen osayleiskaavan kaavaselostus. Hyrynsalmen kunta.

Ramboll Finland Oy (2014). Piiparinmäen-Lammaslamminkankaan osayleiskaavoitus Piiparinmäen tuulivoimapuiston osayleiskaava, kaavaselostus, Kajaanin kaupunki, Pyhännän kunta.

Ramboll Finland Oy (2015). Piiparinmäen-Lammaslamminkankaan osayleiskaavoitus Murtomäen tuulivoimapuiston osayleiskaava, kaavaselostus.

Riista- ja kalatalouden tutkimuskeskus (2014). Lausunto Suomen ilveskannan runsaudesta, lisääntymisestä ja ennuste ilveskannan kehityksestä vuoteen 2017. RKTL.16.5.2014.

Riista- ja kalatalouden tutkimuslaitos (2014). Lausunto Vaalan kunnan tuulivoimayleiskaavan luonnoksesta. RKTL. 16.12.2014, RKTL 609/401/2014.

Sisä-Suomen liitot (2011). Sisä-Suomen tuulivoimaselvitys, Kainuun osaselvitys. www.kainuunliitto.fi

Suomen tuulivoimayhdistys ry. (2013). Tietoa tuulivoimasta. <http://www.tuulivoimayhdistys.fi/tietoa-tuulivoimasta>.

Suomen ympäristö (2008). Liikennetarpeen arviointi maankäytön suunnittelussa. Suomen ympäristö 27. Helsinki.

Suomen ympäristökeskus (2012). Vesihuoltolaitosten tilastointijärjestelmä VELVET.

Suomen ympäristökeskus (2012). Yhdyskuntarakenteen toiminnalliset alueet Suomessa. Suomen ympäristökeskus, rakennetun ympäristön yksikkö. Helsinki.

SYKE/YKR, Tilastokeskus (2012).

SYKE/YKR, Tilastokeskus (2013).

SYKE (2015). Laajojen metsäalueiden rakenteellinen kytkeytyneisyys. Ekologiset yhteydet, LuontoMatkailu ja Hiljaiset alueet Kainuun aluekehityksessä ja maakuntakaavoituksessa (ELMA) -hanke, 24.6.2015.

Teknologiaeollisuus (2009). Tiekartta 2009. <http://www.teknologiaeollisuus.fi/fi/ryhmat-ja-yhdistykset/tiekartta.html>, 15.7.2013.

Tilastokeskus (2009). Kesämökkibarometri.

Tilastokeskus (2013). Kesämökkitilasto, 2013.

Tilastokeskus (2013). Työssäkäyntitilastot, 2013.

Tilastokeskus (2013). Väestöttilastot, 2013.

Toivanen T., T. Metsänen & T. Lehtiniemi (2014). Lintujen päämuuttoreitit Suomessa. BirdLife Suomi ry. 14.5.2014.

Tuulivoimaopas (2013). www.tuulivoimaopas.fi, 15.7.2013.

Vaalan kunta. Vaalan tuulivoimayleiskaava. Valmisteluaineisto.

Vaalan kunta (2013). Vaalan tuulivoimayleiskaava, luonto- ja maisemaselvitys. Luonnos. 20.11.2013.

Valtakunnalliset alueidenkäyttötavoitteet (VAT) (2001).

Valtakunnallisten alueidenkäyttötavoitteiden tarkistus (2008).

Valtioneuvosto (2008). Pitkän aikavälin ilmasto- ja energiastrategia, Valtioneuvoston selonteko eduskunnalle 6.11.2008.

Valtioneuvosto (2013). Kansallinen energia- ja ilmastostrategia, Valtioneuvoston selonteko eduskunnalle. 20.3.2013. Valtioneuvoston asetus tuulivoimaloiden ulkomelutason ohjearvosta (1107/2015).

Viinikka A. (2015) Laajojen metsäalueiden kytkeytyneisyysanalyysien paikkatietomenetelmät Kainuun maakunnan alueella. 24.6.2015. Suomen ympäristökeskus.

Weckman E. (2006). Tuulivoimalat ja maisema. Suomen ympäristö 5/2006. Ympäristöministeriö.

Verohallinto (2014). Tuulivoimalaitosten ja niiden rakennuspaikkojen käsittely verotuksessa. 1.10.2014.

Westberg V., J. B. Jacobsen & R. Lifran (2012). The case for offshore wind farms, artificial reefs and sustainable tourism in the French mediterranean. *Tourism Management* xxx 1–12, Elsevier.

Ympäristöministeriö, Museovirasto (1993). Rakennettu kulttuuriympäristö.

Ympäristöministeriö (2000–2003). Oppaat 1–2 ja 4-10.

Ympäristöministeriön maankäyttö- ja rakennuslaki 2000 –julkaisusarja.

Ympäristöministeriö (2012). Tuulivoimarakentamisen suunnittelu. Ympäristöhallinnon ohjeita 4/2012.

Ympäristöministeriö (2014). Tuulivoimaloiden melun mallintaminen, Ympäristöhallinnon ohjeita 2/2014.





Kainuun tuulivoima- maakuntakaava

Maakuntakaavaselostuksen liitteet

Kainuun liitto 2019

Liitteet

LIITE 1: Tuulivoimaloiden alueiden sijainti	103
LIITE 2: Ilmaliikenteen tuulivoimarakentamiselle aiheuttamat korkeusrajoitukset.....	110
LIITE 3: Oulujärven 3 kilometrin rantavyöhyke	111
LIITE 4: Hallan paliskunnan toiminnan keskeiset alueet	112
LIITE 5: Vaikutusten tarkastelu alueittain	113
1) Iso Tuomivaara, tv-1 (Hyrnsalmi).....	114
2) Lumivaara, tv-2 (Hyrnsalmi)	116
3) Kivivaara-Peuravaara, tv-3 (Hyrnsalmi, Suomussalmi).....	118
4) Piiparinmäki-Kokkosuo, tv-4 (Kajaani).....	120
5) Murtomäki, tv-5 (Kajaani).....	122
6) Maaselänkangas, tv-7 (Kajaani).....	124
7) Teerivaara, tv-8 (Paltamo).....	126
8) Varsavaara, tv-9 (Paltamo, Puolanka)	128
9) Murtiovaara, tv-10 (Puolanka)	130
10) Kintasmäki-Iso Koirakangas, tv-11 (Puolanka)	132
11) Sivakkalehto, tv-12 (Kajaani, Sotkamo)	134
12) Lamankangas-Valkeiskangas, tv-13 (Sotkamo).....	136
13) Tuomaanmäki, tv-14 (Sotkamo).....	138
14) Ruoholamminlehto, tv-15 (Sotkamo)	140
LIITE 6: Maakuntakaavan tuulivoima-alueet, Havainnekuvat (Sweco Ympäristö Oy, 2015)	
LIITE 7: Kainuun tuulivoimamaakuntakaava. Vaikutukset Natura 2000 -verkoston alueisiin	

LIITE 1: Tuulivoimaloiden alueiden sijainti

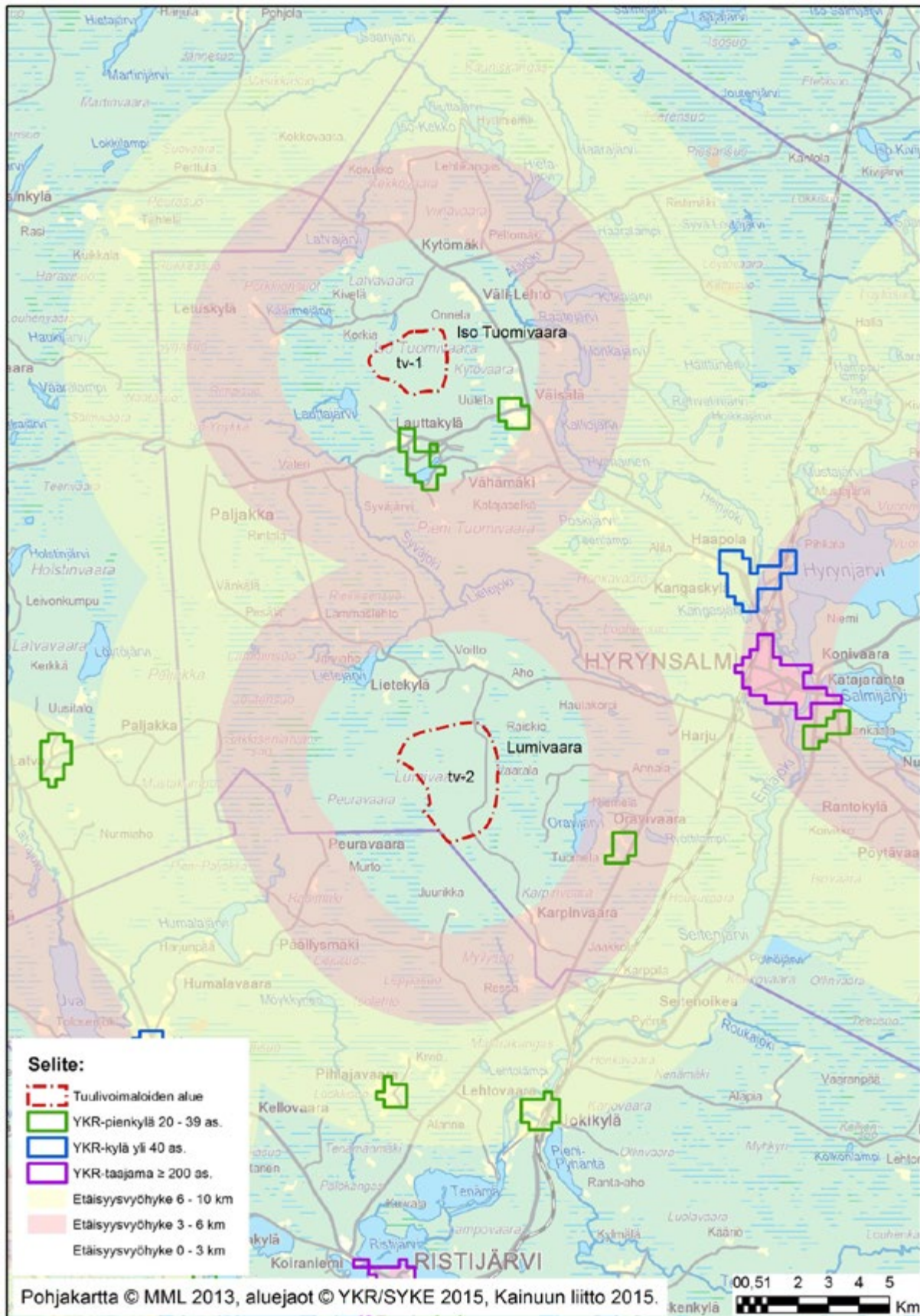

Iso Tuomivaara ja Lumivaara (Hyrynsalmi).

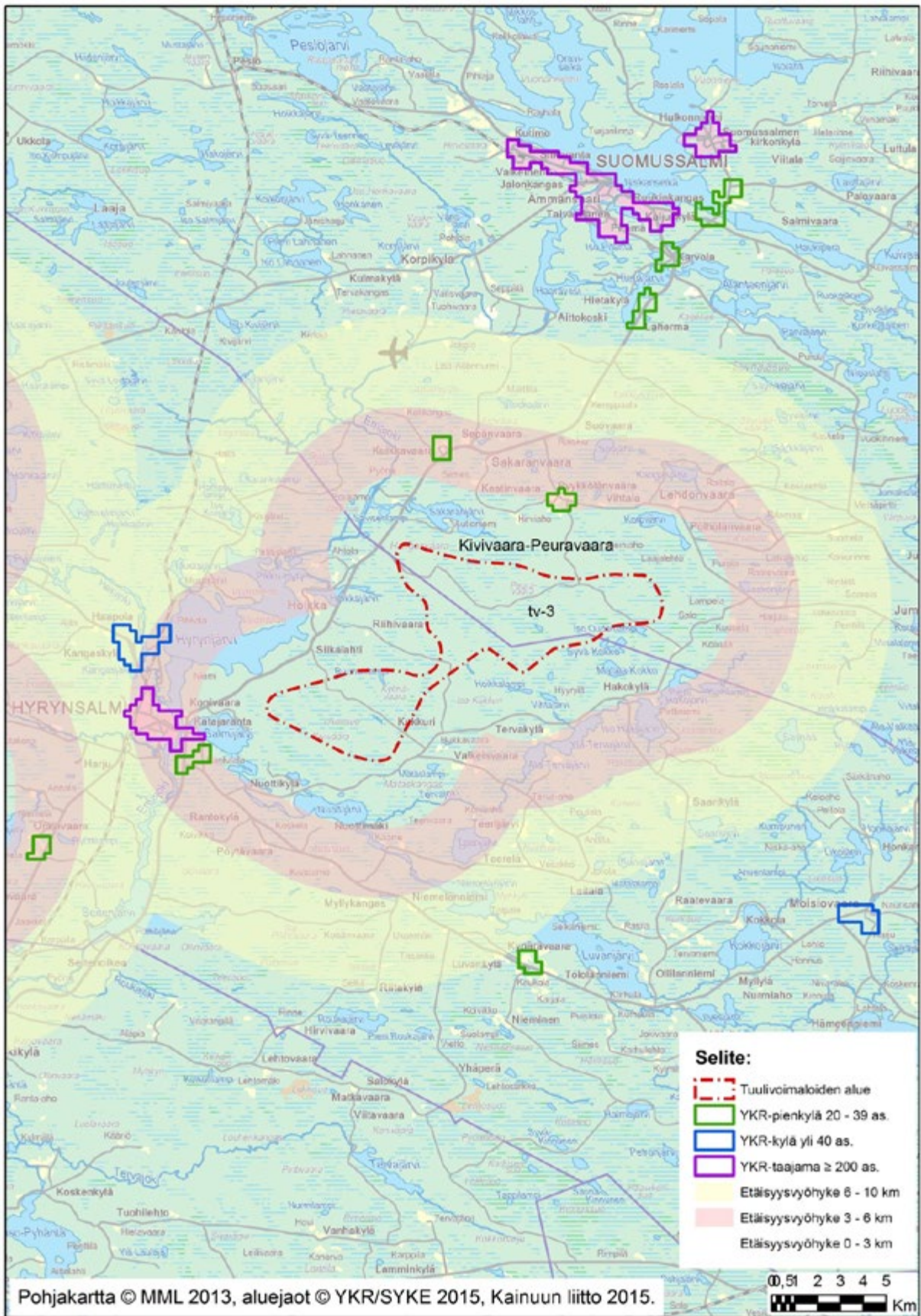

Kivivaara-Peuravaara (Hyrynsalmi, Suomussalmi).

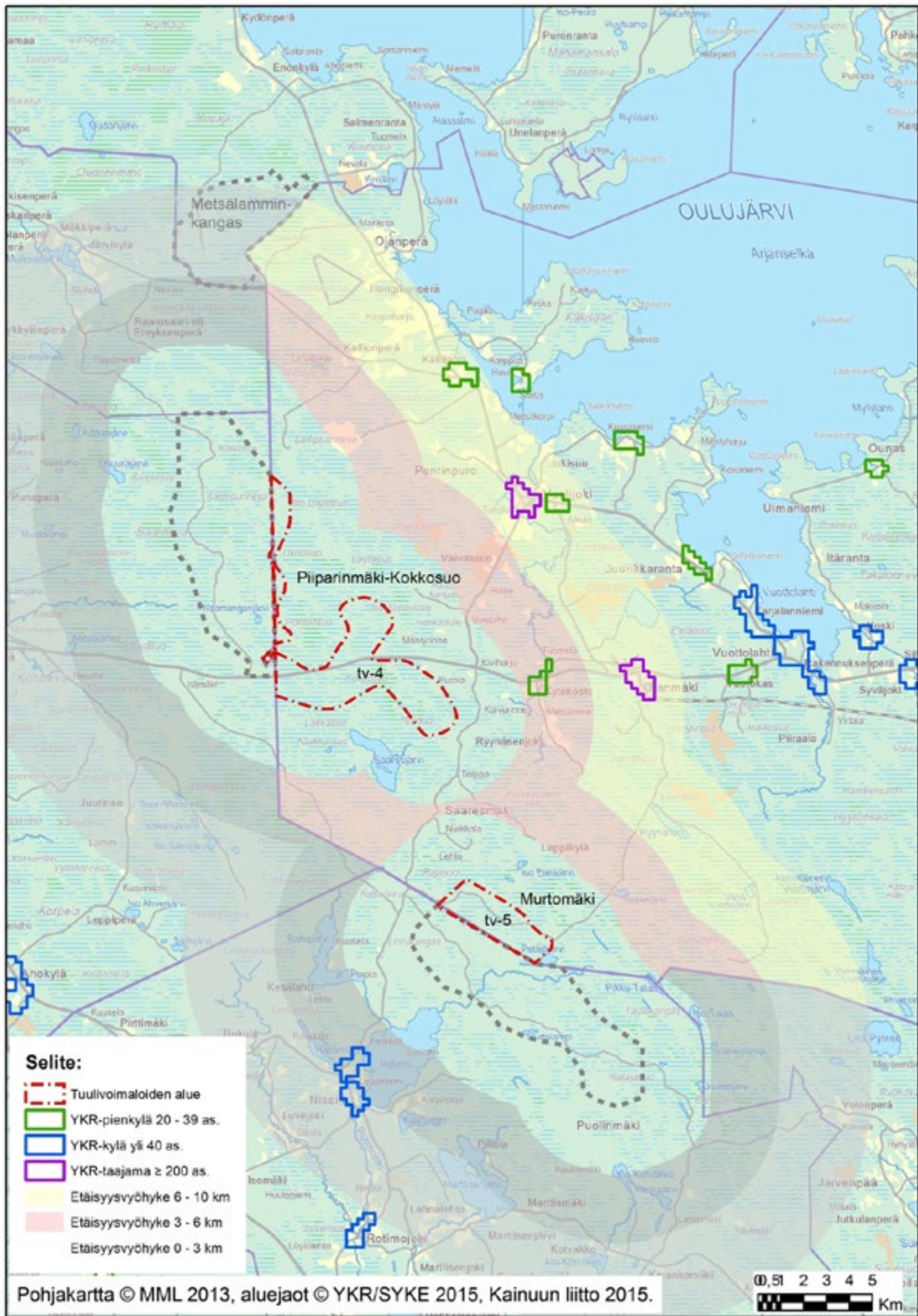

Piiparinmäki-Kokkosuo (Kajaani) ja Murtomäki (Kajaani).

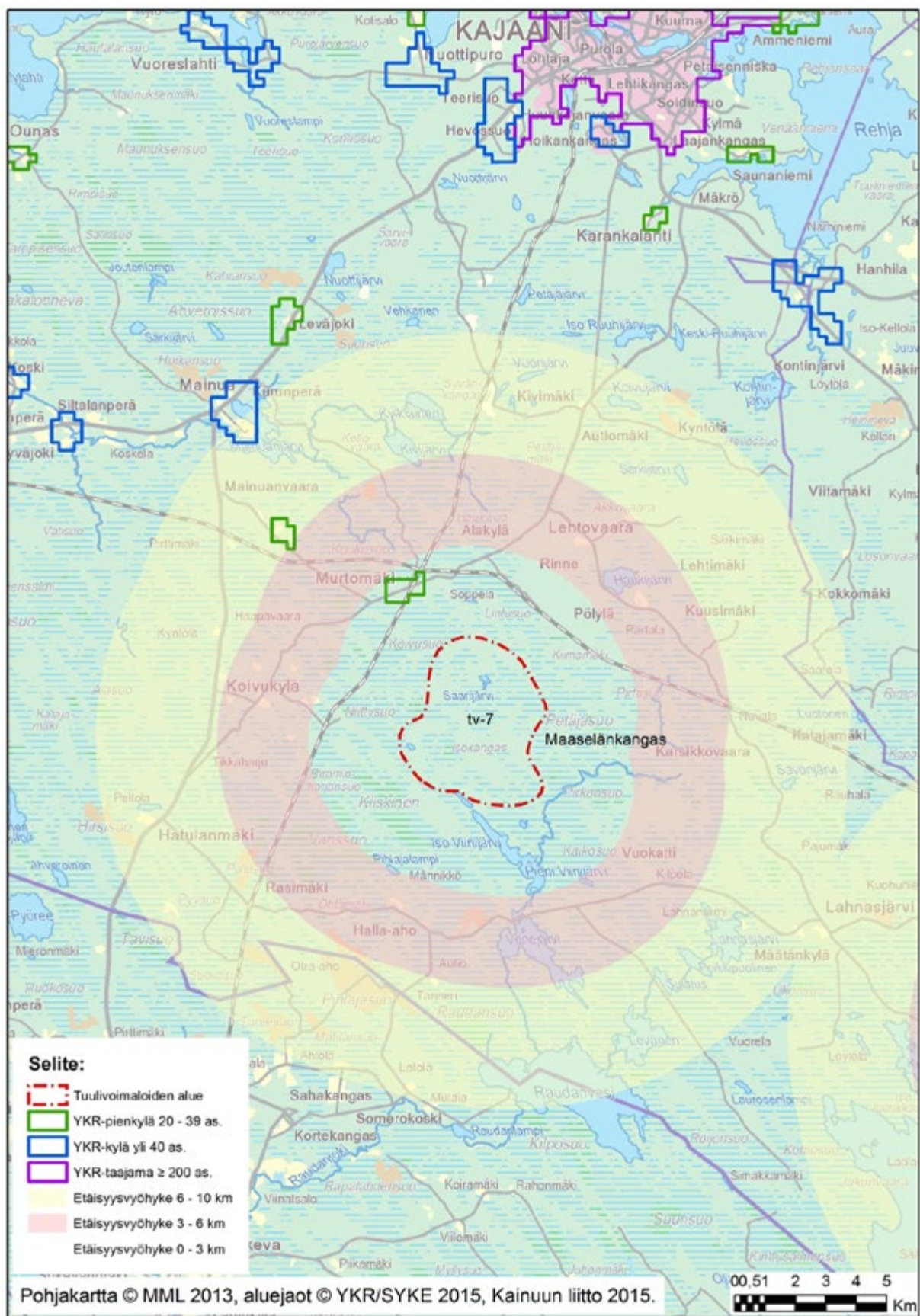

Maaselänkangas (Kajaani).



Teerivaara (Paltamo).

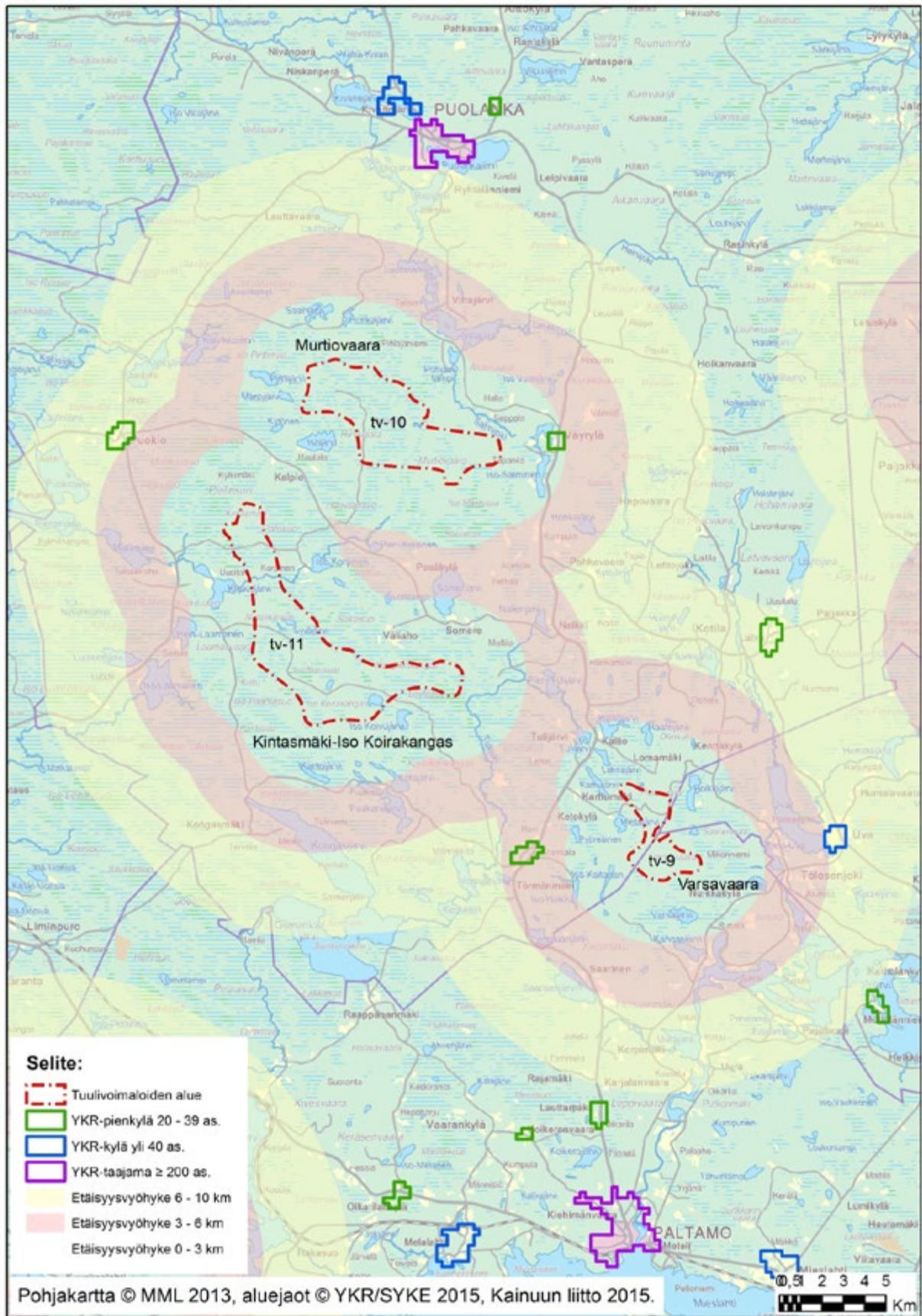

Murtiovaara (Puolanka), Kintasmäki-Iso Koirakangas (Puolanka) ja Varsavaara (Paltamo, Puolanka).

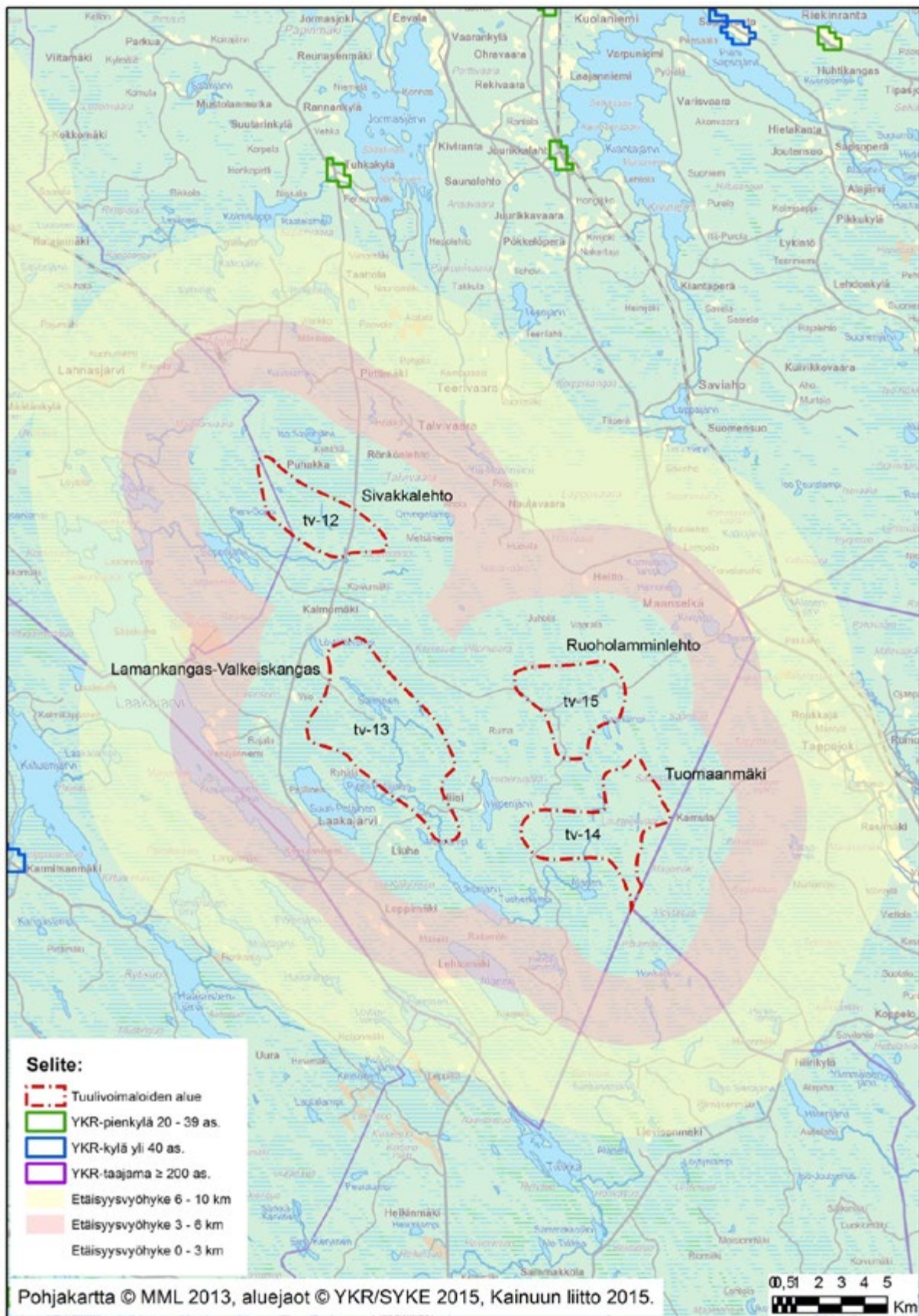

Sivakkalehto (Kajaani, Sotkamo), Lamankangas-Valkeiskangas (Sotkamo), Tuomaanmäki (Sotkamo) ja Ruoholamminlehto (Sotkamo).

LIITE 2: Ilmaliikenteen tuulivoimarakentamiselle aiheuttamat korkeusrajoitukset

(Lähde: Finavia 13.11.2014).

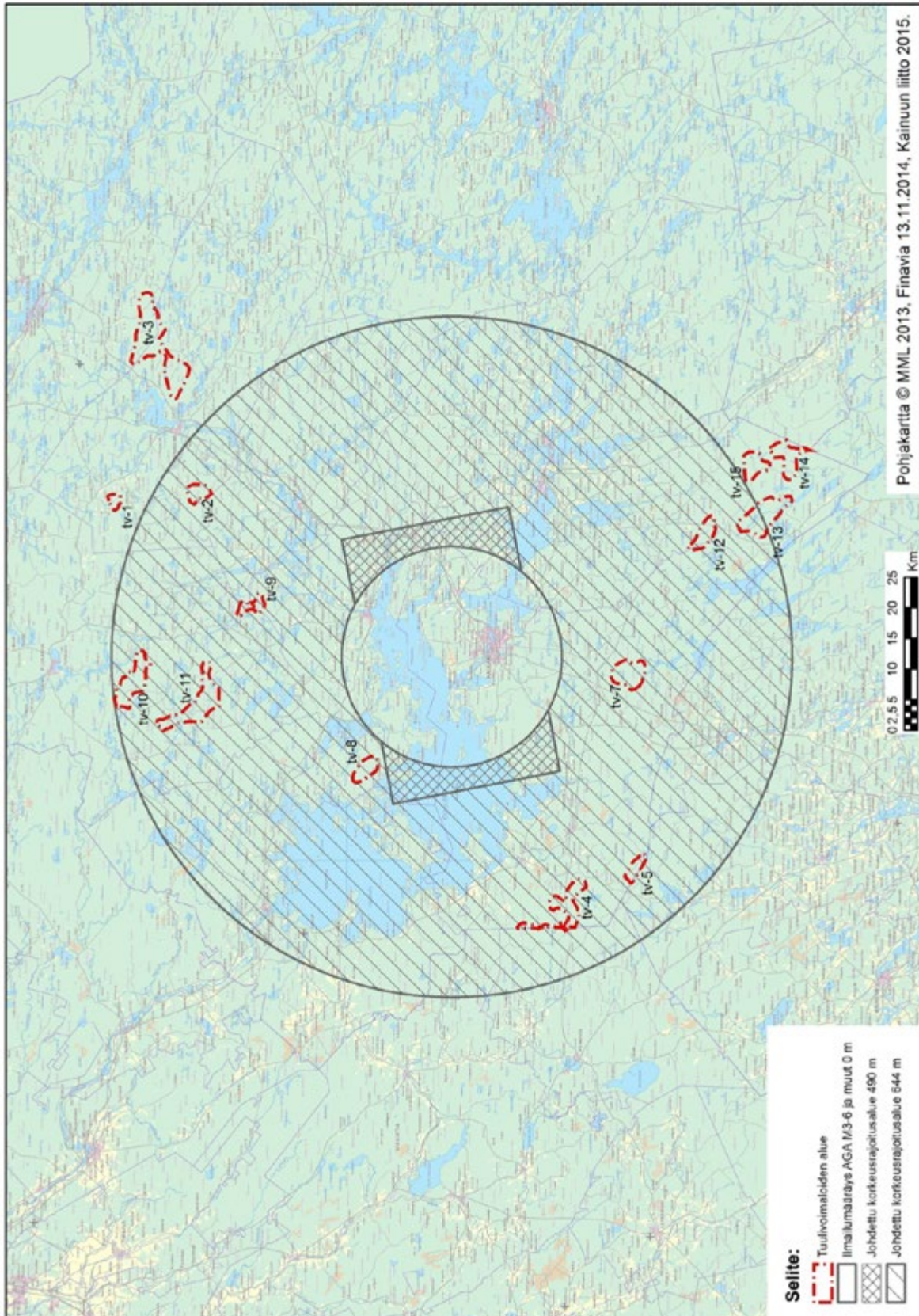

LIITE 3: Oulujärven 3 kilometrin rantavyöhyke

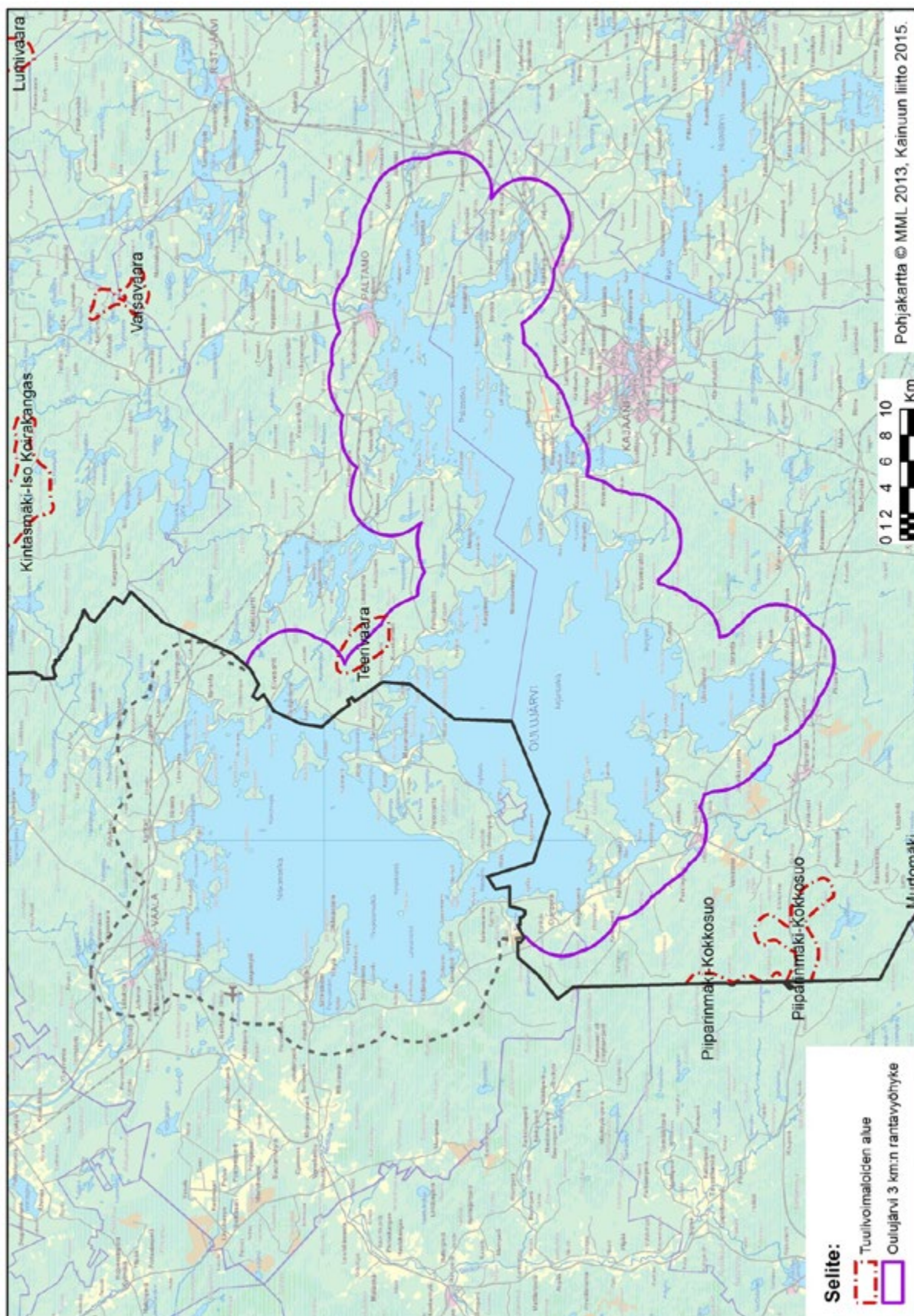

LIITE 4: Hallan paliskunnan toiminnan keskeiset alueet

(Lähde: Paliskuntain yhdistys 2013)

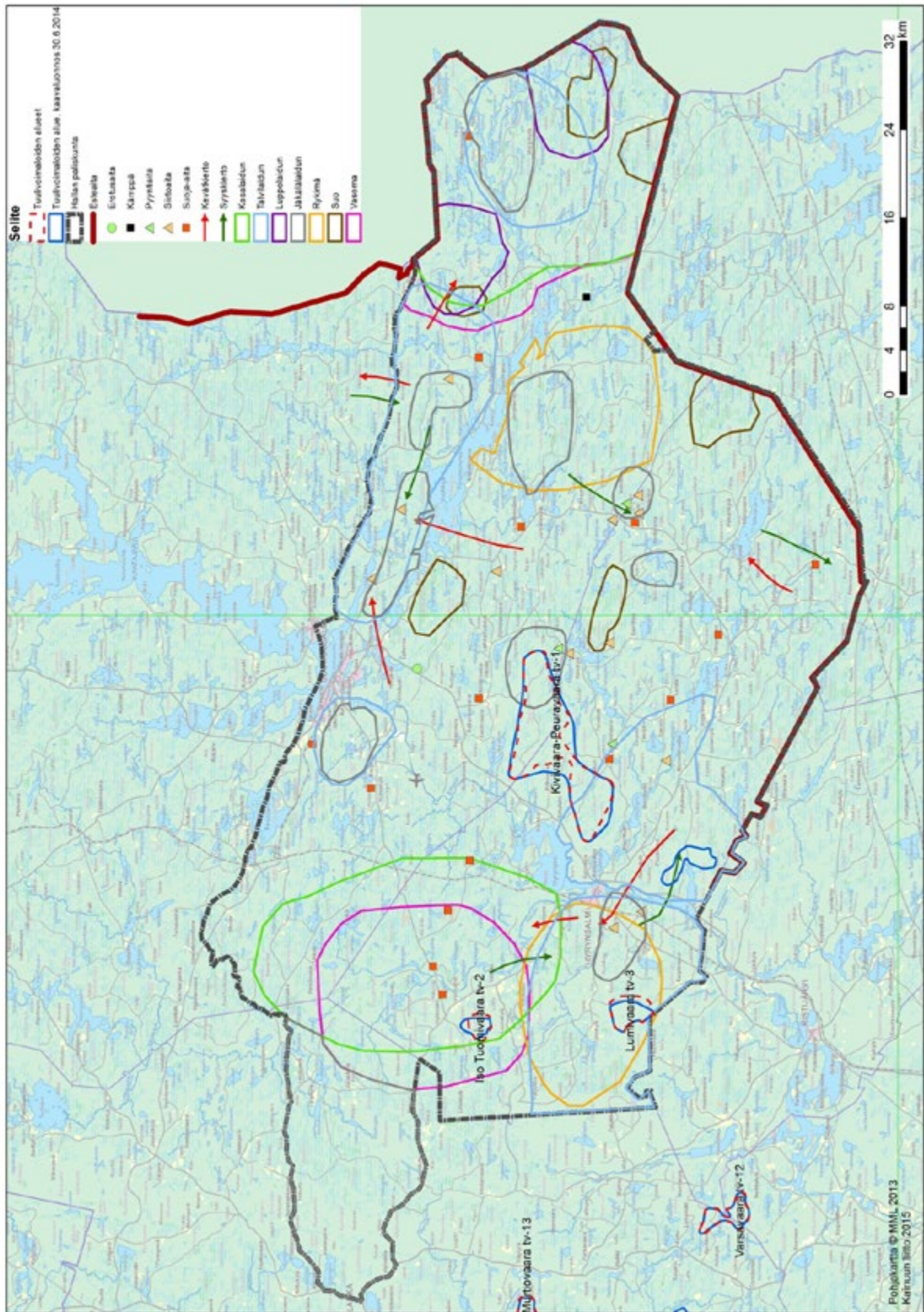

LIITE 5: Vaikutusten tarkastelu alueittain

- 1) Iso Tuomivaara, tv-1 (Hyrynsalmi)
- 2) Lumivaara, tv-2 (Hyrynsalmi)
- 3) Kivivaara-Peuravaara, tv-3 (Hyrynsalmi, Suomussalmi)
- 4) Piiparinmäki-Kokkosuo, tv-4 (Kajaani)
- 5) Murtomäki, tv-5 (Kajaani)
- 6) Maaselänkangas, tv-7 (Kajaani)
- 7) Teerivaara, tv-8 (Paltamo)
- 8) Varsavaara, tv-9 (Paltamo, Puolanka)
- 9) Murtiovaara, tv-10 (Puolanka)
- 10) Kintasmäki-Iso Koirakangas, tv-11 (Puolanka)
- 11) Sivakkalehto, tv-12 (Kajaani, Sotkamo)
- 12) Lamankangas-Valkeiskangas, tv-13 (Sotkamo)
- 13) Tuomaanmäki, tv-14 (Sotkamo)
- 14) Ruoholamminlehto, tv-15 (Sotkamo)

1) Iso Tuomivaara, tv-1 (Hyrynsalmi)

Vaikutusten arviointi

Iso Tuomivaaran suunnittelualue sijaitsee Hyrynsalmen keskustasta noin 13 km luoteeseen ja noin 2 km Ukkohallan matkailukeskuksesta pohjoiseen. Puolangan keskusta sijaitsee noin 25 km alueesta luoteeseen. Alueen laajuus on noin 390 ha.

VAIKUTUSTEN MERKITTÄVYYS	Myönteinen vaikutus
	Ei merkittävää vaikutusta
	Lievä haitallinen vaikutus
	Merkittävä haitallinen vaikutus
	Vaikutuksiltaan toteuttamiskelvoton *

* Tuulivoimaloiden alueet, jotka on todettu vaikutuksiltaan toteuttamiskelvottomiksi tuulivoimatuotantoon, on jätetty Kainuun tuulivoimamaakuntakaavan ulkopuolelle kaavoitusprosessin kuluessa.

Keskeiset vaikutukset	
Maankäyttö ja rakennettu ympäristö	<p><input checked="" type="checkbox"/> MERKITTÄVÄ (KOHTALAINEN) HAITALLINEN VAIKUTUS. Vaikutukset ovat kokonaisuutena kohtalaisia tai merkittäviä. Lähialueella oleville pysyville ja loma-asunnoille vaikutukset voivat olla merkittäviä. Alueen sisällä ei ole pysyvää asutusta tai loma-asuntoja. Lähimmät asuinrakennukset tai loma-asunnot ovat vähintään 1 km etäisyydellä maakuntakaavassa osoitetun tuulivoimaloiden alueen rajasta. Iso Tuomivaaran huipulle tarvitaan uutta tieyhteyttä noin 1 kilometri.</p> <p>Maankäytön luonne suunnittelualueella muuttuu vähemmän erämaahenkiseksi. Maankäytöllistä merkitystä voi olla esimerkiksi matkailupalveluiden sijoittumiseen tulevaisuudessa.</p>
Maisema	<p><input checked="" type="checkbox"/> MERKITTÄVÄ HAITALLINEN VAIKUTUS. Haitallisia maisemallisia vaikutuksia sekä asutukselle että luonnonmaisemalle. Voimalapaikat sijaitsevat noin 330–380 metrin korkeudella merenpinnasta ja voimalat voivat erottua 20–30 kilometrin päässä. Voimaloiden arvioidaan näkyvän Letuskylän, Väli-Lehdon ja Väisälän kyliin. Voimalat muuttaisivat myös Ukkohallan matkailukeskuksen maisemakuvaa ja näkyisivät selvästi laskettelurinteisiin. Lisäksi voimalat näkyisivät noin 9 kilometriä lounaaseen sijaitsevaan Paljakanvaaran näköalatorniin.</p>
Kulttuuriympäristö ja kulttuuriperintö	<p><input type="checkbox"/> EI MERKITTÄVÄÄ VAIKUTUSTA. Alueelta ei ole tiedossa erityisiä kulttuuriympäristöarvoja.</p>
Kasvillisuus ja luonnonarvot	<p><input type="checkbox"/> EI MERKITTÄVÄÄ VAIKUTUSTA. Vaikutukset uhanalaisiin luontotyypeihin sekä metsä- ja vesilain mukaisiin luontotyypeihin arvioidaan vähäisiksi. Tuulivoimaloiden alueella ei arvioida olevan merkittävää vaikutusta uhanalaisten kasvien ja kääväkkäiden esiintymiseen alueella.</p>
Linnusto	<p><input checked="" type="checkbox"/> LIEVÄ HAITALLINEN VAIKUTUS. Vaikutukset kohdistuvat ensisijaisesti pesimälinnustoon, koska alueen kautta kulkeva muuttava linnusto on vähälukuista. Lähialueilla sijaitsee useita lintudirektiivin I lintulajeja, joita voi todennäköisesti esiintyä myös kohdealueella.</p>
Eläimistö	<p><input checked="" type="checkbox"/> LIEVÄ HAITALLINEN VAIKUTUS. Alueella sijaitsee luontodirektiivin liitteen IV lajeista liito-orava, karhu ja ilves. Rakentaminen voi aiheuttaa liito-oravan elinpiirin kaventumista sekä häiriövaikutuksia rakentamisen ja toiminnan aikana. Ilveksen osalta vaikutukset arvioidaan merkitykseltään vähäiseksi, koska ilveksen elinpiiri on laaja-alainen. Luontodirektiivin IV lajeista alueella on myös tehty yksittäisiä havaintoja lepakoista. Luontodirektiivin liitteen II lajeista alueella esiintyy ahma ja näätä. Alueella esiintyvää luontaista eläimistöä ovat mm. poro, hirvi sekä pienriista ja maasuurpedot. Näille eläimille ei arvioida aiheutuvan pysyviä haitallisia vaikutuksia tuulivoimaloiden alueesta.</p>
Natura 2000 -alueet	<p><input type="checkbox"/> EI MERKITTÄVÄÄ VAIKUTUSTA. Alueen välittömässä läheisyydessä ei sijaitse Natura 2000 –verkoston alueita. Aluetta lähinnä oleva Vorlokin Natura-alue (SCI) sijaitsee etelässä Ukkohallan matkailukeskuksen takana noin 3,2 kilometrin päässä ja Kitkansuon Natura-alue (SCI) itäpuolella noin 4,8 kilometrin päässä.</p>

Vesistöt	<input type="checkbox"/> EI MERKITTÄVÄÄ VAIKUTUSTA. Tuulivoimaloiden alueella ei ole pohjavesialueita. Rakennusvaiheessa saattaa esiintyä vähäistä paikallista ja tilapäistä kiintoaine- ja ravinnekuormituksen lisääntymistä pintavesiin.
Maa- ja kallioperä	<input type="checkbox"/> EI MERKITTÄVÄÄ VAIKUTUSTA. Tuulivoimaloiden, teiden ja sähköverkon rakentaminen aiheuttaa paikallisia muutoksia maa- ja kallioperään.
Liikenne	<input type="checkbox"/> LIEVÄ HAITALLINEN VAIKUTUS. Rakennus- ja purkuvaiheissa esiintyy häiriötä liikenteessä ja liikenneturvallisuuden heikkenemistä. <input type="checkbox"/> MYÖNTEINEN VAIKUTUS. Nykyisten tieyhteyksien parantaminen voi parantaa rakentamisajan jälkeen muiden tienkäyttäjien liikenneturvallisuutta ja helpottaa alueella liikkumista.
Melu	<input type="checkbox"/> LIEVÄ HAITALLINEN VAIKUTUS. Tuulivoimapuiston alueella äänimaailma muuttuu ja meluisuus lisääntyy. Melumallinnuksen mukaan tuulivoimaloiden aiheuttama melu ei ylitä asuinrakennuksille annettuja suunnittelun ohjearvoja (40 dB). Lomarakennusten osalta meluvaikutus on viiden kohteen osalta yli ohjearvon 35 dB.
Varjon vilkkuminen ja välke	<input type="checkbox"/> LIEVÄ HAITALLINEN VAIKUTUS. Valon ja varjon vilkkumisen mallinnuksen perusteella varjon vilkunta arvioidaan lieväksi alueen asutukselle.
Iلمانlaatu ja ilmasto	<input type="checkbox"/> MYÖNTEINEN VAIKUTUS. Tuulivoimaloiden alueen rakentamiseen liittyvät päästöt eivät aiheuta merkittäviä vaikutuksia. Tuulisähkön tuotannolla voidaan välillisesti ehkäistä muusta energiantuotannosta syntyviä kasvihuonekaasuja ja muita ilmanlaatua heikentäviä ainesosia. Kuljetuksista aiheutuu päästöjä ilmaan, mutta vaikutukset eivät ole merkittäviä.
Poroelinkeino	<input type="checkbox"/> LIEVÄ HAITALLINEN VAIKUTUS. Alue sijaitsee poronhoitoalueella. Tuulivoimalat vaikuttavat porotalouteen pääosin laiduntamiseen liittyvänä haittana. Alue on poronhoidon vasoma-alueetta. Muuttunut ympäristö voi aiheuttaa muutoksia porojen laidunten käyttöön sekä lisätä porojen harhautumista vakiintuneilta reiteiltä. Porotalouteen kohdistuvia vaikutuksia selvitetään yksityiskohtaisemman suunnittelun yhteydessä yhdessä paliskunnan kanssa.
Aluetalous	<input type="checkbox"/> MYÖNTEINEN VAIKUTUS. Merkittäviä myönteisiä vaikutuksia aluetalouteen sekä rakentamis- että toimintavaiheessa. Aluetalouden työllistävä vaikutus syntyy etenkin tuulipuiston käytöstä ja kunnossapidosta. <input type="checkbox"/> LIEVÄ HAITALLINEN VAIKUTUS. Tuulivoimaloilla voi olla vaikutuksia lähiympäristön matkailutoiminnan harjoittamiseen ja loma-asutukseen maisemakuvan muuttumisen sekä meluvaikutusten kautta.
Ihmisten elinolot, viihtyisyys ja virkistys	<input type="checkbox"/> LIEVÄ HAITALLINEN VAIKUTUS. Tuulivoimaloiden toiminnan aikaiset vaikutukset elinoloihin, viihtyvyyteen ja terveyteen liittyvät pääosin tuulivoimaloiden alueen ja sen lähialueiden maisema-, melu- ja välkevaikutuksiin. Tuulivoimapuisto muuttaa sekä alueen ääni- että visuaalista maisemaa. Tuulivoimapuiston rakentamisesta virkistystoimintaan kohdistuvat vaikutukset tarkastelualueella ovat merkittävämmät kuin toiminta-ajan vaikutukset. Toimintavaiheessa tuulivoimapuisto ei rajoita alueen virkistyskäyttöä. Toisaalta tuulivoimapuiston haitalliset vaikutukset ilmenevät etenkin lähiympäristön matkailualueella ja luonnonympäristön virkistyskäytössä. Lentoestevaloilla on lievästi haitallinen vaikutus ihmisten elinoloihin ja viihtyvyyteen.
Turvallisuus	<input type="checkbox"/> LIEVÄ HAITALLINEN VAIKUTUS. Rakentamisaikana pieniä vaikutuksia liikenneturvallisuuteen. Muilta osin ei merkittäviä haitallisia vaikutuksia. Tuulivoimarakentamisella ei todennäköisesti olisi vaikutusta lentoturvallisuuteen.
Viestintäyhteydet	<input type="checkbox"/> LIEVÄ HAITALLINEN VAIKUTUS. Lähialueilla saattaa aiheutua lieviä haittavaikutuksia tv- ja radiovastaanottoon.
Sähkösiirto	<input type="checkbox"/> LIEVÄ HAITALLINEN VAIKUTUS. Sähkösiirtolinjasta aiheutuu paikoitellen maisemallisia vaikutuksia.

Lähteet: Ramboll Finland Oy (2015). Hyrynsalmen kunta. Iso Tuomivaaran tuulivoimahankkeen osayleiskaava, Kaavaehdotus.

2) Lumivaara, tv-2 (Hyrynsalmi)

Vaikutusten arviointi

Lumivaaran tuulivoimaloiden alue sijaitsee noin 10 kilometriä Hyrynsalmen keskustan lounaispuolella ja noin 17 kilometriä Ristijärven taajaman pohjoispuolella. Alueen laajuus on noin 880 ha. Lumivaaraan on suunnitteilla sekä Otsotuuli Oy:n että Prokon Oy:n vierekkäiset tuulivoimahankkeet, jotka muodostavat yhdessä yhtenäisen tuulivoima-alueen.

VAIKUTUSTEN MERKITTÄVYYS	Myönteinen vaikutus
	Ei merkittävää vaikutusta
	Lievä haitallinen vaikutus
	Merkittävä haitallinen vaikutus
	Vaikutuksiltaan toteuttamiskelvoton *

* Tuulivoimaloiden alueet, jotka on todettu vaikutuksiltaan toteuttamiskelvottomiksi tuulivoimatuotantoon, on jätetty Kainuun tuulivoimamaakuntakaavan ulkopuolelle kaavoitusprosessin kuluessa.

Keskeiset vaikutukset	
Maankäyttö ja rakennettu ympäristö	<p>☐ LIEVÄ HAITALLINEN VAIKUTUS. Vaikutukset ovat kokonaisuutena lieviä. Alue muuttuisi metsäalueesta osittain rakennetuksi alueeksi, johon rakennettaisiin jonkin verran lisää teitä. Tuulivoimalat ja voimajohdot rajoittavat muuta maankäyttöä vain välittömässä lähiympäristössään.</p>
Maisema	<p>☐ MERKITTÄVÄ HAITALLINEN VAIKUTUS. Haitallisia maisemallisia vaikutuksia ensisijaisesti luonnonmaisemalle. Maisemavaikutukset ovat tuulivoimaloiden alueen läheisyydessä kohtalaiset, koska tuulivoimaloiden alue sijoittuu ihmistoiminnan vyöhykkeelle. Joidenkin pihapiirin osalta vaikutukset ovat merkittäviä. Voimaloiden arvioidaan näkyvän ainakin osittain Lietekylään sekä Oravivaaran kylään ja Oravijärvelle. Voimalat muuttaisivat myös Ukkohallan maisemakuvaa ja näkyisivät eteläisille laskettelurinteille sekä osin lomakylään. Lähimmistä asuin- tai lomarakennuksista ei muodostu näkymiä tuulivoimaloille maaston kumpuilun ja peitteisyyden vuoksi. Osa alueesta näkyy Paljakanvaaran näkötorniin. Alueelle tai sen läheisyyteen ei sijoitu valtakunnallisesti tai maakunnallisesti arvokkaita maisema-alueita.</p>
Kulttuuriympäristö ja kulttuuriperintö	<p>☐ LIEVÄ HAITALLINEN VAIKUTUS. Lähin kulttuurihistoriallisesti merkittävä kohde on 5,6 kilometriä itään sijaitseva Kaunislehdon talomuseo. Muihin kulttuurihistoriallisiin kohteisiin (Hyrynsalmen kirkko ja rautatieasema, Komulankönkään puromylly, Seitenoikean voimalaitos) on etäisyyttä 9 kilometriä tai enemmän. Alueella ei sijaitse muinaismuistokohteita.</p>
Kasvillisuus ja luonnonarvot	<p>☐ LIEVÄ HAITALLINEN VAIKUTUS. Otsotuuli Oy:n hankealueella on tehty luontselvitykset vuonna 2012 ja Prokonin hankealueella 2013-2014. Vaikutukset alueen uhanalaisiin luontotyyppisiin sekä metsä- ja vesilain mukaisiin luontotyyppisiin arvioidaan vähäisiksi.</p>
Linnusto	<p>☐ LIEVÄ HAITALLINEN VAIKUTUS. Alueella pesivän linnuston elinolosuhteet muuttuvat ja häiriövaikutuksia voi aiheutua alueen kautta muuttavalle linnustolle. Vaikutukset muuttolinnustolle arvioidaan vähäisiksi.</p>
Muu eläimistö	<p>☐ LIEVÄ HAITALLINEN VAIKUTUS. Eläimistöön kohdistuvat vaikutukset ilmenevät pääosin tuulivoimaloiden, tiestön ja sähkönsiirron rakentamiskoilla ja niiden lähiympäristössä suorina elinympäristön pinta-alan menetyksinä ja elinympäristöjen laadun heikkenemisenä sekä rakentamisen aikaisena häiriövaikutuksena.</p> <p>Luontodirektiivin IV lajeista alueella esiintyy liito-orava ja alueella liikkuu ajoittain karhuja. Liito-oravalle aiheutuu häiriötä rakennusaikana, jolloin puuston poistaminen voi katkaista kulkureittejä. Rakentamisen aikaisella häiriöllä voi olla vaikutuksia liito-oravan esiintymiseen, mikäli se tapahtuu lisääntymis- ja pesimisaikaan. Alue ei kuulu karhujen keskeisiin elin- ja lisääntymisalueisiin, joten vaikutukset ovat vähäisiä. Luontodirektiivin II lajeista alueella esiintyy näätä. Muita alueella esiintyviä lajeja ovat hirvi, metsäpeura ja poro.</p>
Natura 2000 -alueet	<p>☐ LIEVÄ HAITALLINEN VAIKUTUS. Alueen välittömässä läheisyydessä sijaitsee Säkkinenlatvansuo-Jännesuo-Lamminsuon ja Peuravaaran Natura-alue. YVA-menetelyjen yhteydessä laaditun Natura-tarvearvioinnin mukaan tuulivoimaloiden alueen vaikutuksen Natura-alueeseen arvioidaan vähäisiksi ja luonnonsuojelulain 65 §:n mukaista Natura-arviointia ei katsota tarpeelliseksi.</p>

Vesistöt	<input type="checkbox"/> EI MERKITTÄVÄÄ VAIKUTUSTA. Rakennusvaiheessa saattaa esiintyä vähäistä paikallista ja tilapäistä kiintoaine- ja ravinnekuormituksen lisääntymistä pintavesiin.
Maa- ja kallioperä	<input type="checkbox"/> EI MERKITTÄVÄÄ VAIKUTUSTA. Tuulivoimaloiden, teiden, sähköseman ja sähköverkon rakentaminen aiheuttaa paikallisia muutoksia maa- ja kallioperään.
Liikenne	<input type="checkbox"/> LIEVÄ HAITALLINEN VAIKUTUS. Vaikutuksia liikenteeseen aiheutuu erityisesti tuulivoimaloiden alueen rakentamisen aikaisista kuljetuksista. Rakennus- ja purkuvaiheissa esiintyy häiriöitä lähialueen liikenteessä ja liikenneturvallisuu den heikkenemistä. <input type="checkbox"/> MYÖNTEINEN VAIKUTUS. Nykyisten tieyhteyksien parantaminen alueella voi parantaa rakentamisajan jälkeen muiden tienkäyttäjien liikenneturvallisuu ta ja helpottaa alueella liikkumista.
Melu	<input type="checkbox"/> LIEVÄ HAITALLINEN VAIKUTUS. Tuulivoimaloiden alueella äänimaailma muutuu ja meluisuus lisääntyy. Alustavan melumallinnuksen mukaan kummankaan tuulivoimaloiden alueen melutason suunnitteluohjearvon 35 tai 40 dB:n ylittävällä vyöhykkeellä ei sijaitse vakituisia tai vapaa-ajan asuntoja. Meluvaikutus yl tää viereiselle Natura-alueelle.
Varjon vilkkuminen ja välke	<input type="checkbox"/> LIEVÄ HAITALLINEN VAIKUTUS. Otsotuuli Oy:n hankkeessa tehdyn valon ja varjon vilkkumisen mallinnuksessa tuulivoimapuiston vaikutus ei yllä lähimpiin vakituisiin tai vapaa-ajan asuntoihin. Prokon:in hankkeen varjostusmallinnuksen perusteella tuulivoimapuiston vaikutus yl tää lähimpiin asuinrakennuksiin siten, että vyöhykkeellä 1 tunti / vuosi olisi 2 asuinrakennusta ja melko lähellä sen ulkopuolella viisi asuinrakennusta.
Ilmanlaatu ja ilmasto	<input type="checkbox"/> MYÖNTEINEN VAIKUTUS. Tuulivoimaloiden rakentamiseen liittyvät päästöt eivät aiheuta merkittäviä vaikutuksia. Tuulisähkön tuotannolla voidaan välillises ti ehkäistä muusta energiantuotannosta syntyviä kasvihuonekaasuja ja muita ilmanlaatua heikentäviä ainesosia. Kuljetuksista aiheutuu päästöjä ilmaan, mutta vaikutukset eivät ole merkittäviä.
Poroelinkeino	<input type="checkbox"/> LIEVÄ HAITALLINEN VAIKUTUS. Tuulivoimapuisto vaikuttaa porotalouteen pääosin laiduntamiseen liittyvänä haittana. Muuttunut ympäristö voi aiheuttaa muutoksia porojen laidunten käyttöön sekä lisätä porojen harhautumista vakiintuneilta reiteiltä. Alueelle rakennettava infrastruktuuri vaikuttaa poroelinkeinoon lievän haitallisesti laidunalueen menetyksen / pirstoutumisen kautta. Porotalouteen kohdistuvia vaikutuksia selvitetään tarkemmin yksityiskohtaisemman suunnittelun yhteydessä paliskunnan kanssa.
Aluetalous	<input type="checkbox"/> MYÖNTEINEN VAIKUTUS. Merkittäviä myönteisiä vaikutuksia aluetalouteen sekä rakentamis- että toimintavaiheessa. Aluetalouden työllistävä vaikutus syntyy etenkin tuulipuiston rakentamisesta, käytöstä ja kunnossapidosta.
Ihmisten elinot, viihtyisyys ja virkistys	<input type="checkbox"/> LIEVÄ HAITALLINEN VAIKUTUS. Rakentamisen aikaiset vaikutukset liittyvät pääosin lisääntyvään liikenteeseen alueella. Tuulivoimaloiden toiminnan aikaiset vaikutukset elinoloihin, viihtyvyyteen ja terveyteen liittyvät pääosin tuulivoimaloi den alueiden ja niiden lähialueiden maisema-, melu- ja välkevaikutuksiin. Tuulivoi maloiden alue muuttaa sekä alueen ääni- että visuaalista maisemaa. Tuulivoimapuiston rakentamisesta virkistystoimintaan kohdistuvat vaikutukset ovat merkittävämmät kuin toiminta-ajan vaikutukset. Toimintavaiheessa tuulivoimapuis to ei rajoita alueen virkistyskäyttöä. Lentoestevaloilla on lievästi haitallinen vaikutus ihmisten elinoloihin ja viihtyvyyteen. Alueen ympäristössä on kylämaista asutusta ja jonkin verran haja-asutusta, joille aiheutuu maisema- ja meluvaikutuksia.
Turvallisuus	<input type="checkbox"/> LIEVÄ HAITALLINEN VAIKUTUS. Rakentamisaikana aiheutuu pieniä vaiku tuksia liikenneturvallisuu teen. Muilta osin ei merkittäviä haitallisia vaikutuksia turvallisuuden kannalta.
Viestintäyhteydet	<input type="checkbox"/> LIEVÄ HAITALLINEN VAIKUTUS. Lähialueilla saattaa aiheutua lieviä haittavai kutuksia tv- ja radiovastaanottoon.
Sähkönsiirto	<input type="checkbox"/> LIEVÄ HAITALLINEN VAIKUTUS. Sähkönsiirtolinjasta aiheutuu paikoitellen maisemallisia vaikutuksia.

Lähteet:

FCG Suunnittelu ja tekniikka Oy (2014). Prokon Wind Energy Finland Oy, Hyrynsalmen Lumivaaran tuulivoimapuis to. Ympäristövaikutusten arviointiselostus.

FCG Suunnittelu ja Tekniikka Oy (2014). Prokon Lumivaara – tuulipuiston osayleiskaava, kaavaselostus, Hyrynsal men kunta.

Pöyry Finland Oy (2014). Otsotuuli Oy. Lumivaaran tuulivoimahanke. Lumivaaran tuulivoimahank-keen YVA-selostus.

Ramboll Finland Oy (2014). Lumivaaran tuulivoimahankkeen osayleiskaava, Hyrynsalmen kunta. Kaavaluonnos 22.10.2014

3) Kivivaara-Peuravaara, tv-3 (Hyrynsalmi, Suomussalmi)

Vaikutusten arviointi

Kivivaara-Peuravaaran tuulivoimaloiden alue sijaitsee valtatie 5 itäpuolella Hyrynsalmen ja Suomussalmen kuntien alueella. Alueen laajuus on noin 6670 ha.

VAIKUTUSTEN MERKITTÄVYYS	Myönteinen vaikutus
	Ei merkittävää vaikutusta
	Lievä haitallinen vaikutus
	Merkittävä haitallinen vaikutus
	Vaikutuksiltaan toteuttamiskelvoton *

* Tuulivoimaloiden alueet, jotka on todettu vaikutuksiltaan toteuttamiskelvottomiksi tuulivoimatuotantoon, on jätetty Kainuun tuulivoimamaakuntakaavan ulkopuolelle kaavoitusprosessin kuluessa.

Keskeiset vaikutukset	
Maankäyttö ja rakennettu ympäristö	<input type="checkbox"/> LIEVÄ HAITALLINEN VAIKUTUS. Vaikutukset ovat kokonaisuutena lieviä. Maankäytön luonne alueella muuttuu vähemmän erämaahenkiseksi. Vähäistä maankäyttöistä merkitystä voi olla esim. matkailupalveluiden sijoittumiseen tulevaisuudessa. Tuulivoimaloiden alueella on hajakentemistä vähentävä vaikutus 40 dB(A):n melualueella. Hyrynsalmella melu voi rajoittaa rakentamista enintään 18 yksityisen ja Suomussalmella yhden tilan alueella. Ei suoria maankäyttövaikutuksia loma-asuntojen rakentamiseen vesistöjen rannoilla.
Maisema	<input type="checkbox"/> MERKITTÄVÄ HAITALLINEN VAIKUTUS. Haitallisia maisemallisia vaikutuksia sekä asutukselle että luonnonmaisemalle. Vaikutukset lähiasutukseen lieventyvät Valkeisvaara-Tervakylä suunnalla, jonka lähetyviltä on osayleiskaavaehdotuksessa poistettu kuuden voimalan ryhmä.
Kulttuuriympäristö ja kulttuuriperintö	<input type="checkbox"/> Ei merkittävää haitallista vaikutusta tunnettuihin muinaisjäänneksiin. Alueella sijaitsee 35 muinaismuistokohdetta. Muinaismuistot voidaan huomioida tarkemmassa suunnittelussa, mm. tuulivoimaloiden sijoittelussa. <input type="checkbox"/> MERKITTÄVÄ HAITALLINEN VAIKUTUS. Maisemallista haittaa aiheuttaa Hyrynsalmen kirkolle ja erityisesti Pyykkölänvaaran vaara-asutukselle.
Kasvillisuus ja luonnonarvot	<input type="checkbox"/> LIEVÄ HAITALLINEN VAIKUTUS. Tuulivoimaloiden alueen vaikutukset kohdistuvat pääasiassa tavanomaiseen talousmetsäkasvillisuuteen ja ovat avohakkuun kaltaisia.
Linnusto	<input type="checkbox"/> LIEVÄ HAITALLINEN VAIKUTUS. Alueella sijaitsee sääksen pesiä ja reviierejä, jotka tulee huomioida tarkemmassa suunnittelussa. Alueelle on annettu erillinen rauhoitettua linnustoa koskeva maakuntakaavan suunnittelumääräys. Häiriövaikutukset Ison-Kukkurin vanhan metsän linnustolle rajoittuvat voimajohtolinjan rakentamiseen. Voimajohtolinjan ei arvioida muodostavan metsäisellä alueella suurta törmäysriskiä.
Eläimistö	<input type="checkbox"/> LIEVÄ HAITALLINEN VAIKUTUS liittyen yhtenäisten metsäalueiden pirstoutumiseen sekä rakentamisajan häiriövaikutukseen. Alueella ei ole viitteitä liito-oravan esiintymisestä. Alueella esiintyy luontodirektiivin liitteen IV (a) lajeihin kuuluvaa pohjanlepakkoa. Saukon esiintymisalue ulottuu tuulivoimaloiden alueelle, mutta alueella ei ole lajin lisääntymisen ja esiintymisen kannalta keskeisiä elinympäristöjä. Alueella on viitasammakolle soveltuvia elinympäristöjä. Mahdolliset vaikutukset eläimistöön tulee ottaa huomioon tarkemmassa suunnittelussa.
Natura 2000 -alueet	<input type="checkbox"/> EI MERKITTÄVÄÄ VAIKUTUSTA. Ei aiheudu haitallisia vaikutuksia Säynäjän-suon-Matalasuon Natura-alueelle tai muillekaan suojelualueille.
Vesistöt	<input type="checkbox"/> EI MERKITTÄVÄÄ VAIKUTUSTA. Rakennusvaiheessa saattaa esiintyä vähäistä paikallista ja tilapäistä kiintoaine- ja ravinnekuormituksen lisääntymistä pintavesiin.
Maa- ja kallioperä	<input type="checkbox"/> EI MERKITTÄVÄÄ VAIKUTUSTA. Tuulivoimaloiden, teiden, sähköaseman ja sähköverkon rakentaminen aiheuttaa paikallisia muutoksia maa- ja kallioperään.

Liikenne	<p>☐ LIEVÄ HAITALLINEN VAIKUTUS. Rakennus- ja purkuvaiheissa esiintyy häiriötä liikenteessä ja liikenneturvallisuuden heikkenemistä. Liikenteen ohjaaminen pääasiassa valtatie 5 kautta vähentää vaikutuksia Hakokylätiehen ja lähialueen asutukseen.</p> <p>☑ MYÖNTEINEN VAIKUTUS. Nykyisten tieyhteyksien parantaminen parantaa rakentamisajan jälkeen muiden tienkäyttäjien liikenneturvallisuutta ja helpottaa alueella liikkumista.</p>
Melu	☐ LIEVÄ HAITALLINEN VAIKUTUS. Tuulivoimaloiden alueella äänimaailma muuttuu ja meluisuus lisääntyy. Melun suunnitteluohjeavot eivät ylitä lähimmissä vakituisissa asuin-kohteissa. Lähimmässä loma-asuin-kohteessa (Suomussalmi, eräkämpä) laskennallinen keskiäänitaso on noin 39 dB(A). Kahden loma-asuin-kiinteistön (Hyrnsalmi) kohdalla laskennallinen melutaso on 36 dB(A).
Varjon vilkkuminen ja välke	☐ LIEVÄ HAITALLINEN VAIKUTUS. Ei merkittäviä haitallisia vaikutuksia suunnittelualueen ulkopuolella. Pysyvän asutuksen ja loma-asutuksen suhteen vilkkuminen jää alle 8 tuntiin vuodessa.
Ilmanlaatu ja ilmasto	☑ MYÖNTEINEN VAIKUTUS. Tuulivoimaloiden tuotannolla voidaan välillisesti ehkäistä muusta energiantuotannosta syntyviä kasvihuonekaasuja ja muita ilmanlaatua heikentäviä ainesosia. Tuulivoimaloiden alueen rakentamista koskevat vaikutukset ilmaan ja ilmastoon koskevat alueiden toteutuksen aloitusvaihetta, erityisesti kuljetuksia. Kuljetuksista aiheutuu päästöjä ilmaan, mutta vaikutukset eivät ole merkittäviä.
Poroelinkeino	☐ LIEVÄ HAITALLINEN VAIKUTUS. Tuulivoimapuisto vaikuttaa porotalouteen pääosin laiduntamiseen liittyvänä haittana. Muuttunut ympäristö voi aiheuttaa muutoksia porojen laidunten käyttöön sekä lisätä porojen harhautumista vakiintuneilta reiteiltä. Alueelle rakennettava infrastruktuuri vaikuttaa poroelinkeinoon lievästi haitallisesti laidunalueen menetyksen / pirstoutumisen kautta.
Aluetalous	☑ MYÖNTEINEN VAIKUTUS. Työllistävä vaikutus koko elinkaaren aikana arviolta 1380 henkilötyövuotta Suomessa. Tästä aluetalouteen enemmän vaikuttavat käytön ja kunnossapidon vuosittaiset työllisyysvaikutukset arviolta 47 henkilötyövuotta. Merkittäviä vaikutuksia aluetalouteen sekä rakentamis- että toimintavaiheissa.
Ihmisten elinolosuhteet, viihtyisyys ja virkistys	<p>☐ LIEVÄ HAITALLINEN VAIKUTUS. Rakentamisen aikaiset vaikutukset liittyvät pääosin lisääntyvään liikenteeseen alueella. Tuulivoimaloiden toiminnan aikaiset vaikutukset elinolosuhteisiin, viihtyvyyteen ja terveyteen liittyvät pääosin maisema-, melu- ja välkevaikutuksiin. Tuulivoimapuisto muuttaa alueen sekä ääni- että visuaalista maisemaa.</p> <p>Tuulivoimapuiston rakentamisesta virkistystoimintaan kohdistuvat vaikutukset ovat merkittävämmät kuin toiminta-ajan vaikutukset. Toimintavaiheissa tuulivoimapuisto ei rajoita alueen virkistyskäyttöä.</p> <p>Lentoestevaloilla on lievästi haitallinen vaikutus ihmisten elinolosuhteisiin ja viihtyvyyteen.</p>
Turvallisuus	☐ LIEVÄ HAITALLINEN VAIKUTUS. Rakentamisaikana pieniä vaikutuksia liikenneturvallisuuteen. Muilta osin ei merkittäviä haitallisia vaikutuksia. Jäiden muodostumisen ja putoamisen riskiä pienennetään lämmitysjärjestelmällä.
Viestintäyhteydet	☐ LIEVÄ HAITALLINEN VAIKUTUS. Lähialueilla saattaa aiheutua lieviä haittavaikutuksia tv- ja radiovastaanottoon.
Sähkönsiirto	☐ LIEVÄ HAITALLINEN VAIKUTUS. Sähkönsiirtolinjasta aiheutuu paikoitellen maisemallisia vaikutuksia.

Lähteet:

Pöyry Finland Oy (2013). *Metsähallitus Laatumaa. Kivivaara-Peuravaara, tuulivoimapuiston ympäristövaikutusten arviointiselostus.*

Pöyry Finland Oy (2014). *Kivivaara - Peuravaaran tuulivoimapuiston osayleiskaava, Suomussalmen kunta.*

Pöyry Finland Oy (2014). *Kivivaara – Peuravaara tuulivoimapuiston osayleiskaava, Hyrnsalmen kunta.*

4) Piiparinmäki-Kokkosuo, tv-4 (Kajaani)

Vaikutusten arviointi

Piiparinmäki-Kokkosuon tuulivoimaloiden alue sijaitsee Kainuun ja Pohjois-Pohjanmaan maa-kuntien rajalla noin 10 kilometriä Oulujärvestä etelään, noin 37 kilometriä Kajaanin kaupungista länteen ja noin yhdeksän kilometriä Vuolijoen taajama-alueesta lounaaseen. Valtatie 28 (Kokkola–Kajaani-yhdystie) kulkee alueen läpi itä-länsisuunnassa.

Alueelle on suunnitteilla sekä Metsähallitus Laatumaan että Otsotuuli Oy:n vierekkäiset tuulivoimahankkeet, jotka muodostavat yhdessä yhtenäisen Piiparinmäki-Kokkosuon tuulivoimaloiden alueen. Alueen laajuus on noin 2200 ha.

VAIKUTUSTEN MERKITTÄVYYS	Myönteinen vaikutus
	Ei merkittävää vaikutusta
	Lievä haitallinen vaikutus
	Merkittävä haitallinen vaikutus
	Vaikutuksiltaan toteuttamiskelvoton *

* Tuulivoimaloiden alueet, jotka on todettu vaikutuksiltaan toteuttamiskelvottomiksi tuulivoimatuotantoon, on jätetty Kainuun tuulivoimamaakuntakaavan ulkopuolelle kaavoitusprosessin kuluessa.

Keskeiset vaikutukset

Maankäyttö ja rakennettu ympäristö	<p><input type="checkbox"/> LIEVÄ HAITALLINEN VAIKUTUS. Vaikutukset ovat kokonaisuutena lieviä, sillä lähialueen asutus on maaseutumaisen harvaa haja-asutustyyppistä asutusta ja loma-asutusta. Alueella ei ole pysyvää asutusta tai loma-asuntoja. Tuulivoimatoiminnan myötä maankäytön luonne suunnittelualueella muuttuu vähemmän erämaahenkiseksi. Kokkosuon alueen tuulivoimaloista osa sijoittunee varsin lähelle naapurikiinteistöjen rajoja, mikä voi rajoittaa naapurin rakentamisoikeuksia.</p>
Maisema	<p><input type="checkbox"/> MERKITTÄVÄ (KOHTALAINEN) HAITALLINEN VAIKUTUS. Piiparinmäen alueesta aiheutuu suuria kielteisiä maisemavaikutuksia yksittäisiin, määrällisesti melko harvoin kohteisiin. Yksittäisiin kohteisiin aiheutuvia maisemavaikutuksia voidaan vähentää lieventämistoimenpitein. Suorat maisemavaikutukset arvioidaan pääosin vähäisiksi, koska tuulivoimaloiden alue sijaitsee suhteellisen kaukana asutuksesta ja puusto estää suoraa näkyvyyttä.</p> <p>Kokkosuon alueen maisemavaikutukset suuntautuvat erityisesti alueen loma-asutukseen ja järvenselkälueille.</p> <p>Piiparinmäki-Kokkosuon tuulivoimaloiden alueen vaikutukset maisemaan korostuvat alueen lähellä ja itään suuntautuvalla sektorilla. Kokonaisuudessaan vaikutusten suuruus on kohtalainen.</p>
Kulttuuriympäristö ja kulttuuriperintö	<p><input type="checkbox"/> EI MERKITTÄVÄÄ VAIKUTUSTA. Alueella sijaitsee kaksi muinaismuistokohdetta. Muinaismuistokohteet voidaan ottaa huomioon tarkemmassa suunnittelussa, mm. tuulivoimaloiden paikkojen valinnalla. Alueesta itään sijaitsee maakunta-kaavassa osoitettu maakunnallisesti arvokas muinaismuistokohde Saaresjoen rautaruukki.</p>
Kasvillisuus ja luonnonarvot	<p><input type="checkbox"/> LIEVÄ (KOHTALAINEN) HAITALLINEN VAIKUTUS. Rakentamisella on kohtalaisia vaikutuksia arvokkaina rajatuille luontokohteille usealla voimalan/tien rakennuspaikalla. Vaikutukset kohdistuvat rakennuspaikoille ja mahdollisesti reunavaiikutuksena lähiympäristöön. Rakennusalueet eivät palaudu eikä niitä voi palauttaa luonnontilaan toiminnan loputtua. Lieventämistoimenpiteillä vaikutuksia voidaan pienentää vähäisiksi.</p>
Linnusto	<p><input type="checkbox"/> LIEVÄ (KOHTALAINEN) HAITALLINEN VAIKUTUS. Vaikutukset ulottuvat laajalle alueelle. Tuulivoimatuotanto aiheuttaa elinympäristön muutoksia. Pesimälinnustolle aiheutuu vaikutuksia rakennusaikana (väliaikaisia, melu ja lisääntynyt ihmistoiminta) ja toiminnan aikana (melu ja vilkkuminen). Voimaloiden toiminta aiheuttaa pesivälle ja alueella liikkuvalla linnustolle törmäysriskin.</p> <p>Voimajohdon yhteystarpeen kokonaisvaikutusten merkittävyys linnustoon arvioidaan vähäiseksi.</p>

Eläimistö	<p><input checked="" type="checkbox"/> LIEVÄ (KOHTALAINEN) HAITALLINEN VAIKUTUS. Väliaikaisia häiriövaikutuksia rakennusaikana ja vähäisiä vaikutuksia eläimistölle toiminnan aikana.</p> <p>Alueelta ei ole tiedossa olevia viitasammakon tai liito-oravan esiintymisalueita. Alueella esiintyy pohjanlepakoita ja viiksi/isoviikiksiippoja, mutta lepakoille erityisen tärkeitä ruokailualueita alueella ei sijaitse. Mikäli voimat ovat napakorkeudeltaan korkeita ja niitä ympäröi lisäksi puuton suojavyöhyke, vaikutukset jäävät siippalajeihin vähäisiksi tai niitä ei ole.</p> <p>Kajaanin ja Sotkamon eteläosassa sijaitsee susilaumojen keskeinen esiintymisalue. Tuulivoimaloiden alue sijoittuu metsäpeuran nykyiselle esiintymisalueelle. Tuulivoiman vaikutuksia suteen ja metsäpeuraan suurielinpiirisiin lajeina ei tarkkaan tunneta. Tuulivoimarakentaminen voi vaikuttaa haitallisesti suteen ja metsäpeuraan pitkällä aikavälillä. Tuulivoimaloiden alue sijoittuu osittain susien reviirille, mutta ei pesäpaikkojen alueelle. Alueella elävän susilauman reviirialue voi supistua, mutta vaikutukset arvioidaan jäävän vähäiseksi. Suden käyttäytymisessä on piirteitä sopeutuvasta toiminnasta ja joustava käyttäytyminen voi pitkällä aikavälillä vaikuttaa suden elinympäristön valintaan siten, että tuulivoimatutuotanto ei sanottavasti haittaa susien elämää näillä alueilla. Muiden maasuurpetojen osalta vaikutukset arvioidaan merkitykseltään vähäisiksi. Tuulivoimaloiden alueella voi olla vaikutuksia alueen itäpuolella arvioitua metsäpeuran ekologiseen käytävään. Vaikutuksen merkittävyys riippuu metsäpeuran tuulivoimatutuotannon välttämiskäyttäytymisen voimakkuudesta, josta ei toistaiseksi ole olemassa tutkimustietoa.</p> <p>Varovaisuusperiaatetta noudattaen kaavaratkaisussa on huomioitu ja turvattu ekologisten käytävien riittävyys.</p>
Natura 2000 -alueet	<p><input type="checkbox"/> EI MERKITTÄVÄÄ VAIKUTUSTA. Lajistoon tai Natura-alueen ekologiseen koskemattomuuteen ei kohdistu merkittäviä heikentäviä vaikutuksia.</p>
Maa- ja kallioperä sekä vesistö	<p><input checked="" type="checkbox"/> LIEVÄ HAITALLINEN VAIKUTUS. Vaikutukset alueen kallioperään, maaperään ja pohjaveteen ovat vähäisiä ja keskittyvät lähinnä rakentamisvaiheeseen.</p>
Liikenne	<p><input checked="" type="checkbox"/> LIEVÄ HAITALLINEN VAIKUTUS. Lyhytkestoiset haitalliset vaikutukset liikenteelle ja liikenneturvallisuudelle arvioidaan merkittävyydeltään vähäisiksi. Rakentamisen aikana raskas liikenne lisääntyy huomattavasti lähialueiden tiealueilla. Vaikutukset ilmenevät liikenteen ajoittaisena hidastumisena ja liikenneturvallisuuden heikkenemisenä. Alueen olemassa olevan tiestön kunto voi parantua ja alueen sisäinen metsäautotieverkosto täydentyä.</p>
Melu	<p><input checked="" type="checkbox"/> MERKITTÄVÄ (KOHTALAINEN) HAITALLINEN VAIKUTUS. Tuulivoimatutuotannon melu voi muuttaa alueen äänimaisemaa, mutta muutokset vaihtelevat ajallisesti ja paikallisesti tuulisuuden ja sään mukaan.</p>
Varjon vilkkuminen ja välke	<p><input checked="" type="checkbox"/> LIEVÄ HAITALLINEN VAIKUTUS. Piiparinmäen tuulivoimaosayleiskaavoituksen selvitysten mukaan arvioidaan, ettei Piiparinmäen alueelta nykyiseen loma-asutukseen ja asutukseen ulotu merkityksellisiä vilkkumisvaikutuksia.</p> <p>Kokkosuon alueelta valon ja varjon vilkkumisen aiheuttamat vaikutukset ilmenisivät ensisijaisesti läheisillä vesistöillä ja niiden rannoilla.</p>
Ilmanlaatu ja ilmasto	<p><input checked="" type="checkbox"/> MYÖNTEINEN VAIKUTUS. Toiminnassa oleva tuulipuisto voi välillisesti ehkäistä kasvihuonepäästöjen syntyä, mikäli tuulivoima korvaa maakaasulla tai kivihiihellä tuotettua sähköä. Kuljetuksista aiheutuu päästöjä ilmaan, mutta vaikutukset eivät ole merkittäviä.</p>
Poroelinkeino	<p><input type="checkbox"/> EI VAIKUTUSTA. Tuulivoima-alue ei sijaitse poroelinkeinojen alueella.</p>
Aluetalous ja työllisyys	<p><input checked="" type="checkbox"/> MYÖNTEINEN VAIKUTUS. Vaikutukset aluetalouteen arvioidaan myönteisiksi tuulivoimaloista maksettavan kiinteistöveron takia. Tuulivoimatutuotannolla voi olla myös paikallisia työllistämisaikutuksia. Taloudelliset vaikutukset ovat alueellisia ja tuulivoimatoiminnan aikaisia.</p>
Ihmisten elinot, viihtyisyys ja virkistys	<p><input checked="" type="checkbox"/> MERKITTÄVÄ (KOHTALAINEN) HAITALLINEN VAIKUTUS. Toiminnan aikana ihmisten elinoloihin, viihtyvyyteen ja alueen virkistyskäyttöön vaikuttavat useat eri tekijät. Ihmisten terveyteen mahdollisesti kohdistuvat vaikutukset liittyvät tuulivoimatutuotannossa lähinnä tuulivoimaloista syntyvään meluun ja välkkeeseen. Alueen erämainen luonto muuttuu ja virkistyskäytöllisesti etenkin vaikutukset metsästyksen arvioidaan kohtalaisen merkittäviksi. Tuulivoimaloiden alueiden yhteisvaikutukset muodostuvat pääosin maisema- ja meluvaikutuksista.</p> <p>Voimajohto tulee lähelle olemassa olevaa voimajohtoa, joten vaikutukset jäävät tältä osin vähäisiksi.</p>
Turvallisuus	<p><input checked="" type="checkbox"/> LIEVÄ HAITALLINEN VAIKUTUS. Mahdollisia riskitekijöitä ovat jään muodostuminen, ilmailu- ja paloturvallisuus ja vaikutukset mm. puolustusvoimien toimintaan.</p>

Viestintäyhteydet	<input type="checkbox"/> LIEVÄ HAITALLINEN VAIKUTUS. Lähialueilla saattaa aiheutua lieviä haittavaikutuksia tv- ja radiovastaanottoon.
Sähkönsiirto	<input type="checkbox"/> LIEVÄ HAITALLINEN VAIKUTUS. Sähkönsiirtolinjasta voi aiheutua paikoitellen maisemallisia vaikutuksia.

Lähteet:

Pöyry Finland Oy, (2014). Metsähallitus Laatumaa. Piiparinmäki-Lammaslamminkangas, tuulivoi-mapuiston ympäristövaikutusten arviointiselostus.

Pöyry Finland Oy, (2013). UPM Kymmene Oyj. Kokkosuon tuulivoimahanke, Kokkosuon tuulivoi-mahankkeen YVA-ohjelma.

Ramboll Finland Oy (2015). Piiparinmäen-Lammaslamminkankaan osayleiskaavoitus. Piiparinmäen tuulivoimapuiston osayleiskaavoitus. Kaavaehdotus 19.5.2015. Kaavaselostus.

5) Murtomäki, tv-5 (Kajaani)

Vaikutusten arviointi

Murtomäen tuulivoimaloiden alue sijaitsee Kainuun ja Pohjois-Savon maakuntien rajalla noin 40 kilometriä Kajaanin kaupungista lounaaseen. Alueen laajuus on noin 750 ha.

VAIKUTUSTEN MERKITTÄVYYS	Myönteinen vaikutus
	Ei merkittävää vaikutusta
	Lievä haitallinen vaikutus
	Merkittävä haitallinen vaikutus
	Vaikutuksiltaan toteuttamiskelvoton *

* Tuulivoimaloiden alueet, jotka on todettu vaikutuksiltaan toteuttamiskelvottomiksi tuulivoimatuotantoon, on jätetty Kainuun tuulivoimamaakuntakaavan ulkopuolelle kaavoitusprosessin kuluessa.

Keskeiset vaikutukset	
Maankäyttö ja rakennettu ympäristö	<input type="checkbox"/> LIEVÄ HAITALLINEN VAIKUTUS. Vaikutukset ovat kokonaisuutena lieviä, sillä lähialueen asutus on maaseutumaisen harvaa haja-asutustyyppistä asutusta ja loma-asutusta. Tuulivoimatoiminnan myötä maankäytön luonne suunnittelualueella muuttuu vähemmän erämaahenkiseksi.
Maisema	<input type="checkbox"/> MERKITTÄVÄ (KOHTALAINEN) HAITALLINEN VAIKUTUS. Suorat maisemavaikutukset pysyväle asutukselle tai vapaa-ajan asutukselle ovat suurimmalta osin vähäisiä, koska alue sijaitsee suhteellisen kaukana tai on usein puuston muodostamilla näkymisen katvealueilla. Merkittävimmät vaikutukset asutukselle muodostuvat avointen maisemien yhteydessä, joita on erityisesti vesistöjen rannoilla ja vähäisemmin myös peltojen reuna-alueilla. Tuulivoimaloiden alueesta maisemallisesti voimakkaan vaikutusalueen etäisyys ylittää noin 2 kilometrin etäisyydelle, jonka sisällä tuulivoimaloilla on maisemassa hallitseva asema. Etäisyyden kasvaessa maiseman peitteisyyden asema kuitenkin korostuu ja vaikutusalue muodostuu näkymäyhteyden mukaisesti.
Kulttuuriympäristö ja kulttuuriperintö	<input type="checkbox"/> EI MERKITTÄVÄÄ VAIKUTUSTA. Olemassa olevan tiedon perusteella alueella ei sijaitse kiinteitä muinaismuistokohteita.
Kasvillisuus ja luonnonarvot	<input type="checkbox"/> LIEVÄ (KOHTALAINEN) HAITALLINEN VAIKUTUS. Rakentamisella on kohtalaisia vaikutuksia arvokkaina rajatuille luontokohteille usealla voimalan/tien rakennuspaikalla. Vaikutukset kohdistuvat rakennuspaikoille ja mahdollisesti reunavaikutuksena lähiympäristöön. Rakennusalueet eivät palaudu eikä niitä voi palauttaa luonnontilaan toiminnan loputtua. Lieventämistoimenpiteillä vaikutuksia voidaan pienentää vähäisiksi.
Linnusto	<input type="checkbox"/> LIEVÄ (KOHTALAINEN) HAITALLINEN VAIKUTUS. Vaikutukset ulottuvat laajalle alueelle. Voimalapaikat ja niille johtavat tiet aiheuttavat elinympäristön muutoksia. Pesimälinnustolle aiheutuu vaikutuksia rakennusaikana (väliaikaisia, melu ja lisääntynyt ihmistoiminta) ja toiminnan aikana (melu ja vilkkuminen). Voimaloiden toiminta aiheuttaa pesivälle ja alueella liikkuvalla linnustolle törmäysriskin.

Muu eläimistö	<p><input type="checkbox"/> LIEVÄ HAITALLINEN VAIKUTUS. Väliaikaisia häiriövaikutuksia rakennusaikana ja vähäisiä vaikutuksia eläimistölle toiminnan aikana. Alueella ei ole tiedossa olevia liito-oravareviirejä tai viitasammakon elinympäristöjä.</p> <p>Alueella esiintyy pohjanlepakoita ja viiksi/isoviiksisiiippoja, mutta lepakoille erityisen tärkeitä ruokailualueita alueella ei sijaitse. Mikäli voimat ovat napakorkeudeltaan korkeita ja niitä ympäröi lisäksi puuton suojavyöhyke, vaikutukset jäävät siippalajeihin vähäisiksi tai niitä ei ole.</p> <p>Kajaanin ja Sotkamon eteläosassa sijaitsee susilaumojen keskeinen esiintymisalue. Tuulivoimaloiden alue sijoittuu susien reviiirillä, mutta ei pesäpaikkojen alueelle. Tuulivoiman vaikutuksia suteen suurielinpiirisenä lajina ei tarkkaan tunneta. Tuulivoimarakentaminen voi vaikuttaa haitallisesti suteen pitkällä aikavälillä. Toisaalta suden käyttäytymisessä on piirteitä sopeutuvasta toiminnasta ja joustava käyttäytyminen voi pitkällä aikavälillä vaikuttaa suden elinympäristön valintaan siten, että tuulivoimatuotanto ei sanottavasti haittaa susien elämää näillä alueilla. Muiden maasuorpetojen osalta vaikutukset arvioidaan merkitykseltään vähäisiksi.</p> <p>Varovaisuusperiaatetta noudattaen kaavaratkaisussa on huomioitu ja turvattu ekologisten käytävien riittävyys.</p>
Natura 2000 -alueet	<input type="checkbox"/> EI MERKITTÄVÄÄ VAIKUTUSTA. Lajistoon tai Natura-alueen ekologiseen koskemattomuuteen ei kohdistu merkittäviä heikentäviä vaikutuksia.
Maa- ja kallioperä sekä vesistö	<input type="checkbox"/> LIEVÄ HAITALLINEN VAIKUTUS. Vaikutukset alueen kallioperään, maaperään ja pohjaveteen ovat vähäisiä.
Liikenne	<input type="checkbox"/> LIEVÄ HAITALLINEN VAIKUTUS. Lyhytkestoiset haitalliset vaikutukset liikenteelle ja liikenneturvallisuudelle arvioidaan merkittävyydeltään vähäisiksi. Rakentamisen aikana raskas liikenne lisääntyy huomattavasti lähialueiden tiealueilla. Vaikutukset ilmenevät liikenteen ajoittaisena hidastumisena ja liikenneturvallisuuden heikkenemisenä. Alueen olemassa olevan tiestön kunto voi parantua ja alueen sisäinen metsäautotieverkosto täydentyä.
Melu	<input type="checkbox"/> MERKITTÄVÄ (KOHTALAINEN) HAITALLINEN VAIKUTUS. Tuulivoimatuotanto voi muuttaa alueen äänimaisemaa, mutta muutokset vaihtelevat ajallisesti ja paikallisesti tuulisuuden ja sään mukaan.
Varjon vilkkuminen ja välke	<input type="checkbox"/> LIEVÄ HAITALLINEN VAIKUTUS. Vilkkumista esiintyy voimakkaimmin tuulivoimaloiden alueen sisällä. Vaikutukset kohdistuvat lähinnä alueen virkistyskäyttöön ja ne voivat vähentää alueen nykyistä virkistyskäyttöä. Lähivaikutusten alue on pääosin alueen päämaanomistajan hallinnassa ja vilkkumisvaikutukset ovat kokonaisuudessaan vähäisiä alueen laajuuteen nähden.
Ilmanlaatu ja ilmasto	<input type="checkbox"/> MYÖNTEINEN VAIKUTUS. Toiminnassa oleva tuulipuisto voi välillisesti ehkäistä kasvihuonepäästöjen syntyä, mikäli tuulivoima korvaa maakaasulla tai kivihieillä tuotettua sähköä. Kuljetuksista aiheutuu päästöjä ilmaan, mutta vaikutukset eivät ole merkittäviä.
Poroelinkeino	<input type="checkbox"/> EI VAIKUTUSTA. Tuulivoima-alue ei sijaitse poroelinkeinojen alueella.
Aluetalous ja työllisyys	<input type="checkbox"/> MYÖNTEINEN VAIKUTUS. Vaikutukset aluetalouteen arvioidaan myönteisiksi tuulivoimaloista maksettavan kiinteistöveron takia. Tuulivoimatuotannolla voi olla myös paikallisia työllistämisaikutuksia. Taloudelliset vaikutukset ovat alueellisia ja toiminnan aikaisia.
Ihmisten elinolot, viihtyisyys ja virkistys	<input type="checkbox"/> MERKITTÄVÄ (KOHTALAINEN) HAITALLINEN VAIKUTUS. Toiminnan aikana ihmisten elinoloihin, viihtyvyyteen ja alueen virkistyskäyttöön vaikuttavat useat eritekijät. Ihmisten terveyteen mahdollisesti kohdistuvat vaikutukset liittyvät tuulivoimatuotannossa lähinnä tuulivoimaloista syntyvään meluun ja välkkeeseen. Alueen erämainen luonto muuttuu ja virkistyskäytöllisesti etenkin vaikutukset metsästyksen arvioidaan kohtalaisen merkittäviksi. Tuulivoimaloiden alueiden yhteisvaikutukset muodostuvat pääosin maisema- ja meluvaikutuksista.
Turvallisuus	<input type="checkbox"/> LIEVÄ HAITALLINEN VAIKUTUS. Tuulivoimaloiden alueilla on vähäisiä vaikutuksia turvallisuuteen. Mahdollisia riskitekijöitä ovat jään muodostuminen, mailu- ja paloturvallisuus ja vaikutukset mm. puolustusvoimien tutkien toimintaan.
Viestintäyhteydet	<input type="checkbox"/> LIEVÄ HAITALLINEN VAIKUTUS. Lähialueilla saattaa aiheutua lieviä haittavaikutuksia tv- ja radiovastaanottoon.
Sähkönsiirto	<input type="checkbox"/> LIEVÄ HAITALLINEN VAIKUTUS. Sähkönsiirtolinjasta aiheutuu paikoitellen maisemallisia vaikutuksia.

Lähde: Ramboll Finland Oy (2015). Piiparinmäen-Lammaslamminkankaan osayleiskaavoitus. Murtomäen tuulivoimapuiston osayleiskaavaluonnos 8.1.2015.

6) Maaselänkangas, tv-7 (Kajaani)

Vaikutusten arviointi

Maaselänkankaan tuulivoimaloiden alue sijaitsee Kajaanin kaupungin eteläosassa noin 20 km etäisyydellä kaupungin keskustaaajamasta. Alueen laajuus on noin 1920 ha.

VAIKUTUSTEN MERKITTÄVYYS	Myönteinen vaikutus
	Ei merkittävää vaikutusta
	Lievä haitallinen vaikutus
	Merkittävä haitallinen vaikutus
	Vaikutuksiltaan toteuttamiskelvoton *

* Tuulivoimaloiden alueet, jotka on todettu vaikutuksiltaan toteuttamiskelvottomiksi tuulivoima-tuotantoon, on jätetty Kainuun tuulivoimamaakuntakaavan ulkopuolelle kaavoitusprosessin kuluessa.

Keskeiset vaikutukset	
Maankäyttö ja rakennettu ympäristö	<p><input type="checkbox"/> LIEVÄ HAITALLINEN VAIKUTUS. Vaikutukset ovat kokonaisuutena lieviä, sillä lähialueen asutus on maaseutumaisen harvaa haja-asutustyyppistä asutusta ja loma-asutusta. Alueella ei ole pysyvää asutusta tai loma-asuntoja. Lähimmät asuin- ja loma-asuinrakennukset sijaitsevat noin 2 kilometrin etäisyydellä.</p> <p>Länsipuolella noin 1,5 kilometrin etäisyydellä on Kajaani–Iisalmi-rautatie ja pohjoispuolella noin 1,5 kilometrin etäisyydellä Talvivaara–Murtomäki-rata. Alueen itäosaa sivuaa maakuntakaavassa osoitettu ulkoilureitti. Maankäytön luonne suunnittelualueella muuttuu vähemmän erämaahenkiseksi.</p>
Maisema	<p><input type="checkbox"/> MERKITTÄVÄ HAITALLINEN VAIKUTUS. Näkyvyysvaikutukset kohdistuvat pääsääntöisesti Iso Viinijärvelle, jonka rannoilla on asuinrakennuksia ja loma-asuntoja. Maisemavaikutukset ilmenevät jonkin verran asuin- ja lomarakennuksien läheisyydessä Koivukylässä, Murtomäellä ja Lehtovaarassa. Suunnittelualueella ja sen lähiympäristössä ei sijaitse valtakunnallisesti arvokkaita maisema-alueita.</p>
Kulttuuriympäristö ja kulttuuriperintö	<p><input type="checkbox"/> EI MERKITTÄVÄÄ VAIKUTUSTA. Alueelta ei ole tiedossa erityisiä kulttuuriympäristöarvoja. Valtakunnallisesti merkittävä rakennettu kulttuuriympäristö (RKY) ja maakuntakaavassa maakunnallisesti arvokas kulttuurihistoriallinen kohde Murtomäen kylän rautatieasema sijaitsee alueelta 2 kilometriä luoteeseen.</p>
Kasvillisuus ja luonnonarvot	<p><input type="checkbox"/> EI MERKITTÄVÄÄ VAIKUTUSTA. Vaikutukset uhanalaisiin luontotyyppisiin sekä metsä- ja vesilain mukaisiin luontotyyppisiin arvioidaan vähäisiksi.</p>
Linnusto	<p><input type="checkbox"/> LIEVÄ HAITALLINEN VAIKUTUS. Alueella ei ole tiedossa olevia suurten petolintujen aktiivipesiä tai –reviirejä (sääksi, maa- ja merikotka) tai muita linnuston kannalta herkkiä alueita.</p>
Eläimistö	<p><input type="checkbox"/> LIEVÄ HAITALLINEN VAIKUTUS. Alueella on havaittu vaarantuneita hiirihaukkoja sekä liito-oravia. Kajaanin ja Sotkamon eteläosassa sijaitsee susilaumojen keskeinen esiintymisalue. Tuulivoimarakentaminen voi vaikuttaa haitallisesti suteen pitkällä aikavälillä. Toisaalta suden käyttäytymisessä on piirteitä sopeutuvasta toiminnasta ja joustava käyttäytyminen voi pitkällä aikavälillä vaikuttaa suden elinympäristön valintaan siten, että tuulivoimatuotanto ei sanottavasti haittaa susien elämää näillä alueilla.</p> <p>Varovaisuusperiaatetta noudattaen kaavaratkaisussa on huomioitu ja turvattu ekologisten käytävien riittävyys.</p>
Natura 2000 -alueet	<p><input type="checkbox"/> LIEVÄ HAITALLINEN VAIKUTUS. Aluetta lähinnä oleva kaksiosainen Natura 2000 -aluekokonaisuus Kiiskinen-Varissuo (SCI FI1200100) sijaitsee lähimmillään noin 0,5 kilometrin etäisyydellä suunnittelualueesta. Varissuon Natura-alue (SPA FI 1200106) sijaitsee noin 2,5 km etäisyydellä tuulivoimaloiden alueesta. Mahdollisten tuulivoimaloiden vaikutus kyseisten alueiden suojeluprusteisiin on arvioitu vähäiseksi.</p>
Vesistöt	<p><input type="checkbox"/> EI MERKITTÄVÄÄ VAIKUTUSTA. Rakennusvaiheessa saattaa esiintyä vähäistä paikallista ja tilapäistä kiintoaine- ja ravinnekuormituksen lisääntymistä pintavesiin.</p>

Maa- ja kallioperä	<input type="checkbox"/> EI MERKITTÄVÄÄ VAIKUTUSTA. Tuulivoimaloiden, teiden ja sähköverkon rakentaminen voi aiheuttaa paikallisia muutoksia maa- ja kallioperään.
Liikenne	<input type="checkbox"/> LIEVÄ HAITALLINEN VAIKUTUS. Rakennus- ja purkuvaiheissa esiintyy häiriöitä lähialueen liikenteessä ja liikenneturvallisuuden heikkenemistä. Alue sijaitsee FINAVIAN korkeusrajoitusalueella, jossa suurin sallittu tuulivoimaloiden korkeus on 644 m merenpinnasta. <input type="checkbox"/> MYÖNTEINEN VAIKUTUS. Nykyisten tieyhteyksien parantaminen voi parantaa rakentamisajan jälkeen muiden tienkäyttäjien liikenneturvallisuutta ja helpottaa alueella liikkumista.
Melu	<input type="checkbox"/> LIEVÄ HAITALLINEN VAIKUTUS. Tuulivoimapuiston alueella äänimaailma muuttuu ja meluisuus lisääntyy. Meluvaikutukset koskevat ensisijaisesti lähimpänä aluetta sijaitsevia, noin 2 kilometrin etäisyydellä olevia asuin- ja lomarakennuksia. Meluselvitystä ei ole toistaiseksi tehty alueella.
Varjon vilkkuminen ja välke	<input type="checkbox"/> LIEVÄ HAITALLINEN VAIKUTUS. Valon ja varjon vilkkumisen aiheuttamat vaikutukset ovat vähäisiä.
Ilmanlaatu ja ilmasto	<input type="checkbox"/> MYÖNTEINEN VAIKUTUS. Tuulivoimapuiston rakentamiseen liittyvät päästöt eivät aiheuta merkittäviä vaikutuksia. Tuulisähkön tuotannolla voidaan välillisesti ehkäistä muusta energiantuotannosta syntyviä kasvihuonekaasuja ja muita ilmanlaatua heikentäviä ainesosia. Kuljetuksista aiheutuu päästöjä ilmaan, mutta vaikutukset eivät ole merkittäviä.
Poroelinkeino	<input type="checkbox"/> EI VAIKUTUSTA. Alue ei sijaitse poronhoitoalueella.
Aluetalous	<input type="checkbox"/> MYÖNTEINEN VAIKUTUS. Merkittäviä myönteisiä vaikutuksia aluetalouteen sekä rakentamis- että toimintavaiheessa. Aluetalouden työllistävä vaikutus syntyy etenkin tuulipuiston käytöstä ja kunnossapidosta.
Ihmisten elinolot, viihtyisyys ja virkistys	<input type="checkbox"/> LIEVÄ HAITALLINEN VAIKUTUS. Tuulivoimaloiden toiminnan aikaiset vaikutukset elinoloihin, viihtyvyyteen ja terveyteen liittyvät pääosin maisema-, melu- ja välkevaikutuksiin. Tuulivoimapuisto muuttaa sekä alueen ääni- että visuaalista maisemaa erityisesti läheisten järvien rannoilla olevilla asuin- ja lomarakennuksilla. Lentoestevaloilla on lievästi haitallinen vaikutus ihmisten elinoloihin ja viihtyvyyteen.
Turvallisuus	<input type="checkbox"/> LIEVÄ HAITALLINEN VAIKUTUS. Rakentamisaikana pieniä vaikutuksia liikenneturvallisuuteen. Voimaloiden rakentaminen suunniteltuun korkeuteen edellyttää luvan saamista nykyisen lentoestekorkeuden ylitykselle.
Viestintäyhteydet	<input type="checkbox"/> LIEVÄ HAITALLINEN VAIKUTUS. Lähialueilla saattaa aiheutua lieviä haittavaikutuksia tv- ja radiovastaanottoon.
Sähkönsiirto	<input type="checkbox"/> LIEVÄ HAITALLINEN VAIKUTUS. Sähkönsiirtolinjasta aiheutuu paikoitellen maisemallisia vaikutuksia.

7) Teerivaara, tv-8 (Paltamo)

Vaikutusten arviointi

Teerivaaran tuulivoimaloiden alue sijaitsee Paltamon kunnan länsiosassa noin 26 km kuntakeskuksesta valtatie 22 ja Oulujärven välisellä alueella. Alue sijoittuu Oulujärven ja Kivesjärven väliin siten, että lähin Kivesjärven lahti sijaitsee noin 1 km suunnittelualueen koillispuolella. Alueen laajuus on noin 1070 ha.

VAIKUTUSTEN MERKITTÄVYYS	Myönteinen vaikutus
	Ei merkittävää vaikutusta
	Lievä haitallinen vaikutus
	Merkittävä haitallinen vaikutus
	Vaikutuksiltaan toteuttamiskelvoton *

* Tuulivoimaloiden alueet, jotka on todettu vaikutuksiltaan toteuttamiskelvottomiksi tuulivoimatuotantoon, on jätetty Kainuun tuulivoimamaakuntakaavan ulkopuolelle kaavoitusprosessin kuluessa.

Keskeiset vaikutukset	
Maankäyttö ja rakennettu ympäristö	<input type="checkbox"/> LIEVÄ HAITALLINEN VAIKUTUS. Tuulivoimaloiden alueen mahdollisen rakentamisen aikana ei synny merkittäviä vaikutuksia. Rakentamisen kohteina olevilla alueilla liikkuminen on rajoitettua rakentamisen aikana. Tuulipuiston mahdollisen toteutumisen myötä nykyiset metsätalouskäytössä olevat alueet muuttuvat osittain energiantuotannon alueiksi. Tuulivoimalat aiheuttavat rajoituksia lähialueiden käytämiseksi pysyvän asutuksen ja loma-asuntojen rakentamiseen. Alueen mahdollinen tuulivoimatuotanto aiheuttaa tuulivoimarakentamisen ja loma-asutuksen osalta yhteensovittamisen tarvetta erityisesti meluvaikutusten suhteen, joka tulee ottaa huomioon alueen yksityiskohtaisemmassa suunnittelussa.
Maisema	<input type="checkbox"/> MERKITTÄVÄ HAITALLINEN VAIKUTUS. Tuulivoimaloiden alue muuttaa maisemakuvaa laajalla alueella. Vaikutusten merkittävyys on sidoksissa mm. etäisyyteen tuulivoimaloiden alueesta. Tuulipuiston lähialueella vaikutukset saattavat olla merkittäviä, mutta kaukoalueella luonteeltaan vähäisiä. Teerivaaran alue sijaitsee maisemallisesti herkän Oulujärven ympäristössä. Tuulivoimaloiden alueen maisemavaikutukset voivat korostua järvenselkääalueilla ja ympäristön loma-asutukselle.
Kulttuuriympäristö ja kulttuuriperintö	<input type="checkbox"/> EI MERKITTÄVÄÄ VAIKUTUSTA. Alueella sijaitsee kolme muinaismuistokohdetta. Muinaismuistokohdetta tulee huomioida tarkemmassa suunnittelussa, mm. tuulivoimaloiden sijoittelulla.
Kasvillisuus	<input type="checkbox"/> LIEVÄ HAITALLINEN VAIKUTUS. Vaikutukset kasvillisuuteen ja kasvilajistoon ovat paikallisia, kokonaisuudessaan eivät merkittäviä.
Kääväkkaat	<input type="checkbox"/> LIEVÄ HAITALLINEN VAIKUTUS. Alueella esiintyy vaarantuneita ja erittäin uhanalaisia kääpiä, jotka tulee huomioida alueen tarkemmassa suunnittelussa mm. voimaloiden ja muiden rakenteiden sijoittamisessa. Mahdolliset haittavaikutukset arvioidaan jäävän vähäiseksi, koska lajien esiintyminen voidaan huomioida mm. voimaloiden sijoittelulla.
Linnusto	<input type="checkbox"/> LIEVÄ HAITALLINEN VAIKUTUS. Vaikutus muuttolinnustoon arvioidaan vähäiseksi. Vaikutus pesimälinnustoon arvioidaan lievästi haitalliseksi.
Liito-oravat	<input type="checkbox"/> LIEVÄ HAITALLINEN VAIKUTUS. Alueella esiintyy liito-orava, joka tulee ottaa huomioon tarkemmassa suunnittelussa. Mahdolliset vaikutukset arvioidaan jäävän vähäiseksi, koska lajin esiintyminen voidaan huomioida mm. voimaloiden sijoittelulla.
Lepakot	<input type="checkbox"/> LIEVÄ HAITALLINEN VAIKUTUS. Alueella esiintyy lepakoita, jotka tulee ottaa huomioon tarkemmassa suunnittelussa. Tuulivoimatuotanto voi aiheuttaa vähäisen törmäysriskin. Mahdolliset vaikutukset arvioidaan jäävän vähäiseksi, koska lajien esiintyminen voidaan huomioida mm. voimaloiden sijoittelulla.
Viitasammakot	<input type="checkbox"/> EI VAIKUTUSTA. Alueella ei ole havaintoja viitasammakosta.
Muu eläimistö	<input type="checkbox"/> LIEVÄ HAITALLINEN VAIKUTUS. Korkeintaan lievä haitallinen vaikutus. Alueella tai sen läheisyydessä ei ole tunnettuja maasuurpetojen revierejä lukuun ottamatta ilves, jonka reviiiri todennäköisesti ulottuu alueelle. Hirvet ovat alueella yleisiä. On todennäköistä, että näätä esiintyy alueella.
Suojelualueet ja muut luontoarvoiltaan erityisen merkittävät kohteet	<input type="checkbox"/> LIEVÄ HAITALLINEN VAIKUTUS. Haitallisia vaikutuksia voi aiheutua huoltotien rakentamisesta yhdelle suoluontokohteelle. Kahden voimalan rakennuspaikoilla välilliset vaikutukset avosualueiden reunaosiin ovat mahdollisia. Vaikutukset ovat paikallisia ja kohdistuvat rakentamisalueille.

Vesistöt	<input type="checkbox"/> LIEVÄ HAITALLINEN VAIKUTUS. Tuulipuiston vaikutus pinta- ja pohjavesiin arvioidaan vähäiseksi.
Maa- ja kallioperä	<input type="checkbox"/> LIEVÄ HAITALLINEN VAIKUTUS. Tuulipuiston vaikutus maa- ja kallioperään arvioidaan vähäiseksi.
Liikenne	<input type="checkbox"/> LIEVÄ HAITALLINEN VAIKUTUS. Raskaan liikenteen lisääntymisellä on lievä haitallinen vaikutus alueen liikenteen sujuvuuteen, tärinään ja ilmanpäästöihin tuulipuiston rakentamisen aikana. Haitta on lyhytaikainen ja kohdistuu lähinnä alueelle johtaville teille. Tuulivoimaloiden alueen toiminnan aikana liikenteellä ei ole merkittäviä vaikutuksia.
Melu	<input type="checkbox"/> MERKITTÄVÄ HAITALLINEN VAIKUTUS. Meluvaikutukset voivat olla merkittäviä, etenkin loma-asuinkohteissa, joissa laskennan mukaan YM:n esittämät suunnitteluohjeet voivat ylittyä. Meluhaittoja voidaan lieventää teknisin keinoin sekä voimaloiden sijoittelun avulla.
Varjon vilkkuminen ja välke	<input type="checkbox"/> LIEVÄ HAITALLINEN VAIKUTUS. Tuulivoimaloiden alueesta voi syntyä kohtalaista vilkkuvuutta. Haittoja voidaan lieventää tarvittaessa pysäyttämällä kriittiset turbiinit kriittiseen aikaan.
Ilmanlaatu ja ilmasto	<input type="checkbox"/> MYÖNTEINEN VAIKUTUS. Tuulivoimapuiston rakentamiseen liittyvät päästöt eivät aiheuta merkittäviä vaikutuksia. Tuulisähkön tuotannolla voidaan välillisesti ehkäistä muusta energiantuotannosta syntyviä kasvihuonekaasuja ja muita ilmanlaatua heikentäviä ainesosia. Kuljetuksista aiheutuu päästöjä ilmaan, mutta vaikutukset eivät ole merkittäviä.
Ihmisten elinolot, viihtyisyys ja virkistys	<input type="checkbox"/> LIEVÄ (KOHTALAINEN) HAITALLINEN VAIKUTUS. Rakentamisen aikaiset vaikutukset liittyvät pääosin lisääntyvään liikenteeseen alueella. Toiminta-ajalla on lievä haitallinen vaikutus elinoloihin ja viihtyvyyteen maisema- ja meluvaikutusten kautta. Mahdollinen tuulivoimatuotanto muuttaa sekä alueen äänimaisemaa että visuaalista maisemaa. Ihmisten terveyteen mahdollisesti kohdistuvat vaikutukset liittyvät tuulivoimatuotannossa lähinnä tuulivoimaloista syntyvään meluun ja välkkeeseen. Tuulivoimaloiden alueen rakentamisesta virkistystoimintaan kohdistuvat vaikutukset ovat merkittävämmät kuin toiminta-ajan vaikutukset. Toimintavaiheessa tuulivoimapuisto ei rajoita alueen virkistyskäyttöä, mutta puisto voi edelleen maisemavaikutusten kautta heikentää nykyisen matkailutoiminnan virkistyskäyttöarvoja.
Turvallisuus	<input type="checkbox"/> LIEVÄ HAITALLINEN VAIKUTUS. Tuulivoimaloiden alue mahdollisesti toteutessaan ei aiheuta merkittäviä turvallisuusriskejä, kun annettuja ohjeita ja suosituksia noudatetaan rakentamisen toiminnan aikana. Esimerkiksi asetettuja suojaetäisyyksiä noudattaessa voidaan välttää jään putoamisesta ja sinkoutumisesta aiheutuvat haitat alueella kulkeville.
Yhteisvaikutukset muiden tuulivoimaloiden alueiden kanssa (Arviointiin on valittu Metsälamminkangas ja Piiparinmäki-Kokkosuo, jotka sijaitsevat Oulujärven ympäristössä)	<input type="checkbox"/> LINNUSTO: EI VAIKUTUSTA. Tuulivoimaloiden alueella mahdollisesti toteutessaan ei arvioida olevan merkittäviä haitallisia vaikutuksia linnustoon kohonneen törmäysriskin osalta yhdessä muiden tuulivoimaloiden alueiden kanssa. <input type="checkbox"/> MELU: EI VAIKUTUSTA. Tuulivoimaloiden alueella mahdollisesti toteutessaan ei arvioida olevan merkittäviä haitallisia yhteisvaikutuksia melun suhteen muiden tuulivoimaloiden alueiden kanssa. <input type="checkbox"/> VARJON VILKUNTA: EI VAIKUTUSTA. Tuulivoimaloiden alueella mahdollisesti toteutessaan ei arvioida olevan merkittäviä haitallisia yhteisvaikutuksia varjon vilkunnan suhteen muiden tuulivoimaloiden alueiden kanssa. <input type="checkbox"/> MAISEMA SEKÄ IHMISTEN ELINOLOT, VIIHTYISYYS JA VIRKISTYS: MERKITTÄVÄ HAITALLINEN VAIKUTUS. Teerivaaran ja Vaalassa sijaitsevan Metsälamminkankaan tuulivoimaloiden alueen ihmisiin kohdistuvat yhteisvaikutukset aiheutuvat pääosin maisemavaikutusten kautta. Näkemäalueita muodostuu erityisesti laajoille vesistöalueille.
Sähkönsiirto	<input type="checkbox"/> LIEVÄ HAITALLINEN VAIKUTUS. Sähkönsiirtolinjasta aiheutuu paikoitellen maisemallisia vaikutuksia.
Poroelinkeino	<input type="checkbox"/> EI VAIKUTUSTA. Tuulivoima-alue ei sijaitse poroelinkeinojen alueella.
Aluetalous ja työllisyys	<input type="checkbox"/> MYÖNTEINEN VAIKUTUS. Työllistävä vaikutus Suomessa tuulivoimaloiden alueen elinkaaren aikana arviolta 519–1003 henkilötyövuotta. <input type="checkbox"/> LIEVÄ (KOHTALAINEN) HAITALLINEN VAIKUTUS. Tuulivoimaloiden alue voi huomattavien maisemavaikutusten myötä aiheuttaa alueen nykyiselle matkailutoiminnalle ja matkailutaloudelle välillisesti kohtalaisia haitallisia vaikutuksia.

Lähde:

Pöyry Finland Oy, (2014). Otsotuuli Oy. Teerivaaran tuulivoimahanke. Teerivaaran tuulivoima-hankkeen YVA-selostus.

8) Varsavaara, tv-9 (Paltamo, Puolanka)

Vaikutusten arviointi

Varsavaaran suunnittelualue sijaitsee noin 18 kilometriä Paltamon keskustaajamasta pohjoiseen, noin 16 kilometriä Ristijärven keskustaajamasta luoteeseen ja noin 32 kilometriä Puolangan keskustaajamasta etelään. Alue sijaitsee Puolangan ja Paltamon kuntien rajalla kantatie 78:n itäpuolella. Varsavaaran suunnittelualue on pinta-alaltaan noin 710 ha.

VAIKUTUSTEN MERKITTÄVYYS	Myönteinen vaikutus
	Ei merkittävää vaikutusta
	Lievä haitallinen vaikutus
	Merkittävä haitallinen vaikutus
	Vaikutuksiltaan toteuttamiskelvoton *

* Tuulivoimaloiden alueet, jotka on todettu vaikutuksiltaan toteuttamiskelvottomiksi tuulivoimatuotantoon, on jätetty Kainuun tuulivoimamaakuntakaavan ulkopuolelle kaavoitusprosessin kuluessa.

Keskeiset vaikutukset	
Maankäyttö ja rakennettu ympäristö	<input type="checkbox"/> LIEVÄ HAITALLINEN VAIKUTUS. Vaikutukset ovat kokonaisuutena lieviä, sillä lähialueen asutus on maaseutumaisen harvaa. Alueella ei ole pysyvää asutusta tai loma-asuntoja. Maankäytön luonne suunnittelualueella muuttuu vähemmän erämaahenkiseksi.
Maisema	<input type="checkbox"/> MERKITTÄVÄ (KOHTALAINEN) HAITALLINEN VAIKUTUS. Haitallisia maisemallisia vaikutuksia aiheutuu jonkin verran lähiympäristön harvahkolle asutukselle ja erityisesti luonnonmaisemalle sekä järvien rannoilla sijaitsevalle loma-asutukselle. Alueella on selkeitä korkeuseroja ja etenkin vaara-alueilla sijaitsevat tuulivoimalat voivat näkyä maisemassa laajalle alueelle läheisillä vesistöillä.
Kulttuuriympäristö ja kulttuuriperintö	<input type="checkbox"/> LIEVÄ (KOHTALAINEN) HAITALLINEN VAIKUTUS. Varsavaara on keskeinen osa maiseman ohella kulttuuriympäristöllisesti tärkeää Kainuun vaarajakson aluetta. Olemassa olevan tiedon perusteella alueella ei sijaitse kiinteitä muinaismuistokohteita.
Kasvillisuus ja luonnonarvot	<input type="checkbox"/> LIEVÄ HAITALLINEN VAIKUTUS. Vaikutukset uhanalaisiin luontotyyppisiin sekä metsä- ja vesilain mukaisiin luontotyyppisiin ovat todennäköisesti vähäisiä. Alueella on tehty liito-oravahavaintoja.
Linnusto	<input type="checkbox"/> LIEVÄ HAITALLINEN VAIKUTUS. Alueen linnustoa ei ole toistaiseksi selvitetty maastokartoituksin.
Eläimistö	<input type="checkbox"/> LIEVÄ HAITALLINEN VAIKUTUS. Varsavaara kuuluu liito-oravan esiintymisalueisiin Kainuussa. Alueen eläimistöä ei ole toistaiseksi selvitetty maastokartoituksin.
Natura 2000 -alueet	<input type="checkbox"/> EI MERKITTÄVÄÄ VAIKUTUSTA. Alueella ja sen läheisyydessä ei sijaitse luonnonsuojelu- tai Natura 2000 -alueita alueesta 1 km lounaaseen sijaitsevan Ison Kaitasen lehtoa lukuun ottamatta.
Vesistöt	<input type="checkbox"/> EI MERKITTÄVÄÄ VAIKUTUSTA. Lähtökohtaisesti ei riskiä pohjavesille. Rakennusvaiheessa saattaa esiintyä vähäistä paikallista ja tilapäistä kiintoaine- ja ravinnekuormituksen lisääntymistä pintavesiin. Toiminnasta käytön aikana ei vaikutuksia pintavesiin.
Maa- ja kallioperä	<input type="checkbox"/> EI MERKITTÄVÄÄ VAIKUTUSTA. Tuulivoimaloiden, teiden ja sähköverkon rakentaminen aiheuttaa paikallisia muutoksia maa- ja kallioperään.
Liikenne	<input type="checkbox"/> LIEVÄ HAITALLINEN VAIKUTUS. Rakennus- ja purkuvaiheissa esiintyy häiriöitä lähialueen liikenteessä ja liikenneturvallisuuden heikkenemistä. <input type="checkbox"/> MYÖNTEINEN VAIKUTUS. Nykyisten tieyhteyksien parantaminen voi parantaa rakentamisajan jälkeen muiden tienkäyttäjien liikenneturvallisuutta ja helpottaa alueella liikkumista.
Melu	<input type="checkbox"/> LIEVÄ HAITALLINEN VAIKUTUS. Tuulivoimapuiston alueella äänimaailma muuttuu ja meluisuus lisääntyy. Meluvaikutukset koskevat ensisijaisesti alueen lähellä olevia loma-asuinrakennuksia.

Varjon vilkkuminen ja välke	<input type="checkbox"/> LIEVÄ HAITALLINEN VAIKUTUS. Valon ja varjon vilkkuminen koskevat ensisijaisesti alueen lähellä olevia loma-asuinrakennuksia.
Ilmanlaatu ja ilmasto	<input type="checkbox"/> MYÖNTEINEN VAIKUTUS. Tuulivoimapuiston rakentamiseen liittyvät päästöt eivät aiheuta merkittäviä vaikutuksia. Tuulisähkön tuotannolla voidaan välillisesti ehkäistä muusta energiantuotannosta syntyviä kasviuonekaasuja ja muita ilmanlaatua heikentäviä ainesosia. Kuljetuksista aiheutuu päästöjä ilmaan, mutta vaikutukset eivät ole merkittäviä.
Poroelinkeino	<input type="checkbox"/> EI VAIKUTUSTA. Alue ei sijaitse poronhoitoalueella.
Aluetalous	<input type="checkbox"/> MYÖNTEINEN VAIKUTUS. Merkittäviä myönteisiä vaikutuksia aluetalouteen sekä rakentamis- että toimintavaiheessa. Aluetalouden työllistävä vaikutus syntyy etenkin tuulipuiston käytöstä ja kunnossapidosta. <input type="checkbox"/> LIEVÄ HAITALLINEN VAIKUTUS. Tuulivoimapuistoilla voi olla vaikutuksia lähiympäristön loma-asutuksen ja pysyvän asutuksen arvonalenemiseen.
Ihmisten elinolot, viihtyisyys ja virkistys	<input type="checkbox"/> LIEVÄ (KOHTALAINEN) HAITALLINEN VAIKUTUS. Tuulivoimaloiden toiminnan aikaiset vaikutukset elinoloihin, viihtyvyyteen ja terveyteen liittyvät pääosin maisema-, melu- ja välkevaikutuksiin. Tuulivoimapuisto muuttaa sekä alueen ääni- että visuaalista maisemaa. Maisemavaikutukset yltävät vaaroille sijoitettavilta tuulivoimaloilta suhteellisen laajalle läheisillä vesialueilla. Tuulivoimapuiston haitalliset vaikutukset ilmenevät etenkin lähiympäristön vapaa-ajan asumisessa ja luonnonympäristön virkistyskäytössä. Lentoestevaloilla on lievästi haitallinen vaikutus ihmisten elinoloihin ja viihtyvyyteen.
Turvallisuus	<input type="checkbox"/> LIEVÄ HAITALLINEN VAIKUTUS. Rakentamisaikana pieniä vaikutuksia liikenneturvallisuuteen. Muilta osin ei merkittäviä haitallisia vaikutuksia.
Viestintäyhteydet	<input type="checkbox"/> LIEVÄ HAITALLINEN VAIKUTUS. Lähialueilla saattaa aiheutua lieviä haittavaikutuksia tv- ja radiovastaanottoon.
Sähkönsiirto	<input type="checkbox"/> LIEVÄ HAITALLINEN VAIKUTUS. Sähkönsiirtolinjasta aiheutuu paikoitellen maisemallisia vaikutuksia.

9) Murtiovaara, tv-10 (Puolanka)

Vaikutusten arviointi

Murtiovaaran suunnittelualue sijaitsee Puolangan kunnassa, kantatie 78 länsipuolella. Alueesta pohjoiseen sijoittuvaan Puolangan keskustaajamaan on alueelta lähimmillään noin 11 kilometriä ja alueesta etelään sijoittuvaan Paltamon keskustaajamaan noin 35 kilometriä. Alueen laajuus on noin 2480 hehtaaria.

VAIKUTUSTEN MERKITTÄVYYS	Myönteinen vaikutus
	Ei merkittävää vaikutusta
	Lievä haitallinen vaikutus
	Merkittävä haitallinen vaikutus
	Vaikutuksiltaan toteuttamiskelvoton *

* Tuulivoimaloiden alueet, jotka on todettu vaikutuksiltaan toteuttamiskelvottomiksi tuulivoimatuotantoon, on jätetty Kainuun tuulivoimamaakuntakaavan ulkopuolelle kaavoitusprosessin kuluessa.

Keskeiset vaikutukset	
Maankäyttö ja rakennettu ympäristö	<input type="checkbox"/> LIEVÄ HAITALLINEN VAIKUTUS. Vaikutukset ovat kokonaisuutena lieviä, sillä lähialueen asutus on maaseutumaisen harvaa haja-asutustyyppistä asutusta ja loma-asutusta. Alueella ei ole pysyvää asutusta tai loma-asuntoja. Tuulivoimatoiminnan myötä maankäytön luonne suunnittelualueella muuttuu vähemmän erämaahenkiseksi.
Maisema	<input type="checkbox"/> LIEVÄ HAITALLINEN VAIKUTUS. Näkyvyysvaikutukset kohdistuvat pääsääntöisesti rantamaisemaan etenkin aluekokonaisuuden länsi- ja pohjoispuolella. Alueen lähiympäristössä on jonkin verran asuinrakennuksia ja etenkin järvien rannoilla loma-asuntoja, joille aiheutuu maisemavaikutuksia. Korkealle vaaramaisemassa sijoitettavat voimat voivat näkyä laajalle alueelle. Alueella ja sen lähiympäristössä ei sijaitse valtakunnallisesti arvokkaita maisema-alueita.
Kulttuuriympäristö ja kulttuuriperintö	<input type="checkbox"/> EI MERKITTÄVÄÄ VAIKUTUSTA. Alueelta ei ole tiedossa erityisiä kulttuuriympäristöarvoja.
Kasvillisuus ja luonnonarvot	<input type="checkbox"/> LIEVÄ HAITALLINEN VAIKUTUS. Vaikutukset uhanalaisiin luontotyypeihin sekä metsä- ja vesilain mukaisiin luontotyypeihin ovat todennäköisesti vähäisiä. Alueella on lukuisia vanhan metsän lajeja kuten kääpiä. Lajien esiintymispaikat ja herkkyys vaikutuksille tulee selvittää voimaloiden sijaintipaikkoja osoittaessa.
Linnusto	<input type="checkbox"/> LIEVÄ HAITALLINEN VAIKUTUS. Alueella ei toistaiseksi ole tehty linnustokartoituksia. Alueella ei ole havaittu uhanalaisia petolintuja, eikä alue sijaitse sääksen tai maa- ja merikotkien kannalta merkittävällä alueella.
Eläimistö	<input type="checkbox"/> LIEVÄ HAITALLINEN VAIKUTUS. Alueella ei toistaiseksi ole tehty tarkempia kartoituksia eläimistölle. Alueella ei ole havaittu liito-oravia.
Natura 2000 -alueet	<input type="checkbox"/> LIEVÄ HAITALLINEN VAIKUTUS. Noin 500 metrin päässä alueen pohjoispuolella on Natura 2000 -alueisiin kuuluva Saarijärven vesialue sekä luonnonsuojelualue. Noin 3,5 kilometrin etäisyydellä tuulivoima-alueen itäpuolella sijaitsee Natura-alue Kurikkavaaran aarnialue ja lehdot. Mahdollinen tuleva tuulivoimatoiminta ei aiheuta vaikutuksia Kiiminkijoen Natura-alueelle, johon kuuluvia vesistöjä sijaitsee alueen pohjois- ja itäpuolella.
Vesistöt	<input type="checkbox"/> EI MERKITTÄVÄÄ VAIKUTUSTA. Rakennusvaiheessa saattaa esiintyä vähäistä paikallista ja tilapäistä kiintoaine- ja ravinnekuormituksen lisääntymistä pintavesiin.
Maa- ja kallioperä	<input type="checkbox"/> EI MERKITTÄVÄÄ VAIKUTUSTA. Tuulivoimaloiden, teiden ja sähköverkon rakentaminen aiheuttaa paikallisia muutoksia maa- ja kallioperään.
Liikenne	<input type="checkbox"/> LIEVÄ HAITALLINEN VAIKUTUS. Rakennus- ja purkuvaiheissa esiintyy häiriöitä lähialueen liikenteessä ja liikenneturvallisuuden heikkenemistä. <input type="checkbox"/> MYÖNTEINEN VAIKUTUS. Nykyisten tieyhteyksien parantaminen voi parantaa rakentamisajan jälkeen muiden tienkäyttäjien liikenneturvallisuutta ja helpottaa alueella liikkumista.

Melu	<input type="checkbox"/> LIEVÄ HAITALLINEN VAIKUTUS. Tuulivoimapuiston alueella ja lähiympäristössä äänimaailma muuttuu ja meluisuus lisääntyy. Meluselvitystä ei ole toistaiseksi tehty alueella.
Varjon vilkkuminen ja välke	<input type="checkbox"/> LIEVÄ HAITALLINEN VAIKUTUS. Valon ja varjon vilkkumisen aiheuttamat vaikutukset ovat vähäisiä.
Ilmanlaatu ja ilmasto	<input type="checkbox"/> MYÖNTEINEN VAIKUTUS. Tuulivoimaloiden alueen rakentamiseen liittyvät päästöt eivät aiheuta merkittäviä vaikutuksia. Tuulisähkön tuotannolla voidaan väliaikaisesti ehkäistä muusta energiantuotannosta syntyviä kasvihuonekaasuja ja muita ilmanlaatua heikentäviä ainesosia. Kuljetuksista aiheutuu päästöjä ilmaan, mutta vaikutukset eivät ole merkittäviä.
Poroelinkeino	<input type="checkbox"/> EI VAIKUTUSTA. Alue ei sijaitse poronhoitoalueella.
Aluetalous	<input type="checkbox"/> MYÖNTEINEN VAIKUTUS. Merkittäviä myönteisiä vaikutuksia aluetalouteen sekä rakentamis- että toimintavaiheessa. Aluetalouden työllistävä vaikutus syntyy etenkin tuulipuiston käytöstä ja kunnossapidosta.
Ihmisten elinolot, viihtyisyys ja virkistys	<input type="checkbox"/> LIEVÄ HAITALLINEN VAIKUTUS. Tuulivoimaloiden toiminnan aikaiset vaikutukset elinoloihin, viihtyvyyteen ja terveyteen liittyvät pääosin maisema-, melu- ja välkevaikutuksiin. Tuulivoimapuisto muuttaa sekä alueen ääni- että visuaalista maisemaa erityisesti läheisten järvien rannoilla olevilla asuin- ja lomarakennuksilla. Lentoestevaloilla on lievästi haitallinen vaikutus ihmisten elinoloihin ja viihtyvyyteen.
Turvallisuus	<input type="checkbox"/> LIEVÄ HAITALLINEN VAIKUTUS. Rakentamisaikana pieniä vaikutuksia liikenneturvallisuuteen.
Viestintäyhteydet	<input type="checkbox"/> LIEVÄ HAITALLINEN VAIKUTUS. Lähialueilla saattaa aiheutua lieviä haittavaikutuksia tv- ja radiovastaanottoon.
Sähkönsiirto	<input type="checkbox"/> LIEVÄ HAITALLINEN VAIKUTUS. Sähkönsiirtolinjasta aiheutuu paikoitellen maisemallisia vaikutuksia.

10) Kintasmäki-Iso Koirakangas, tv-11 (Puolanka)

Vaikutusten arviointi

Kintasmäki-Iso Koirakankaan tuulivoimaloiden alue sijaitsee Puolangalla, kantatie 78 länsipuolella. Alueesta pohjoiseen sijoittuvaan Puolangan keskustaajamaan on alueelta lähimmillään noin 20 kilometriä ja alueesta etelään sijoittuvaan Paltamon keskustaajamaan runsaat 25 kilometriä. Tarkastelualueen laajuus on noin 3370 hehtaaria.

Vaikutusten merkittävyys	Myönteinen vaikutus
	Ei merkittävää vaikutusta
	Lievä haitallinen vaikutus
	Merkittävä haitallinen vaikutus
	Vaikutuksiltaan toteuttamiskelvoton *

* Tuulivoimaloiden alueet, jotka on todettu vaikutuksiltaan toteuttamiskelvottomiksi tuulivoimatuotantoon, on jätetty Kainuun tuulivoimamaakuntakaavan ulkopuolelle kaavoitusprosessin kuluessa.

Keskeiset vaikutukset	
Maankäyttö ja rakennettu ympäristö	<input type="checkbox"/> LIEVÄ HAITALLINEN VAIKUTUS. Vaikutukset ovat kokonaisuutena lieviä, sillä lähialueen asutus on maaseutumaisen harvaa haja-asutustyyppistä asutusta ja loma-asutusta. Alueella ei ole pysyvää asutusta tai loma-asuntoja. Tuulivoimatoiminnan myötä maankäytön luonne suunnittelualueella muuttuu vähemmän erämaahenkiseksi.
Maisema	<input type="checkbox"/> LIEVÄSTI HAITALLINEN VAIKUTUS. Näkyvyysvaikutukset kohdistuvat pääsääntöisesti rantamaisemaan etenkin aluekokonaisuuden länsi- ja pohjoispuolella. Alueen lähiympäristössä on jonkin verran asuinrakennuksia ja etenkin järvien rannoilla loma-asuntoja, joille aiheutuu maisemavaikutuksia. Korkealle vaaramaisemassa sijoitettavat voimalat voivat näkyä laajalle alueelle. Suunnittelualueella ja sen lähiympäristössä ei sijaitse valtakunnallisesti arvokkaita maisema-alueita.
Kulttuuriympäristö ja kulttuuriperintö	<input type="checkbox"/> EI MERKITTÄVÄÄ VAIKUTUSTA. Alueelta ei ole tiedossa erityisiä kulttuuriympäristöarvoja.
Kasvillisuus ja luonnonarvot	<input type="checkbox"/> LIEVÄ HAITALLINEN VAIKUTUS. Vaikutukset uhanalaisiin luontotyypeihin sekä metsä- ja vesilain mukaisiin luontotyypeihin ovat todennäköisesti vähäisiä. Luo-kohteena osoitettu Kapustajoen lähteikkö (F1201006) sijaitsee yli 5 kilometrin päässä pohjoiseen alueesta.
Linnusto	<input type="checkbox"/> LIEVÄ HAITALLINEN VAIKUTUS. Alueella ei ole toistaiseksi tehty linnustokartoituksia. Alue ei sijaitse maakotkien kannalta merkittävällä alueella eikä alueella ole havaittu uhanalaisia petolintuja.
Eläimistö	<input type="checkbox"/> LIEVÄ HAITALLINEN VAIKUTUS. Alueella ei ole toistaiseksi tehty tarkempia kartoituksia eläimistölle. Alueen eteläpuolella välittömässä läheisyydessä on tehty liito-orava havainto.
Natura 2000 -alueet	<input type="checkbox"/> EI MERKITTÄVÄÄ VAIKUTUSTA. Aluetta lähinnä oleva Natura 2000 -alue Mutalammen suot sijaitsee yli 5 kilometrin etäisyydellä koillisessa.
Vesistöt	<input type="checkbox"/> EI MERKITTÄVÄÄ VAIKUTUSTA. Rakennusvaiheessa saattaa esiintyä vähäistä paikallista ja tilapäistä kiintoaine- ja ravinnekuormituksen lisääntymistä pintavesiin.
Maa- ja kallioperä	<input type="checkbox"/> EI MERKITTÄVÄÄ VAIKUTUSTA. Tuulivoimaloiden, teiden ja sähköverkon rakentaminen aiheuttaa paikallisia muutoksia maa- ja kallioperään.

Liikenne	<p><input type="checkbox"/> LIEVÄ HAITALLINEN VAIKUTUS. Rakennus- ja purkuvaiheissa esiintyy häiriötä lähialueen liikenteessä ja liikenneturvallisuuden heikkenemistä.</p> <p><input type="checkbox"/> MYÖNTEINEN VAIKUTUS. Nykyisten tieyhteysien parantaminen voi parantaa rakentamisaajan jälkeen muiden tienkäyttäjien liikenneturvallisuutta ja helpottaa alueella liikkumista.</p>
Melu	<input type="checkbox"/> LIEVÄ (KOHTALAINEN) HAITALLINEN VAIKUTUS. Tuulivoimaloiden alueella äänimaailma muuttuu ja meluisuus lisääntyy. Meluvaikutukset voivat olla lähialueen asutukselle kohtalaisia. Alueella ei toistaiseksi ole tehty meluselvitystä.
Varjon vilkkuminen ja välke	<input type="checkbox"/> LIEVÄ (KOHTALAINEN) HAITALLINEN VAIKUTUS. Valon ja varjon vilkkumisen aiheuttamat vaikutukset voivat olla kohtalaisia lähialueen asutukselle.
Ilmanlaatu ja ilmasto	<input type="checkbox"/> MYÖNTEINEN VAIKUTUS. Tuulivoimaloiden alueen rakentamiseen liittyvät päästöt eivät aiheuta merkittäviä vaikutuksia. Tuulisähkön tuotannolla voidaan väliaikaisesti ehkäistä muusta energiantuotannosta syntyviä kasvihuonekaasuja ja muita ilmanlaatua heikentäviä ainesosia. Kuljetuksista aiheutuu päästöjä ilmaan, mutta vaikutukset eivät ole merkittäviä.
Poroelinkeino	<input type="checkbox"/> EI VAIKUTUSTA. Alue ei sijaitse poronhoitoalueella.
Aluetalous	<input type="checkbox"/> MYÖNTEINEN VAIKUTUS. Merkittäviä myönteisiä vaikutuksia aluetalouteen sekä rakentamis- että toimintavaiheessa. Aluetalouden työllistävä vaikutus syntyy etenkin tuulipuiston käytöstä ja kunnossapidosta.
Ihmisten elinolot, viihtyisyys ja virkistys	<input type="checkbox"/> LIEVÄ HAITALLINEN VAIKUTUS. Tuulivoimaloiden toiminnan aikaiset vaikutukset elinoloihin, viihtyvyyteen ja terveyteen liittyvät pääosin maisema-, melu- ja välkevaikutuksiin. Tuulivoimapuisto muuttaa sekä alueen ääni- että visuaalista maisemaa erityisesti läheisten järvien rannoilla olevilla asuin- ja lomarakennuksilla. Lentoestevaloilla on lievästi haitallinen vaikutus ihmisten elinoloihin ja viihtyvyyteen.
Turvallisuus	<input type="checkbox"/> LIEVÄ HAITALLINEN VAIKUTUS. Rakentamisaikana pieniä vaikutuksia liikenneturvallisuuteen.
Viestintäyhteydet	<input type="checkbox"/> LIEVÄ HAITALLINEN VAIKUTUS. Lähialueilla saattaa aiheutua lieviä haittavaikutuksia tv- ja radiovastaanottoon.
Sähkönsiirto	<input type="checkbox"/> LIEVÄ HAITALLINEN VAIKUTUS. Sähkönsiirtolinjasta aiheutuu paikoitellen maisemallisia vaikutuksia.

11) Sivakkalehto, tv-12 (Kajaani, Sotkamo)

Vaikutusten arviointi

Sivakkalehdon tuulivoimaloiden alue sijaitsee Kajaanin ja Sotkamon rajalla noin 26 km etäisyydellä lähimpään keskustaajamaan Vuokattiin ja noin 28 km Sotkamoon. Suunnittelualueen laajuus on noin 1190 ha.

VAIKUTUSTEN MERKITTÄVYYS	Myönteinen vaikutus
	Ei merkittävää vaikutusta
	Lievä haitallinen vaikutus
	Merkittävä haitallinen vaikutus
	Vaikutuksiltaan toteuttamiskelvoton *

* Tuulivoimaloiden alueet, jotka on todettu vaikutuksiltaan toteuttamiskelvottomiksi tuulivoimatuotantoon, on jätetty Kainuun tuulivoimamaakuntakaavan ulkopuolelle kaavoitusprosessin kuluessa.

Keskeiset vaikutukset	
Maankäyttö ja rakennettu ympäristö	<p><input type="checkbox"/> LIEVÄ (KOHTALAINEN) HAITALLINEN VAIKUTUS. Suunnittelualueen läheisyydessä on asuin- ja lomarakennuksia, joista lähimmät sijaitsevat noin 1 kilometrin etäisyydellä alueen rajasta. Maankäytön luonne muuttuu voimaloiden myötä alueella vähemmän erämaiseksi.</p> <p>Kohdealueella on runsaasti valmiita tielinjauksia, joita voidaan hyödyntää alueen huoltotiestön suunnittelussa. Lähin suurjännitelinja on kaivosalueelle menevä 110 kV:n linja.</p>
Maisema	<p><input type="checkbox"/> MERKITTÄVÄ HAITALLINEN VAIKUTUS. Suunnittelualueen läheisyydessä on asuin- ja lomarakennuksia, joille aiheutuu maisemavaikutuksia. Näkyvyysvaikutukset kohdistuvat pääsääntöisesti lähistön järville, joiden rannoilla on asuinrakennuksia ja loma-asuntoja.</p> <p>Sivakkalehdon sekä läheinen suunnitteilla oleva Lamankangas-Valkeiskankaan tuulivoimaloiden alue muodostavat maisemalle yhteisvaikutuksia. Tuulivoimaloiden vaikutusten arviointi tarkentuu yksityiskohtaisemmassa suunnittelussa.</p>
Kulttuuriympäristö ja kulttuuriperintö	<p><input type="checkbox"/> LIEVÄ HAITALLINEN VAIKUTUS. Alueelta ei ole tiedossa erityisiä kulttuuriympäristöarvoja. Perinnemaisemakohde Puhakan laitumet sijaitsee alueen läheisyydessä.</p>
Kasvillisuus ja luonnonarvot	<p><input type="checkbox"/> LIEVÄ HAITALLINEN VAIKUTUS. Lähialueen suojelualueet ovat luontodirektiivin perusteella määritettyjä Natura 2000 -alueita ja vanhojen metsien suojelualueita. Tuulivoimaloilla ei oletettavasti ole vaikutusta alueiden suojelukriteereihin. Vaikutusten haitallisuutta tarkemmin arvioitaessa on syytä ottaa huomioon läheisellä kaivosalueella jo olemassa oleva toiminta ja sen vaikutukset ympäristölle.</p>
Linnusto	<p><input type="checkbox"/> LIEVÄ HAITALLINEN VAIKUTUS. Alueella ei ole tiedossa olevia suurten petolintujen aktiivipesiä tai -reviirejä (sääksi, maa- ja merikotka).</p>
Eläimistö	<p><input type="checkbox"/> LIEVÄ HAITALLINEN VAIKUTUS. Kajaanin ja Sotkamon eteläosassa sijaitsee susilaumojen keskeinen esiintymisalue. Tuulivoimarakentaminen voi vaikuttaa haitallisesti suteen pitkällä aikavälillä. Toisaalta suden käyttäytymisessä on piirteitä sopeutuvasta toiminnasta ja joustava käyttäytyminen voi pitkällä aikavälillä vaikuttaa suden elinympäristön valintaan siten, että tuulivoimatuotanto ei sanottavasti haittaa susien elämää näillä alueilla.</p> <p>Varovaisuusperiaatetta noudattaen kaavaratkaisussa on huomioitu ja turvattu ekologisten käytävien riittävyys.</p>
Natura 2000 -alueet	<p><input type="checkbox"/> LIEVÄ HAITALLINEN VAIKUTUS. Aluetta lähinnä oleva Natura 2000 -alue on Talvivaaran laki ja siihen liittyvä luonnonsuojelualue. Tulevien voimaloiden vaikutus Natura 2000 -alueiden suojeluperusteisiin on arvioitu vähäiseksi.</p>
Vesistö	<p><input type="checkbox"/> EI MERKITTÄVÄÄ VAIKUTUSTA. Rakennusvaiheessa saattaa esiintyä vähäistä paikallista ja tilapäistä kiintoaine- ja ravinnekuormituksen lisääntymistä pintavesiin.</p>

Maa- ja kallioperä	<input type="checkbox"/> EI MERKITTÄVÄÄ VAIKUTUSTA. Tuulivoimaloiden, teiden ja sähköverkon rakentaminen aiheuttaa paikallisia muutoksia maa- ja kallioperään.
Liikenne	<input type="checkbox"/> LIEVÄ HAITALLINEN VAIKUTUS. Rakennus- ja purkuvaiheissa esiintyy häiriöitä lähialueen liikenteessä ja liikenneturvallisuuden heikkenemistä. Suunnittelualue sijaitsee Kajaanin lentoaseman lentoesterajoitusten minimisektorikorkeusalueella, jossa rakenteiden korkeusrajoitus on 640 m. <input type="checkbox"/> MYÖNTEINEN VAIKUTUS. Nykyisten tieyhteyksien parantaminen voi parantaa rakentamisajan jälkeen muiden tienkäyttäjien liikenneturvallisuutta ja helpottaa alueella liikkumista.
Melu	<input type="checkbox"/> LIEVÄ (KOHTALAINEN) HAITALLINEN VAIKUTUS. Tuulivoimapuiston alueella äänimaailma muuttuu ja meluisuus lisääntyy. Meluvaikutukset voivat olla lähialueen asutukselle kohtalaisia. Suunnittelualueella ei toistaiseksi ole tehty meluselvitystä.
Varjon vilkkuminen ja välke	<input type="checkbox"/> LIEVÄ (KOHTALAINEN) HAITALLINEN VAIKUTUS. Valon ja varjon vilkkumisen aiheuttamat vaikutukset voivat olla kohtalaisia lähialueen asutukselle.
Ilmanlaatu ja ilmasto	<input type="checkbox"/> MYÖNTEINEN VAIKUTUS. Tuulivoimapuiston rakentamiseen liittyvät päästöt eivät aiheuta merkittäviä vaikutuksia. Tuulisähkön tuotannolla voidaan välillisesti ehkäistä muusta energiantuotannosta syntyviä kasvihuonekaasuja ja muita ilmanlaatua heikentäviä ainesosia. Kuljetuksista aiheutuu päästöjä ilmaan, mutta vaikutukset eivät ole merkittäviä.
Poroinkeino	<input type="checkbox"/> EI VAIKUTUSTA. Alue ei sijaitse poronhoitoalueella.
Aluetalous	<input type="checkbox"/> MYÖNTEINEN VAIKUTUS. Merkittäviä myönteisiä vaikutuksia aluetalouteen sekä rakentamis- että toimintavaiheessa. Aluetalouden työllistävä vaikutus syntyy etenkin tuulipuiston käytöstä ja kunnossapidosta.
Ihmisten elinolot, viihtyisyys ja virkistys	<input type="checkbox"/> LIEVÄ HAITALLINEN VAIKUTUS. Tuulivoimaloiden toiminnan aikaiset vaikutukset elinoloihin, viihtyvyyteen ja terveyteen liittyvät pääosin maisema-, melu- ja välkevaikutuksiin. Tuulivoimaloiden alue muuttaa sekä alueen ääni- että visuaalista maisemaa erityisesti läheisten järvien rannoilla olevilla asuin- ja lomarakennuksilla. Lentoestevaloilla on lievästi haitallinen vaikutus ihmisten elinoloihin ja viihtyvyyteen.
Turvallisuus	<input type="checkbox"/> LIEVÄ HAITALLINEN VAIKUTUS. Rakentamisaikana pieniä vaikutuksia liikenneturvallisuuteen. Voimaloiden rakentaminen suunniteltuun korkeuteen edellyttää luvan saamista nykyisen lentoestekorkeuden ylitykselle.
Viestintäyhteydet	<input type="checkbox"/> LIEVÄ HAITALLINEN VAIKUTUS. Lähialueilla saattaa aiheutua lieviä haittavaikutuksia tv- ja radiovastaanottoon.
Sähkönsiirto	<input type="checkbox"/> LIEVÄ HAITALLINEN VAIKUTUS. Sähkönsiirtolinjasta aiheutuu paikoitellen maisemallisia vaikutuksia.

12) Lamankangas-Valkeiskangas, tv-13 (Sotkamo)

Vaikutusten arviointi

Lamankangas-Valkeiskankaan tuulivoimaloiden alue sijoittuu Sivakkalehdon eteläpuolelle ja Ruoholaminlehdon länsipuolelle. Alueen etäisyys lähimpiin taajamiin Vuokattiin ja Sotkamoon on noin 33 km. Suunnittelualueen laajuus on noin 2900 ha.

VAIKUTUSTEN MERKITTÄVYYS	Myönteinen vaikutus
	Ei merkittävää vaikutusta
	Lievä haitallinen vaikutus
	Merkittävä haitallinen vaikutus
	Vaikutuksiltaan toteuttamiskelvoton *

* Tuulivoimaloiden alueet, jotka on todettu vaikutuksiltaan toteuttamiskelvottomiksi tuulivoimatuotantoon, on jätetty Kainuun tuulivoimamaakuntakaavan ulkopuolelle kaavoitusprosessin kuluessa.

Keskeiset vaikutukset	
Maankäyttö ja rakennettu ympäristö	<p><input type="checkbox"/> LIEVÄ (KOHTALAINEN) HAITALLINEN VAIKUTUS. Suunnittelualueen läheisyydessä on asuin- ja lomarakennuksia, joista lähimmät sijaitsevat hieman noin 1 kilometrin etäisyydellä alueesta. Maankäytön luonne muuttuu voimaloiden myötä alueella vähemmän erämaiseksi.</p> <p>Kohdealueella on runsaasti valmiita tielinjauksia, joita voidaan hyödyntää alueen huoltotiestön suunnittelussa. Lähin suurjännitelinja on läheiselle kaivosalueelle menevä 110 kV:n linja.</p>
Maisema	<p><input type="checkbox"/> MERKITTÄVÄ HAITALLINEN VAIKUTUS. Alueen läheisyydessä etenkin Laakajärvellä ja Hiidenjärvellä on useita asuinrakennuksia ja lomarakennuksia sekä yksi matkailuyritys, joille aiheutuu merkittäviä maisemavaikutuksia.</p> <p>Alueen mahdollinen tuulivoimatoiminta ja lähellä sijaitsevat muut tuulivoimaloiden alueet voivat muodostaa maisemalle yhteisvaikutuksia. Tuulivoimaloiden vaikutusten arviointi tarkentuu yksityiskohtaisemmassa suunnittelussa.</p>
Kulttuuriympäristö ja kulttuuriperintö	<p><input type="checkbox"/> EI MERKITTÄVÄÄ VAIKUTUSTA. Alueelta ei ole tiedossa erityisiä kulttuuriympäristöarvoja.</p>
Kasvillisuus ja luonnonarvot	<p><input type="checkbox"/> LIEVÄ HAITALLINEN VAIKUTUS. Lähialueen suojelualueet ovat luontodirektiivin perusteella määritettyjä Natura 2000 -alueita ja vanhojen metsien suojelualueita. Tuulivoimaloilla ei oletettavasti ole vaikutusta alueiden suojelukriteereihin. Vaikutusten haitallisuutta arvioitaessa on syytä ottaa huomioon läheisellä kaivosalueella jo olemassa oleva toiminta ja sen vaikutukset ympäristölle.</p>
Linnusto	<p><input type="checkbox"/> MERKITTÄVÄ HAITALLINEN VAIKUTUS. Alueella sijaitsee sääksen aktiivipesiä ja reviiirialueita. Alueelle on annettu linnustoa koskeva erillinen kaavamääräys.</p>
Eläimistö	<p><input type="checkbox"/> LIEVÄ HAITALLINEN VAIKUTUS. Kajaanin ja Sotkamon eteläosassa sijaitsee susilaumojen keskeinen esiintymisalue. Tuulivoimarakentaminen voi vaikuttaa haitallisesti suteen pitkällä aikavälillä. Toisaalta suden käyttäytymisessä on piirteitä sopeutuvasta toiminnasta ja joustava käyttäytyminen voi pitkällä aikavälillä vaikuttaa suden elinympäristön valintaan siten, että tuulivoimatuotanto ei sanottavasti haittaa susien elämää näillä alueilla.</p> <p>Varovaisuusperiaatetta noudattaen kaavaratkaisussa on huomioitu ja turvattu ekologisten käytävien riittävyys.</p>
Natura 2000 -alueet	<p><input type="checkbox"/> LIEVÄ HAITALLINEN VAIKUTUS. Tuulivoimaloiden alueen ympäristössä sijaitsee kaksi Natura 2000 -verkoston aluekokonaisuutta: Hiidenvaara-Löytösensuo (FI1200 623) ja Viltovaara (FI1200 624). Tulevien voimaloiden vaikutus Natura 2000 -alueiden suojeluperusteisiin on arvioitu vähäiseksi.</p>

Vesistöt	<input type="checkbox"/> EI MERKITTÄVÄÄ VAIKUTUSTA. Rakennusvaiheessa saattaa esiintyä vähäistä paikallista ja tilapäistä kiintoaine- ja ravinnekuormituksen lisääntymistä pintavesiin.
Maa- ja kallioperä	<input type="checkbox"/> EI MERKITTÄVÄÄ VAIKUTUSTA. Tuulivoimaloiden, teiden ja sähköverkon rakentaminen aiheuttaa paikallisia muutoksia maa- ja kallioperään.
Liikenne	<input type="checkbox"/> LIEVÄ HAITALLINEN VAIKUTUS. Rakennus- ja purkuvaiheissa esiintyy häiriötä lähialueen liikenteessä ja liikenneturvallisuuden heikkenemistä. Suunnittelualue sijaitsee osittain Kajaanin lentoaseman lentoesterajoitusten minimisektorikorkeusalueella, jossa rakenteiden korkeusrajoitus on 644 m. <input type="checkbox"/> MYÖNTEINEN VAIKUTUS. Nykyisten tieyhteyksien parantaminen voi parantaa rakentamisajan jälkeen muiden tienkäyttäjien liikenneturvallisuutta ja helpottaa alueella liikkumista.
Melu	<input type="checkbox"/> LIEVÄ (KOHTALAINEN) HAITALLINEN VAIKUTUS. Tuulivoimapuiston alueella äänimaailma muuttuu ja meluisuus lisääntyy. Meluvaikutukset voivat olla lähialueen asutukselle kohtalaisia.
Varjon vilkkuminen ja välke	<input type="checkbox"/> LIEVÄ (KOHTALAINEN) HAITALLINEN VAIKUTUS. Valon ja varjon vilkkumisen aiheuttamat vaikutukset voivat olla lähialueen asutukselle kohtalaisia.
Ilmanlaatu ja ilmasto	<input type="checkbox"/> MYÖNTEINEN VAIKUTUS. Tuulivoimapuiston rakentamiseen liittyvät päästöt eivät aiheuta merkittäviä vaikutuksia. Tuulisähkön tuotannolla voidaan välillisesti ehkäistä muusta energiantuotannosta syntyviä kasvihuonekaasuja ja muita ilmanlaatua heikentäviä ainesosia. Kuljetuksista aiheutuu päästöjä ilmaan, mutta vaikutukset eivät ole merkittäviä.
Poroinkeino	<input type="checkbox"/> EI VAIKUTUSTA. Alue ei sijaitse poronhoitoalueella.
Aluetalous	<input type="checkbox"/> MYÖNTEINEN VAIKUTUS. Merkittäviä myönteisiä vaikutuksia aluetalouteen sekä rakentamis- että toimintavaiheessa. Aluetalouden työllistävä vaikutus syntyy etenkin tuulipuiston käytöstä ja kunnossapidosta.
Ihmisten elinolot, viihtyisyys ja virkistys	<input type="checkbox"/> LIEVÄ (KOHTALAINEN) HAITALLINEN VAIKUTUS. Tuulivoimaloiden toiminnan aikaiset vaikutukset elinoloihin, viihtyvyyteen ja terveyteen liittyvät pääosin maisema-, melu- ja välkevaikutuksiin. Tuulivoimaloiden alue muuttaa sekä alueen ääni- että visuaalista maisemaa erityisesti läheisten järvien rannoilla olevilla asuin- ja lomarakennuksilla ja matkailuyrityksen läheisyydessä sekä paikoin itäpuolella sijaitsevan Vuokatti-Hiidenportin luontomatkailun kehittämisalueen lounaisosassa. Lentoestevaloilla on lievästi haitallinen vaikutus ihmisten elinoloihin ja viihtyvyyteen.
Turvallisuus	<input type="checkbox"/> LIEVÄ HAITALLINEN VAIKUTUS. Rakentamisaikana pieniä vaikutuksia liikenneturvallisuuteen. Voimaloiden rakentaminen suunniteltuun korkeuteen edellyttää luvan saamista nykyisen lentoestekorkeuden ylitykselle.
Viestintäyhteydet	<input type="checkbox"/> LIEVÄ HAITALLINEN VAIKUTUS. Lähialueilla saattaa aiheutua lieviä haittavaikutuksia tv- ja radiovastaanottoon.
Sähkönsiirto	<input type="checkbox"/> LIEVÄ HAITALLINEN VAIKUTUS. Sähkönsiirtolinjasta aiheutuu paikoitellen maisemallisia vaikutuksia.

13) Tuomaanmäki, tv-14 (Sotkamo)

Vaikutusten arviointi

Tuomaanmäen tuulivoimaloiden alue sijaitsee noin 35 kilometriä etelään Vuokatin ja Sotkamon taajamista. Alue rajautuu kaakkoisosiltaan Pohjois-Karjalan maakuntaan. Suunnittelualue sijoittuu noin 3 kilometriä Lamankangas-Valkeiskankaan alueesta itään ja noin 1 kilometri Ruoholamminlehdon alueesta etelään. Alueen laajuus on noin 1700 ha.

VAIKUTUSTEN MERKITTÄVYYS	Myönteinen vaikutus
	Ei merkittävää vaikutusta
	Lievä haitallinen vaikutus
	Merkittävä haitallinen vaikutus
	Vaikutuksiltaan toteuttamiskelvoton *

* Tuulivoimaloiden alueet, jotka on todettu vaikutuksiltaan toteuttamiskelvottomiksi tuulivoimatuotantoon, on jätetty Kainuun tuulivoimamaakuntakaavan ulkopuolelle kaavoitusprosessin kuluessa.

Keskeiset vaikutukset	
Maankäyttö ja rakennettu ympäristö	<input type="checkbox"/> LIEVÄ HAITALLINEN VAIKUTUS. Suunnittelualueen läheisyydessä ei sijaitse asuin- tai lomarakennuksia. Maankäytön luonne muuttuu mahdollisten voimaloiden myötä alueella vähemmän erämaiseksi. Kohdealueen tiestö koostuu harvaan liikennöidyistä pienistä teistä.
Maisema	<input type="checkbox"/> LIEVÄ HAITALLINEN VAIKUTUS. Alueen läheisyydessä ei ole asuin- tai lomarakennuksia. Alueen mahdollinen tuulivoimatoiminta ja lähellä sijaitsevat muut tuulivoimaloiden alueet voivat muodostaa maisemalle yhteisvaikutuksia. Voimaloiden vaikutukset maisemakuvaan tulisi selvittää yksityiskohtaisemmin mahdollisen hankkeen yhteydessä.
Kulttuuriympäristö ja kulttuuriperintö	<input type="checkbox"/> LIEVÄ HAITALLINEN VAIKUTUS. Alueelta ei ole tiedossa erityisiä kulttuuriympäristö- tai kulttuuriperintöarvoja. Lähin valtakunnallisesti merkittävä rakennettu kulttuuriympäristö (RKY) Valtimon Rasimäki sijaitsee noin 9 km tuulivoimaloiden alueen rajasta, joka tulee ottaa huomioon alueen yksityiskohtaisemmassa suunnittelussa.
Kasvillisuus ja luonnonarvot	<input type="checkbox"/> LIEVÄ HAITALLINEN VAIKUTUS. Lähialueen suojelualueet ovat luontodirektiivin perusteella määritettyjä Natura 2000 -alueita ja vanhojen metsien suojelualueita. Tuulivoimaloiden vaikutukset aluetta lähinnä sijaitsevalle Heinälammen suojelumetsälle sekä alueiden suojelukriteereihin tulisi selvittää mahdollisen hankkeen yhteydessä.
Linnusto	<input type="checkbox"/> LIEVÄ HAITALLINEN VAIKUTUS. Alueella ei ole tiedossa olevia suurten petolintujen aktiivipesiä tai -reviirejä (sääksi, maa- ja merikotka).
Eläimistö	<input type="checkbox"/> LIEVÄ HAITALLINEN VAIKUTUS. Kajaanin ja Sotkamon eteläosassa sijaitsee susilaumojen keskeinen esiintymisalue. Tuulivoimarakentaminen voi vaikuttaa haitallisesti suteen pitkällä aikavälillä. Toisaalta suden käyttäytymisessä on piirteitä sopeutuvasta toiminnasta ja joustava käyttäytyminen voi pitkällä aikavälillä vaikuttaa suden elinympäristön valintaan siten, että tuulivoimatuotanto ei sanottavasti haittaa susien elämää näillä alueilla. Varovaisuusperiaatetta noudattaen kaavaratkaisussa on huomioitu ja turvattu ekologisten käytävien riittävyys.
Natura 2000 -alueet	<input type="checkbox"/> LIEVÄ HAITALLINEN VAIKUTUS. Tuulivoimaloiden alueen ympäristössä sijaitsee kolme Natura 2000 -verkoston aluetta: Hiidenvaara-Löytösensuo (FI1200 623), Piilopirtinaho-Marjomäki (FI0700066) ja Pitkäsuo-Särkätakanen (FI0600 110). Voimaloiden vaikutus Natura 2000 -alueiden suojeluperusteisiin on oletettavasti vähäistä.
Vesistöt	<input type="checkbox"/> EI MERKITTÄVÄÄ VAIKUTUSTA. Rakennusvaiheessa saattaa esiintyä vähäistä paikallista ja tilapäistä kiintoaine- ja ravinnekuormituksen lisääntymistä pintavesiin.
Maa- ja kallioperä	<input type="checkbox"/> EI MERKITTÄVÄÄ VAIKUTUSTA. Tuulivoimaloiden, teiden ja sähköverkon rakentaminen aiheuttaa paikallisia muutoksia maa- ja kallioperään.

Liikenne	<p><input type="checkbox"/> LIEVÄ HAITALLINEN VAIKUTUS. Rakennus- ja purkuvaiheissa esiintyy häiriötä liikenteessä ja liikenneturvallisuuden heikkenemistä lähialueelta pääteille siirryttäessä.</p> <p><input type="checkbox"/> MYÖNTEINEN VAIKUTUS. Nykyisten tieyhteyksien parantaminen voi parantaa rakentamisaajan jälkeen muiden tienkäyttäjien liikenneturvallisuutta ja helpottaa alueella liikkumista.</p>
Melu	<p><input type="checkbox"/> LIEVÄ HAITALLINEN VAIKUTUS. Tuulivoimapuiston alueella äänimaailma muuttuu ja meluisuus lisääntyy. Meluvaikutukset ilmenevät ensisijaisesti läheisillä luontomatkailu- ja virkistysalueilla sekä vesistöillä.</p>
Varjon vilkkuminen ja välke	<p><input type="checkbox"/> LIEVÄ HAITALLINEN VAIKUTUS. Valon ja varjon vilkkumisen aiheuttamat vaikutukset ilmenevät ensisijaisesti läheisillä luontomatkailu- ja virkistysalueilla sekä vesistöillä.</p>
Ilmanlaatu ja ilmasto	<p><input type="checkbox"/> MYÖNTEINEN VAIKUTUS. Tuulivoimapuiston rakentamiseen liittyvät päästöt eivät aiheuta merkittäviä vaikutuksia. Tuulisähkön tuotannolla voidaan välillisesti ehkäistä muusta energiantuotannosta syntyviä kasvihuonekaasuja ja muita ilmanlaatua heikentäviä ainesosia. Kuljetuksista aiheutuu päästöjä ilmaan, mutta vaikutukset eivät ole merkittäviä.</p>
Poroinkeino	<p><input type="checkbox"/> EI VAIKUTUSTA. Alue ei sijaitse poronhoitoalueella.</p>
Aluetalous	<p><input type="checkbox"/> MYÖNTEINEN VAIKUTUS. Merkittäviä myönteisiä vaikutuksia aluetalouteen sekä rakentamis- että toimintavaiheessa. Aluetalouden työllistävä vaikutus syntyy etenkin tuulipuiston käytöstä ja kunnossapidosta.</p>
Ihmisten elinolot, viihtyisyys ja virkistys	<p><input type="checkbox"/> LIEVÄ HAITALLINEN VAIKUTUS. Tuulivoimaloiden toiminnan aikaiset vaikutukset elinoloihin, viihtyvyyteen ja terveyteen liittyvät pääosin maisema-, melu- ja välkevaikutuksiin. Tuulivoimaloiden alue muuttaa sekä alueen ääni- että visuaalista maisemaa alueen länsiosassa sijaitsevan Vuokatti-Hiidenportin luontomatkailun kehittämisalueen lounaisosassa. Lentoestevalojen aiheuttama vaikutus olisi lievästi haitallinen.</p>
Turvallisuus	<p><input type="checkbox"/> EI MERKITTÄVÄÄ VAIKUTUSTA. Alueen sijainnin vuoksi turvallisuuteen liittyvät vaikutukset ovat vähäisiä.</p>
Viestintäyhteydet	<p><input type="checkbox"/> EI MERKITTÄVÄÄ VAIKUTUSTA. Vaikutukset olisivat vähäisiä perustuen alueen sijaintiin.</p>
Sähkönsiirto	<p><input type="checkbox"/> LIEVÄ HAITALLINEN VAIKUTUS. Sähkönsiirtolinjasta aiheutuisi paikoitellen määrittämiä vaikutuksia. Tarvittavan siirtolinjan pituus kasvattaa vaikutusalueita.</p>

14) Ruoholamminlehto, tv-15 (Sotkamo)

Vaikutusten arviointi

Ruoholamminlehdon alue sijaitsee noin 32 kilometriä etelään Vuokatin ja Sotkamon taajamista. Suunnittelualue sijoittuu noin 4,5 kilometriä Lamankangas-Valkeiskankaan alueesta itään ja noin 1 kilometri Tuomaanmäen alueesta pohjoiseen. Maakuntakaavassa alueen laajuus on noin 1300 hehtaaria.

VAIKUTUSTEN MERKITTÄVYYS	Myönteinen vaikutus
	Ei merkittävää vaikutusta
	Lievä haitallinen vaikutus
	Merkittävä haitallinen vaikutus
	Vaikutuksiltaan toteuttamiskelvoton *

* Tuulivoimaloiden alueet, jotka on todettu vaikutuksiltaan toteuttamiskelvottomiksi tuulivoimatuotantoon, on jätetty Kainuun tuulivoimamaakuntakaavan ulkopuolelle kaavoitusprosessin kuluessa.

Keskeiset vaikutukset	
Maankäyttö ja rakennettu ympäristö	<input type="checkbox"/> LIEVÄ HAITALLINEN VAIKUTUS. Suunnittelualueen läheisyydessä ei sijaitse asuin- tai lomarakennuksia. Maankäytön luonne muuttuu mahdollisten voimaloiden myötä alueella vähemmän erämaiseksi. Kohdealueen tiestö koostuu harvaan liikennöidyistä pienistä teistä.
Maisema	<input type="checkbox"/> LIEVÄ HAITALLINEN VAIKUTUS. Tuulivoimaloiden alueen rajasta lähimpään asuin- ja lomarakennukseen on etäisyyttä yli 1 km. Alueen mahdollinen tuulivoimatoiminta ja muut alueen lähellä sijaitsevat tuulivoima-alueet muodostavat maisemalle yhteisvaikutuksia. Tuulivoimaloiden vaikutusten arviointi tarkentuu yksityiskohtaisemmassa suunnittelussa.
Kulttuuriympäristö ja kulttuuriperintö	<input type="checkbox"/> LIEVÄ HAITALLINEN VAIKUTUS. Alueelta ei ole tiedossa erityisiä kulttuuriympäristö- tai kulttuuriperintöarvoja. Lähin valtakunnallisesti merkittävä rakennettu kulttuuriympäristö (RKY) sijaitsee Valtimolla Rasimäellä.
Kasvillisuus ja luonnonarvot	<input type="checkbox"/> LIEVÄ HAITALLINEN VAIKUTUS. Lähialueen suojelualueet ovat luontodirektiivin perusteella määritetyt Natura 2000 -alueita ja vanhojen metsien suojelualueita.
Linnusto	<input type="checkbox"/> LIEVÄ HAITALLINEN VAIKUTUS. Alueella ei ole tiedossa olevia suurten petolintujen aktiivipesiä tai -reviirejä (sääksi, maa- ja merikotka).
Eläimistö	<input type="checkbox"/> LIEVÄ HAITALLINEN VAIKUTUS. Kajaanin ja Sotkamon eteläosassa sijaitsee susilaumojen keskeinen esiintymisalue. Tuulivoimarakentaminen voi vaikuttaa haitallisesti suteen pitkällä aikavälillä. Toisaalta suden käyttäytymisessä on piirteitä sopeutuvasta toiminnasta ja joustava käyttäytyminen voi pitkällä aikavälillä vaikuttaa suden elinympäristön valintaan siten, että tuulivoimatuotanto ei sanottavasti haittaa susien elämää näillä alueilla. Varovaisuusperiaatetta noudattaen kaavaratkaisussa on huomioitu ja turvattu ekologisten käytävien riittävyys.
Natura 2000 -alueet	<input type="checkbox"/> LIEVÄ HAITALLINEN VAIKUTUS. Tuulivoimaloiden alueen ympäristössä sijaitsee noin 0,5 km etäisyydellä alueen rajasta kaksi Natura 2000 -verkoston aluekokonaisuutta: Hiidenvaara-Löytösensuo (FI1200 623) ja Viltovaara (FI1200 624). Voimaloiden vaikutus Natura 2000 -alueiden suojeluperusteisiin on oletettavasti vähäistä.
Vesistöt	<input type="checkbox"/> EI MERKITTÄVÄÄ VAIKUTUSTA. Rakennusvaiheessa saattaa esiintyä vähäistä paikallista ja tilapäistä kiintoaine- ja ravinnekuormituksen lisääntymistä pintavesiin.
Maa- ja kallioperä	<input type="checkbox"/> EI MERKITTÄVÄÄ VAIKUTUSTA. Tuulivoimaloiden, teiden ja sähköverkon rakentaminen aiheuttaa paikallisia muutoksia maa- ja kallioperään.

Liikenne	<p><input type="checkbox"/> LIEVÄ HAITALLINEN VAIKUTUS. Rakennus- ja purkuvaiheissa esiintyy häiriöitä liikenteessä ja liikenneturvallisuuden heikkenemistä lähialueelta pääteille siirryttäessä.</p> <p><input type="checkbox"/> MYÖNTEINEN VAIKUTUS. Nykyisten tieyhteyksien parantaminen voi parantaa rakentamisajan jälkeen muiden tienkäyttäjien liikenneturvallisuutta ja helpottaa alueella liikkumista.</p>
Melu	<input type="checkbox"/> LIEVÄ HAITALLINEN VAIKUTUS. Tuulivoimapuiston alueella äänimaailma muuttuu ja meluisuus lisääntyy. Meluvaikutukset ilmenevät ensisijaisesti läheisillä luontomatkailu- ja virkistysalueilla sekä vesistöillä.
Varjon vilkkuminen ja välke	<input type="checkbox"/> LIEVÄ HAITALLINEN VAIKUTUS. Valon ja varjon vilkkumisen aiheuttamat vaikutukset ilmenevät ensisijaisesti läheisillä luontomatkailu- ja virkistysalueilla sekä vesistöillä.
Ilmanlaatu ja ilmasto	<input type="checkbox"/> MYÖNTEINEN VAIKUTUS. Tuulivoimapuiston rakentamiseen liittyvät päästöt eivät aiheuta merkittäviä vaikutuksia. Tuulisähkön tuotannolla voidaan välillisesti ehkäistä muusta energiantuotannosta syntyviä kasvihuonekaasuja ja muita ilmanlaatua heikentäviä ainesosia. Kuljetuksista aiheutuu päästöjä ilmaan, mutta vaikutukset eivät ole merkittäviä.
Poroelinkeino	<input type="checkbox"/> EI VAIKUTUSTA. Alue ei sijaitse poronhoitoalueella.
Aluetalous	<input type="checkbox"/> MYÖNTEINEN VAIKUTUS. Merkittäviä myönteisiä vaikutuksia aluetalouteen sekä rakentamis- että toimintavaiheessa. Aluetalouden työllistävä vaikutus syntyy etenkin tuulipuiston käytöstä ja kunnossapidosta.
Ihmisten elinolot, viihtyisyys ja virkistys	<input type="checkbox"/> LIEVÄ HAITALLINEN VAIKUTUS. Tuulivoimaloiden toiminnan aikaiset vaikutukset elinoloihin, viihtyvyyteen ja terveyteen liittyvät pääosin maisema-, melu- ja välkevaikutuksiin. Tuulivoimapuisto muuttaa sekä alueen ääni- että visuaalista maisemaa alueella sijaitsevan Vuokatti-Hiidenportin luontomatkailun kehittämisalueen lounaisosassa. Lentoestevalojen aiheuttama vaikutus olisi lievästi haitallinen.
Turvallisuus	<input type="checkbox"/> EI MERKITTÄVÄÄ VAIKUTUSTA. Alueen sijainnin vuoksi turvallisuuteen liittyvät vaikutukset ovat vähäisiä.
Viestintäyhteydet	<input type="checkbox"/> EI MERKITTÄVÄÄ VAIKUTUSTA. Vaikutukset olisivat vähäisiä perustuen alueen sijaintiin.
Sähkönsiirto	<input type="checkbox"/> LIEVÄ HAITALLINEN VAIKUTUS. Sähkönsiirtolinjasta aiheutuisi paikoitellen maisemallisia vaikutuksia. Tarvittavan siirtolinjan pituus kasvattaa vaikutusalueetta.

LIITE 6

Kainuun Liitto
Maakuntakaavan tuulivoima-alueet
Havainnekuvat



Sweco Ympäristö Oy

Kainuun maakuntakaavan tuulivoimala-alueiden maisemavaikutuksia varten laadittiin havainnekuvat talven ja kesän 2015 aikana. Havainnekuvat laadittiin kuvasovitteina. Pohjakuvat otettiin maastossa kesällä 2014, kevätalvella 2015 sekä kesällä 2015. Kuvat otettiin Kainuun Liiton ja Sweco ympäristö Oy:n toimesta. Kuvasoviteistona oli Canon 560D, Canon 700D sekä Nikon D7100. Objektina käytettiin vaihtuvapolttovälistä Zoom -linssiä (18–50 mm) Kuvauspaikat ja kuvaussuunnat havainnekuvien laadinnassa määriteltiin gps-laitteella tallennettujen tietojen perusteella ja karttatarkasteluna.

Kainuun tuulivoimamaakuntakaavassa ei osoiteta yksittäisten tuulivoimaloiden sijaintia eikä määritetä alueiden kokonaisvoimalamäärää, alueille sijoitettavien voimaloiden suurinta korkeutta tai voimalatehoa. Kuvasovitteiden laatimista varten on teoreettisesti sijoitettu yksittäisiä voimaloita maakuntakaavan tuulivoimaloiden alueiden sisälle maastonmukaisesti sopivimmille paikoille. Tuulivoimaloiden sijoittelu näille alueille ei perustu todellisiin tuulivoimahankkeisiin tai tietoihin.

Voimalan kokonaiskorkeutena on käytetty 210 metriä.

Kuvasovitteet

Kuvasovitteet laadittiin pääosin AutoDesk Max -ohjelmalla jolloin saadaan mallinnettua otettua kuvaa vastaava kamera ja voimalaitokset oikeassa maastomallissa. Valmiit sovitteet viimeisteltiin Photoshop -kuvankäsittelyohjelmalla (etualan puuston, rakennusten yms. lisääminen ja mahdollinen värien säätö).

Polttovälinä kuvissa käytettiin pääsääntöisesti 27–29 mm (kinofilmivastaavuus), joka on lähellä ihmissilmän ”silmäilykatsetta”. Varsinaisesti Ihmisen silmän tarkan polttovälin jäljitteleminen kameralla on haastavaa eikä tässä tarkoituksenmukaista.

Kuvasovitteiden laadinnan haasteina ovat mm. paikkatietoaineiston tarkkuus ja kuvausolosuhteet. Voimaloiden todellisen näkyvyyden varmistamiseksi alueiden maasto mallinnettiin ja niistä laadittiin leikkaustarkastelut ja tuloksia verrattiin kuvasovitemallinnuksiin. Kuvauspisteen tarkkuus kohteiden ollessa yli kahden – kolmen kilometrin etäisyydellä ei ole merkittävä. Suurempi merkitys on kohteen suunnalla.

Kuvausolosuhteet asettivat haasteita etenkin talvella (pääsy kuvauskohteisiin, valon vähyys). Esimerkiksi pilvisellä säällä otettuihin kuviin mallinnettaessa voimalat katoavat herkästi taustaan.



Olevia voimalaitoksia Tervolassa (n. 4 km kuvapistestä) Pilvisellä säällä vaaleat voimalat sulautuvat helposti taustaan.

Koska kuvasovitteet eivät ole täysin vastaa todellisuutta (mm. ihmissilmän polttovälin huomioiminen) , voidaankin ajatella, että laadittu kuvasovite näyttää sen miltä voimalat näyttäisivät tuulivoima-alueista otetuissa kuvissa, ei niinkään sitä miltä voimalat näyttäisivät ihmissilmälle.

Puusto, etenkin lähellä havaintopistettä peittää tehokkaasti suuretkin voimalaitokset.

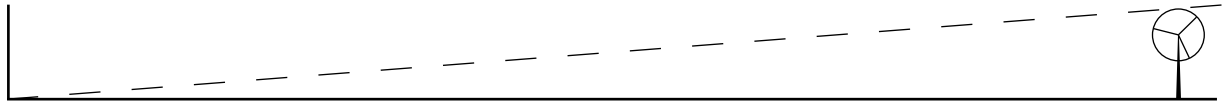

Kalliomäen kuvauspiste. Lähin puusto n. 70m päässä. Lähin voimalaitos n. 2.5 km. Voimalaitoksen kokonaiskorkeus n. 210 m. Katseen suunta sinisellä katkoviivalla.

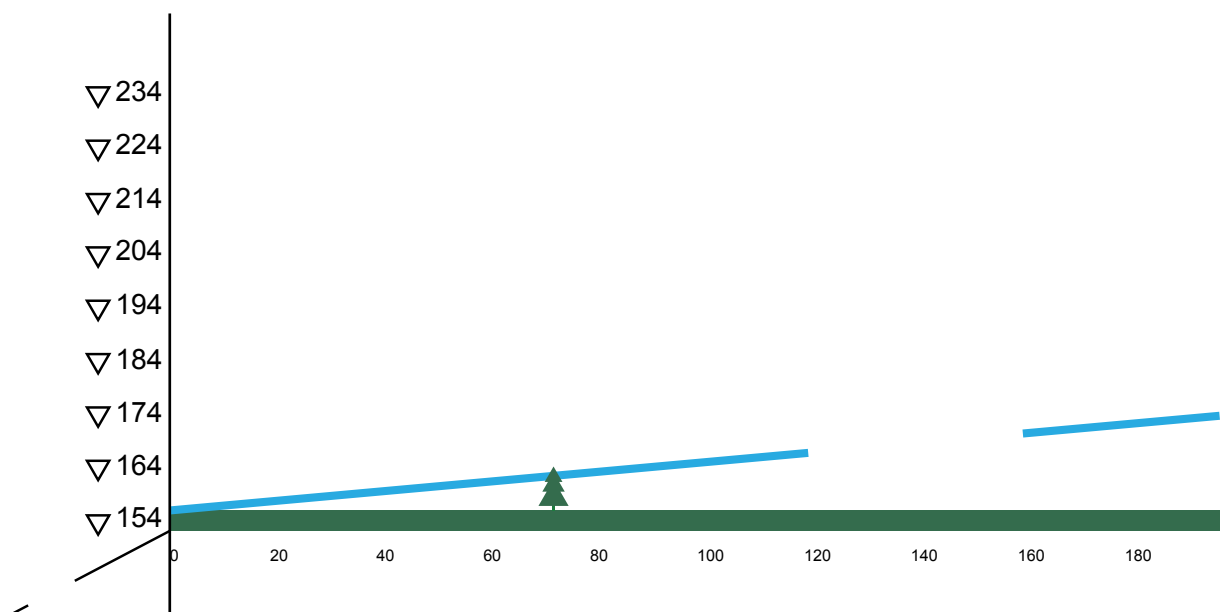

Osasuurennos leikkauksesta. Lähialueen puusto peittää suurelta osin voimalaitosten näkymisen.

Yleensä maastonmuodot eivät vaikuta merkittävästi suurten (200–210 m) voimalaitosten näkyvyyteen maisemassa. Merkittävämpi osuus on maiseman avoimuudella ja näkymien pituudella. Alle sadan metrin päässä katsomispisteestä oleva täysikasvuinen puusto peittää yleensä suuretkin voimalaitokset.

Havainnekuvat

Tuulivoima-alueet: Puolanka, Ristijärvi, Hyrynsalmi



Julkaisun pohjakartat © MML, sisältää Maanmittauslaitoksen maastokarttarasteri -aineistoa 5/2015 ja peruskartta-aineistoa 5/2015, Creative Commons Nimeä 4.0 Kansainvälinen -lisenssi (<http://creativecommons.org/licenses/by/4.0/deed.fi>).

Väyrylä (Puolanka)



Kuva Väyrylästä. Pohjakuva 22.6.2015 13:32. Canon 560 D Polttoväli 29 mm (kinofilmi), 1/200 s, F 9.11.

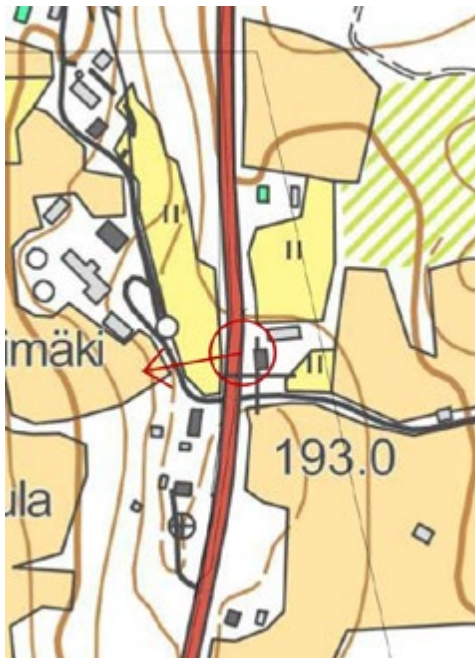

Kuvauspaikan sijainti ja likimääräinen suunta.

Uva (Ristijärvi)



Kuva Uvalta. Pohjakuva 11.3.2015 14:20. Canon 560 D Polttoväli 29 mm (kinofilmi), 1/320 s, F 9.93. Voimalaitokset (punaisella) jäivät pääosin puuston taakse.

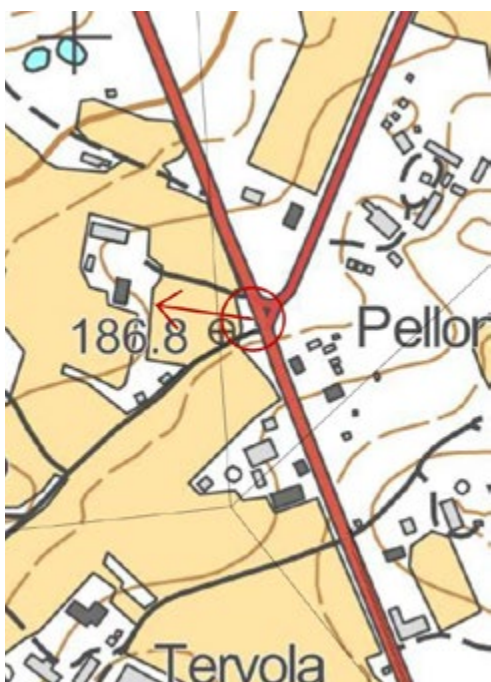

Kuvauspaikan sijainti ja likimääräinen suunta.

Hyrynsalmi



Kuva Hyrynsalmen uimarannalta. Pohjakuva 22.6.2015 15:00. Canon 560 D Polttoväli 29 mm (kinofilmi), 1/250 s, F 9.93. Voimalaitokset jäävät pääosin puuston taakse.



Kuvauspaikan sijainti ja likimääräinen suunta.

Hyrynsalmi 2



Kuva Hyrynsalmen kirkon p-alueen laidalta. Pohjakuva 22.6.2015 15:00. Canon 560 D Polttoväli 29 mm (kinofilmi), 1/250 s, F 9.93. Voimalaitokset jäävät pääosin vasemmalle puuston taakse.



Kuvauspaikan sijainti ja likimääräinen suunta.

Nalkki (Puolanka)



Kuva linja-autopysäkitä tiellä Kt 78. Pohjakuva 11.2.2015 15:00. Canon 560 D Polttoväli 29 mm (kinofilmi), 1/25 s, F 18.22. Voimalaitokset (punaisella) jäävät pääosin vasemmalle puuston taakse.



Kuvauspaikan sijainti ja likimääräinen suunta.

Somere (Puolanka)



Kuva Somerentien ja Väliahontien risteyksestä. Pohjakuva 11.2.2015 14:06. Canon 560 D Polttoväli 29 mm (kinofilm), 1/25 s, F 14.05. Voimalaitokset (punaisella) jäävät pääosin vasemmalle puuston taakse. Tien päässä näkyy yksi voimalaitos.



Kuvauspaikan sijainti ja likimääräinen suunta.

Kotila (Puolanka)



Kuva Kotilan kyläkaupan edustalta. Pohjakuva 22.6.2015 15:00. Canon 560 D Polttoväli 29 mm (ki-nofilmi), 1/400 s, F11.31. Voimalaitokset (punaisella) jäävät pääosin puuston taakse.



Kuvauspaikan sijainti ja likimääräinen suunta.

Tuulivoima-alueet: Sotkamo, Kajaani



Löytösensuo (Sotkamo)



Kuva metsäteiden risteyksestä/mutkasta. Pohjakuva 15.7.2015 14:40. Nikon D7100 Polttoväli 27 mm (kinofilmi), 1/320 s, F11. Voimalaitokset (punaisella) jäävät pääosin puuston taakse.



Kuvauspaikan sijainti ja likimääräinen suunta.

Sikosärkka (Sotkamo)



Kuva metsäteiden risteyksestä. Pohjakuva 15.7.2015 15:30. Nikon D7100 Polttoväli 27 mm (kino-filmi), 1/200 s, F11. Voimalaitokset jäävät vasemmalla pääosin puuston taakse.



Kuvauspaikan sijainti ja likimääräinen suunta.

Liuha (Sotkamo)



Kuva Liuhan talon läheltä. Pohjakuva 15.7.2015 13:23. Nikon D7100 Polttoväli 27 mm (kinofilm), 1/640 s, F13.



Kuvauspaikan sijainti ja likimääräinen suunta.

Polvilampi (Sotkamo)



Kuva metsätieltä lammen suuntaan. Pohjakuva 15.7.2015 14:12. Nikon D7100 Polttoväli 27 mm (kinofilm), 1/500 s, F11. Voimalat jäävät pääosin puuston taakse.



Kuvauspaikan sijainti ja likimääräinen suunta.

Hiisi (Sotkamo)



Kuva tieltä kohti rakennusryhmää. Pohjakuva 15.7.2015 13:06. Nikon D7100 Polttoväli 27 mm (ki-nofilmi), 1/640 s, F11. Voimalat (punaisella) jäävät pääosin puuston ja maastonmuotojen taakse. Voimalat (punaisella) jäävät pääosin puuston yms. taakse.



Kuvauspaikan sijainti ja likimääräinen suunta.

Komulanlampi (Sotkamo)



Kuva pellon laidalta kohti lampea. Pohjakuva 15.7.2015 10:43. Nikon D7100 Polttoväli 27 mm (ki-nofilmi), 1/800 s, F14. Voimalaitokset (punaisella) jäävät pääosin puuston yms. taakse.



Kuvauspaikan sijainti ja likimääräinen suunta.

Kalliomäki (Sotkamo)



Kuva pellon laidalta kohti metsänreunaa. Pohjakuva 8.7.2014 13:40. Canon 700D Polttoväli 38 mm (kinofilm), 1/800 s, F18. Voimalat jäävät pääosin puuston taakse.



Kuvauspaikan sijainti ja likimääräinen suunta.

Puhakka/Kyntölä (Sotkamo)



Kuva tien laidalta kohti etelää. Pohjakuva 8.7.2014 13:40. Nikon D7100 Polttoväli 52 mm (kinofilm), 1/400 s, F20. Voimalat jäävät pääosin puuston taakse.



Kuvauspaikan sijainti ja likimääräinen suunta.

Murtomäki (Kajaani)



Kuva rautatien ja tien risteyksestä. Pohjakuva 8.7.2014 9:38. Canon 700D Polttoväli 28 mm (kino-filmi), 1/640 s, F16. Voimalat (punaisella) jäävät pääosin puuston taakse.



Kuvauspaikan sijainti ja likimääräinen suunta.



Kainuun liitto



Kainuun tuulivoima- maakuntakaava

Vaikutukset Natura 2000 -verkoston alueisiin

Julkaisija:
Kainuun liitto
Kauppakatu 1
87100 KAJAANI
Puh. (08) 615 541
Faksi (08) 6155 4260
kainuunliitto@kainuu.fi
www.kainuunliitto.fi

Julkaisun valokuvat: Kainuun liitto

Julkaisun pohjakartat © MML, avoimen tietoaineiston lisenssi versio 1.0-1.5.2012.

B:10

ISBN 978-952-6685-28-1 (painettu)
ISBN 978-952-6685-29-8 (verkkajulkaisu)
ISSN-L 2323-752X
ISSN 2323-752X (painettu)
ISSN 2323-7538 (verkkajulkaisu)

Kajaani 2015

LIITE 7

Kainuun tuulivoima- maakuntakaava

Vaikutukset Natura 2000 -verkoston alueisiin

Kainuun liitto
2015

B:10

Sisällys

1. Johdanto	6
2. Aineisto ja menetelmät	8
3. Kainuun tuulivoimaloiden alueiden vaikutukset NATURA 2000-verkostoon	8
3.1. Iso Tuomivaara, tv-1 (Hyrynsalmi).....	8
3.1.1 Vorlokki (FI 1200 058).....	9
3.2. Lumivaara, tv-2 (Hyrynsalmi)	9
3.2.1 Säkkisenlatvansuo-Jännesuo-Lamminsuo ja Peuravaara (FI 1200 055).....	9
3.3. Kivivaara-Peuravaara, tv-3 (Hyrynsalmi, Suomussalmi).....	10
3.3.1 Joutensuon-Mustosensuon alue, Myllykoski ja Hiidenkirkko (FI1200054 SCI)	10
3.3.2 Säynäjäsuon-Matalasuon alue (FI 1200 712).....	10
3.3.3 Lökkisuo-Teerisuo (FI 1200 704).....	11
3.4. Piiparinmäki-Kokkosuo, tv-4 (Kajaani)	11
3.4.1 Pöntönsuo (FI 1200 902).....	12
3.4.2 Rimpineva-Matinneva (FI 1200 923).....	12
3.4.3 Törmäsenrimpi-Kolkanneva (FI1104408).....	12
3.4.4 Rumala-Kuvaja-Oudonrimmet (FI1200800).....	12
3.5. Murtomäki, tv-5 (Kajaani).....	13
3.5.1 Talaskankaan alue (FI 1200 901).....	13
3.6. Maaselänkangas, tv-7 (Kajaani).....	14
3.6.1 Kiiskinen ja Varissuo (FI 1200 100)	14
3.6.2 Varissuo (FI 1200 106).....	15
3.7. Teerivaara, tv-8 (Paltamo).....	16
3.7.1 Oulujärven saaret ja ranta-alueet (FI 1200 104).....	16
3.7.2 Oulujärven lintusaaret (FI 1200 105).....	16
3.8. Varsavaara, tv-9 (Paltamo, Puolanka).....	17
3.8.1 Ison Kaitaisen lehto (FI 1200 451)	17
3.9. Murtiovaara, tv-10 (Puolanka)	18
3.9.1 Kiiminkijoki (FI 1101 202).....	18
3.9.2 Saarijärven vanhat metsät (FI 1200 464).....	19
3.9.3 Mutalammen suot (FI 1200 400)	19
3.10. Kintasmäki-Iso Koirakangas, tv-11 (Puolanka).....	20
3.11. Sivakkalehto, tv-12 (Kajaani, Sotkamo).....	21
3.11.1 Talvivaara (FI1201 010)	21
3.11.2 Korsunrinne (FI1200 621)	22
3.12. Lamankangas-Valkeiskangas, tv-13 (Sotkamo)	23
3.12.1 Hiidenvaara-Löytösensuo (FI1200 623).....	23
3.12.2 Viltovaara (FI1200 624).....	24
3.13. Tuomaanmäki, tv-14 (Sotkamo).....	25
3.13.1 Hiidenvaara-Löytösensuo (FI1200 623).....	25
3.13.2 Piilopirtinaho-Marjomäki (FI0700 066).....	26
3.13.3 Pitkäsuo-Särkätakanen (FI0600 110).....	26
3.14. Ruoholamminlehto, tv-15 (Sotkamo)	27
3.14.1 Hiidenvaara-Löytösensuo (FI1200 623).....	27
3.14.2 Viltovaara (FI1200 624).....	28
4. Sähköjohdon yhteystarvermerkintöjen vaikutukset NATURA 2000 -verkostoon	29
5. Yhteenveto	29
Lähteet	31
Liitteet	32

1. Johdanto

Natura 2000 -verkosto suojaa monimuotoista luontoa. Suomessa verkosto kattaa viisi miljoonaa hehtaaria. Kokonaan tai osittain Kainuussa sijaitsevia Natura 2000 -alueita on 176 kappaletta (kuva 1). Natura-alueiden kokonaispinta-ala Kainuun rajojen sisällä on noin 171 218 ha. Tästä alasta vesialueita on noin 13 %. Kokonaisalasta noin 93 % sisältyy aiempiin luonnonsuojelualueisiin tai luonnonsuojeluohjelmien varauksiin. (Lähde: www.ymparisto.fi)

Luonnonsuojelulain (1096/1996) 64 a§ noudattaen Natura 2000 -verkostoon kuuluvan alueen suojelun perusteena olevia luonnonarvoja ei saa merkittävästi heikentää. Maankäyttö- ja rakennuslain (132/1999) 9 § mukaan kaavan tulee perustua riittäviin tutkimuksiin ja selvityksiin ja sitä laadittaessa on tarpeellisesti määrin selvitettävä kaavan toteuttamisen ympäristövaikutukset. Kainuun tuulivoimamaakuntakaavassa osoitetaan seudullisesti merkittävään tuulivoimatuotantoon parhaiten soveltuvat alueet. Alueiden muodostaminen ja rajausten periaatteet perustuvat Kainuussa laadittuihin selvityksiin, joissa on otettu huomioon muun muassa tuulisuus, sähköverkko, luonnonarvot (mm. linnusto) sekä ihmisiin kohdistuvat vaikutukset kuten maisematekijät. Maakuntakaavassa ei osoiteta yksittäisten tuulivoimaloiden sijaintia, vaan se tarkentuu yksityiskohtaisessa suunnittelussa. Kainuun tuulivoimamaakuntakaavassa osoitetaan tuulivoimaloiden alueiden lisäksi pääsähköjohdon yhteystarve niille tuulivoimaloiden alueille, joiden liittytäpiste on tiedossa vireillä olevissa hankkeissa.

Tässä raportissa käsitellään Kainuun tuulivoimamaakuntakaavan vaikutuksia niihin Natura 2000 -verkoston alueisiin, jotka sijaitsevat maakuntakaavassa osoitettujen tuulivoimaloiden alueiden ympäristössä. Kaikki maakuntakaavassa osoitetut tuulivoimaloiden alueet ja pääsähköjohdon yhteystarvemerkinnot sijaitsevat Natura 2000 -verkoston alueiden ulkopuolella. Natura 2000 -verkoston alueisiin kohdistuvia vaikutuksia on käsitelty maakuntakaavan edellyttämällä tarkastelutasolla.

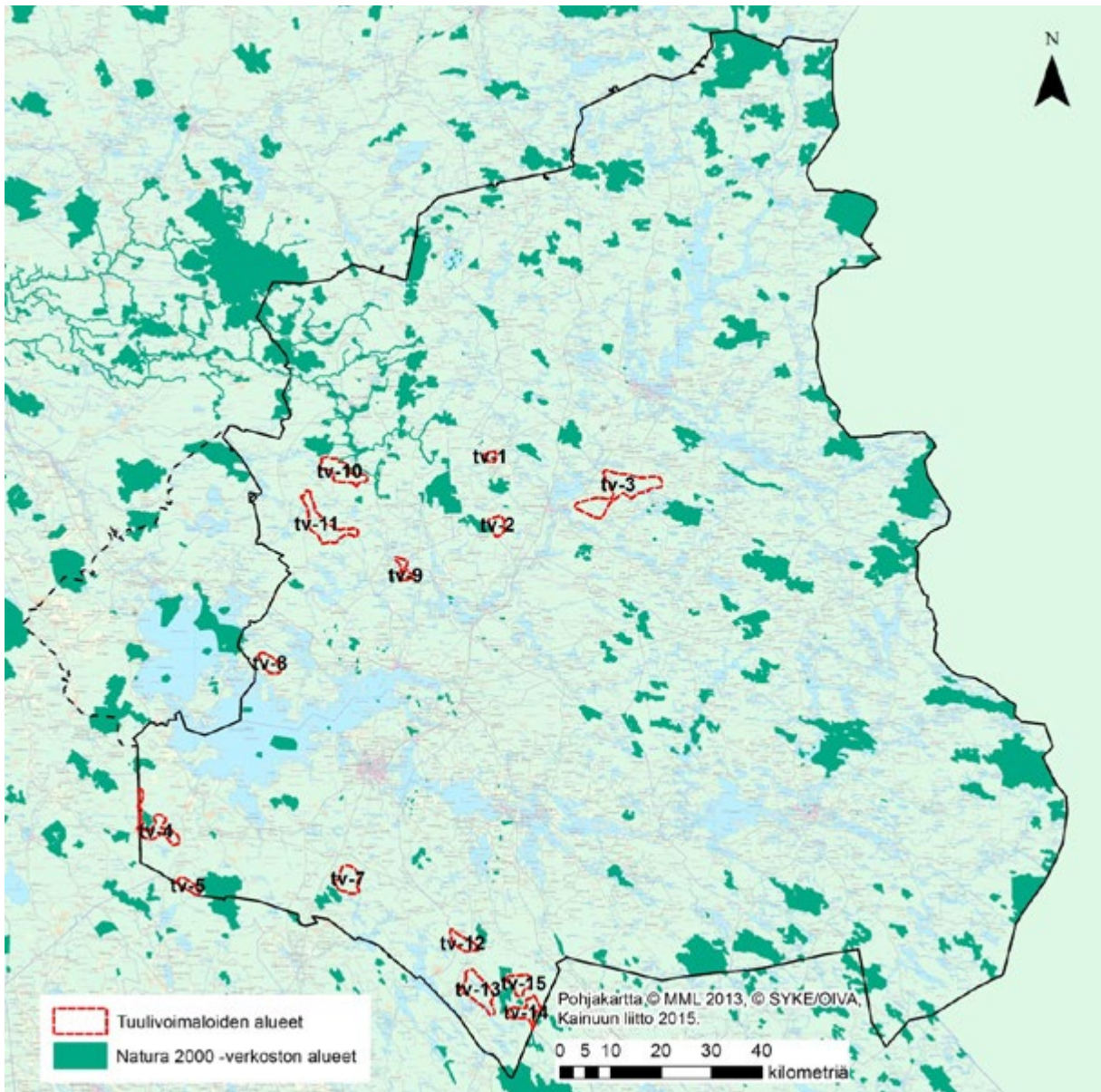

Kuva 1. Tuulivoimaloiden alueiden sijainti Kainuussa ja suhde Natura 2000 -verkoston alueisiin 2015.

2. Aineisto ja menetelmät

Kainuun tuulivoimamaakuntakaavan vaikutusten arviointi Natura 2000-verkoston alueisiin on toteutettu Kainuun liitossa asiantuntija-arviona yhteistyössä Kainuun ELY-keskuksen y-vastuualueen asiantuntijoiden kanssa. Arviointi suoritettiin pääosin paikkatietopohjaisina tarkasteluina sekä tukeutuen olemassa oleviin ympäristöhallinnon tietoaineistoihin: Ympäristöhallinnon Internet -sivut sekä Kainuun NATURA 2000 -verkoston hoidon ja käytön yleissuunnitelma. Tuulivoimahankkeiden ja yleiskaavoituksen yhteydessä on tehty tarkempia, aluekohtaisia Natura-arviointeja, joita on hyödynnetty myös tuulivoimamaakuntakaavan laatimisessa.

3. Kainuun tuulivoimaloiden alueiden vaikutukset NATURA 2000-verkostoon

3.1. Iso Tuomivaara, tv-1 (Hyrynsalmi)

Iso Tuomivaaran suunnittelualue sijaitsee Hyrynsalmen keskustasta noin 13 km luoteeseen ja noin 2 km Ukkohallan matkailukeskuksesta pohjoiseen. Puolangan keskusta sijaitsee noin 25 km alueesta luoteeseen. Alueen laajuus on noin 390 ha. Iso Tuomivaaran tuulivoimaloiden alueen välittömään läheisyyteen ei sijoitu Natura 2000-verkostoon kuuluvia kohteita. Lähin Natura-alue Vorlokki (F11200058, SCI) sijaitsee 3,2 kilometrin etäisyydellä tuulivoimaloiden alueesta (kuva 2).



Kuva 2. Tuulivoimaloiden alueen sijainti ja suhde Natura 2000-verkoston alueisiin.

3.1.1 Vorlokki (FI 1200 058)

Suunnittelualueetta lähin Natura 2000-alue, Vorlokki (FI1200058, SCI) sijaitsee suunnittelualueen eteläpuolella, Ukkohallan matkailukeskuksen takana noin 3,2 kilometrin etäisyydellä tuulivoimaloiden alueesta. Natura-alueen aluetyyppi on SCI, eli alue on suojeltu luontodirektiivin nojalla. Alue on vanhojen metsien suojeluohjelman kohde (AMO110162) ja merkittävä retkeilyalue. Iso Tuomivaaran tuulivoimaloiden alueen mahdollisesti toteutuessa Natura-alueen suojeluperusteena oleville luontodirektiivin liitteen I tai luontodirektiivin liitteen II lajeille ei arvioida kohdistuvan haitallisia vaikutuksia, koska hankkeen toiminnot eivät sijoitu Natura-alueelle. (Lähde: Iso Tuomivaaran tuulivoimahankkeen osayleiskaava, Kaavaehdotus, 2015)

3.2. Lumivaara, tv-2 (Hyrynsalmi)

Lumivaaran tuulivoimaloiden alue sijaitsee noin 10 kilometriä Hyrynsalmen keskustan lounaispuolella ja noin 17 kilometriä Ristijärven taajaman pohjoispuolella. Alueen laajuus on noin 880 ha. Lumivaaran tuulivoimaloiden alueen ympäristössä sijaitsee yksi Natura 2000 -aluekokonaisuus: Säkkinenlatvansuo-Jännesuo-Lamminsuo ja Peuravaara (FI 1200 055, SCI) (Kuva 3).



Kuva 3. Tuulivoimaloiden alueen sijainti ja suhde Natura 2000 -verkoston alueisiin.

3.2.1 Säkkinenlatvansuo-Jännesuo-Lamminsuo ja Peuravaara (FI 1200 055)

Säkkinenlatvansuo-Jännesuo-Lamminsuo ja Peuravaara (FI 1200 055, SCI) sijaitsee Lumivaaran suunnittelualueen välittömässä läheisyydessä länsipuolella ja runsaan 5 kilometrin etäisyydellä etelään Kivi-vaara-Peuravaaran suunnittelualueesta. Säkkinenlatvasuo, Jännesuo ja Lamminsuo ja Peuravaara on suojeltu luontodirektiivin mukaisena SCI-alueena. Säkkinenlatvasuo, Jännesuo ja Lamminsuo kuuluvat jo toteutettuun soidensuojeluohjelman alueeseen. Alueelle on ehdotettu pientä rajaustalajennusta, jotta soidensuojelualueen ulkopuolella sijaitseva lettorikon kasvupaikka saadaan liitettyksi suojelualueeseen. Rajaustalajennukseen liittyy kiinteästi Peuravaaran vanhojen metsien suojeluohjelman alue, joka toteutetaan luonnonsuojelulain nojalla. YVA-menettelyjen yhteydessä laaditun Natura-tarvearvioinnin mukaan tuulivoimaloiden alueen vaikutuksen Natura-alueeseen arvioidaan vähäiseksi ja luonnonsuojelulain 65 §:n mukaista Natura-arviointia ei katsota tarpeelliseksi. (Lähteet: Prokon Wind Energy Finland Oy, Hyrynsalmen Lumivaaran tuulivoimapuisto. Ympäristövaikutusten arviointiselostus, 2014 sekä Otsotuuli Oy. Lumivaaran tuulivoimahankkeen YVA-selostus, 2014)

3.3. Kivivaara-Peuravaara, tv-3 (Hyrynsalmi, Suomussalmi)

Kivivaara-Peuravaaran tuulivoimaloiden alue sijaitsee valtatie 5 itäpuolella Hyrynsalmen ja Suomussalmen kuntien alueella. Alueen laajuus on noin 5600 ha. Kivivaara-Peuravaaran tuulivoimaloiden alueen ympäristössä sijaitsee kolme Natura 2000 -aluetta: Joutensuon-Mustosensuon alue, Myllykoski ja Hiidenkirkko (FI1200054 SCI), Säynjäsuo-Matalasuon Natura-alue (FI 1200 712, SCI ja SPA), Lokkisuo-Teerisuon Natura-alue (FI 1200 704, SCI) (kuva 4).

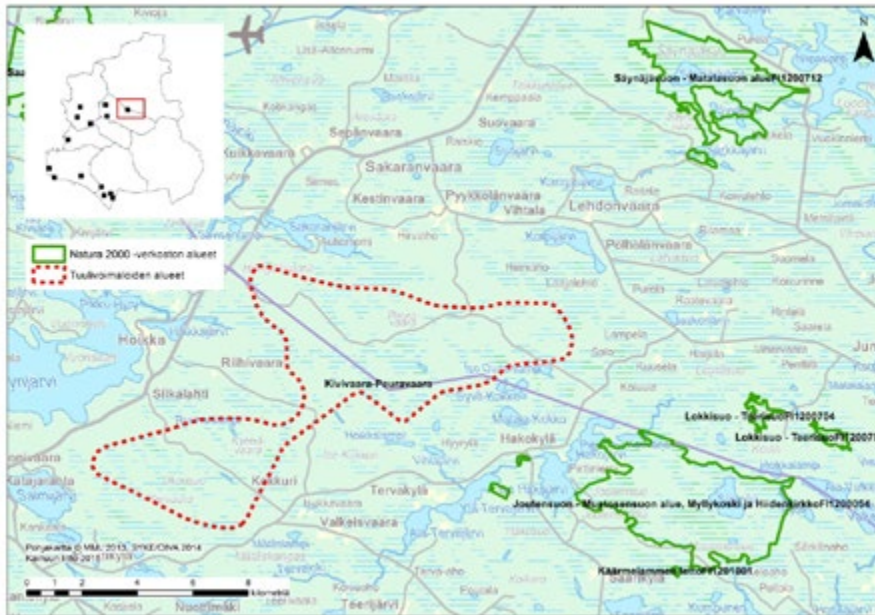

Kuva 4. Tuulivoimaloiden alueen sijainti ja suhde Natura 2000 -verkoston alueisiin.

3.3.1 Joutensuon-Mustosensuon alue, Myllykoski ja Hiidenkirkko (FI1200054 SCI)

Joutensuon-Mustosensuon alue, Myllykoski ja Hiidenkirkko (FI1200054, SCI) sijaitsee Kivivaara-Peuravaaran tuulivoimaloiden alueen länsipuolella. Alue on suojeltu luontodirektiivin mukaisena SCI-alueena. Natura-alue kuuluu myös soidensuojeluohjelmaan (SSO110423). Joutensuon-Mustosensuon laajennus sisältyy vanhojen metsien suojeluohjelmaan. Alueen suojelu toteutetaan lakisääteisenä luonnonsuojelualueena. Lähimmillään Natura-alue (Myllykosken alue) on noin 3000 m etäisyydellä tuulivoimaloiden alueesta. Alueelle YVA-menettelyssä laaditun Natura tarvearvioinnin mukaan alueen toteutuessa Natura-alueen suojeluperusteena oleville luontodirektiivin liitteen I luontotyypeille tai luontodirektiivin liitteen II lajille ei arvioida kohdistuvan haitallisia vaikutuksia, koska hankkeen toiminnot eivät sijoitu Natura-alueelle. Suojeluperusteena olevien luontotyyppien tyypillisten lintulajien reviirit ovat pieniä eikä niiden arvioida ulottuvan hankealueelle. (Lähde: Kivivaara-Peuravaara, tuulivoimapuiston ympäristövaikutusten arviointiselostus, Pöyry Finland Oy, 2013).

3.3.2 Säynjäsuo-Matalasuon alue (FI 1200 712)

Säynjäsuo-Matalasuon Natura-alue (FI 1200 712, SCI ja SPA) sijaitsee lähimmillään noin 7 kilometrin etäisyydellä Kivivaara-Peuravaaran alueesta pohjoiseen. Säynjäsuo-Matalasuon alue sisältyy soidensuojelun perusohjelmaan. Suurin osa alueesta on jo toteutettu soidensuojelualueena. Aluetta esitetään Natura-verkoston sekä luontodirektiivin perusteella että lintudirektiivin mukaisena linnustonsuojelualueena. Kohteen suojelu toteutuu luonnonsuojelulain ja vesilain nojalla. Natura-alueelle aiheutuu maksimissaan 45 dB:n meluvaikutus sekä varjon vilkkumisvaikutus. YVA-menettelyn yhteydessä laaditun Natura-arvioinnin

mukaan pitkän etäisyyden vuoksi ei Natura-alueen suojeltaviin luontotyyppeihin katsota kohdistuvan suoria fyysisiä tai tunnistettavissa olevia välillisiä vaikutuksia. Natura-alueen suojeluperusteena oleviin lintulajeihin kohdistuu mahdollinen heikentävä vaikutus siten, että lintujen riski törmätä tuulivoimaloihin esimerkiksi saalistus- tai muuttomatkoilla saattaa jossain määrin kohota. (Lähde: Kivivaara-Peuravaara, tuulivoimapuiston ympäristövaikutusten arviointiselostus, Pöyry Finland Oy, 2013).

3.3.3 Lokkisuo-Teerisuo (FI 1200 704)

Lokkisuo-Teerisuon Natura-alue (FI 1200 704, SCI) sijaitsee lähimmillään noin 5 kilometriä länteen Kivivaara-Peuravaaran suunnittelualueesta. Lokkisuo-Teerisuo on soidensuojelun perusohjelman kohde, joka on toteutettu soidensuojeluna. YVA-menettelyn mukaan Natura-alueelle ei arvioida aiheutuvan merkittäviä haitallisia vaikutuksia suunnittelualueelle suunnitellusta tuulivoimasta. (Lähde: Kivivaara-Peuravaara, tuulivoimapuiston ympäristövaikutusten arviointiohjelma, Pöyry Finland Oy, 2012).

3.4. Piiparinmäki-Kokkosuo, tv-4 (Kajaani)

Piiparinmäki-Kokkosuon tuulivoimaloiden alue sijaitsee noin 41 kilometriä Kajaanin keskustajamasta länteen. Alueen laajuus on noin 2260 ha. Tuulivoimaloiden alueen ympäristössä sijaitsee neljä Natura 2000 -aluekokonaisuutta, joihin Natura-arvioinnin tarveharkinta on tarkoituksenmukaista laatia: Pöntönsuo, Rimpineva-Matinneva, Törmäsenrimpi-Kolkanneva ja Rumala-Kuvaja-Oudonrimpi (kuva 5).



Kuva 5. Tuulivoimaloiden alueen sijainti ja suhde Natura 2000 -verkoston alueisiin.

3.4.1 Pöntönsuo (FI 1200 902)

Pöntönsuon Natura-alue (FI 1200902, SCI) sijaitsee Piiparinmäki-Kokkosuon suunnittelun alueen välittömässä läheisyydessä pohjoispuolella. Pöntönsuo on vanhojen metsien suojeluohjelman alue, joka toteutetaan luonnonsuojelulain nojalla. YVA-menettelyn yhteydessä laaditun Natura-arvioinnin mukaan suunnittelun alueella meneillään oleviin tuulipuistohankkeisiin ei liity sellaisia vaikutuksia, jotka heikentäisivät merkittävästi Natura-alueen suojeluperusteina olevia luontotyyppisiä. Pöntönsuon avoimille alueille, jotka jäävät tuulivoimaloiden keskelle, kohdistuu maisemavaikutuksia suhteellisen voimakkaasti. (Lähde: Piiparinmäki-Lammaslamminkangas, tuulivoimapuiston ympäristövaikutusten arviointiselostus, 2014).

3.4.2 Rimpineva-Matanneva (FI 1200 923)

Rimpinevan-Matannevan Natura-alue (FI1200923, SCI ja SPA) sijaitsee noin 3,7 kilometriä Piiparinmäki-Kokkosuon tuulivoimaloiden alueesta pohjoiseen. Alue on suojeltu sekä luonto- että lintudirektiivin nojalla (SCI/SPA-alue). Kohteeseen sisältyy myös erillinen Metsähallituksen aarnialue Matannevan länsipuolella. Rimpineva kuuluu soidensuojeluohjelmaan (SSO110351) ja Loukkukaarto vanhojen metsien suojeluohjelmaan (AMO000083). Tuulivoimayleiskaavan yhteydessä laaditun Natura-arvioinnin mukaan kokonaisuudessaan Natura-alueen suojeluperusteina oleviin lajeihin kohdistuvat vaikutukset ovat vähäisiä. (Lähde: Piiparinmäen tuulivoimapuiston osayleiskaavoitus. Kaavaehdotus 19.5.2015.)

3.4.3 Törmäsenrimpi-Kolkanneva (FI1104408)

Törmäsenrimpi-Kolkanneva Natura-alue (FI1104408, SCI ja SPA) sijaitsee tuulivoimaloiden alueen länsipuolella Pyhännän ja Siikalatvan alueilla. Natura-alue on suojeltu sekä luonto- että lintudirektiivin nojalla (SCI/SPA-alue). Alue on suojeltu soidensuojelualueena (SSA110066). Alueen laajuus on 2126 ha. Tuulivoimaosayleiskaavan yhteydessä laaditun Natura-arvioinnin mukaan kokonaisuudessaan Natura-alueen suojeluperusteina oleviin lajeihin kohdistuvat vaikutukset ovat vähäisiä. (Lähde: Piiparinmäen tuulivoimapuiston osayleiskaavoitus. Kaavaehdotus 19.5.2015.)

3.4.4 Rumala-Kuvaja-Oudonrimmet (FI1200800)

Rumala-Kuvaja-Oudonrimmet Natura-alue (FI1200800, SCI ja SPA) sijaitsee noin 12 kilometriä tuulivoimaloiden alueesta Vaalan ja Siikalatvan kuntien alueilla. Se on suojeltu sekä luonto- että lintudirektiivin nojalla (SCI/SPA). Alue kuuluu soidensuojelun ohjelmaan (SSO110350) ja alueen ydinosa (2890 ha) on suojeltu soidensuojelualueena (SSA110068). Koko alueen suojelu toteutetaan luonnonsuojelulla sekä luontodirektiiviin perustuen että lintudirektiivin mukaisena linnustonsuojelualueena. Vesiluonnon suojeleminen toteutuu vesilain nojalla. Alueen laajuus on yhteensä 4849 ha. Tuulivoimaloiden alueen etäisyydestä johtuen vaikutusten ei arvioida ulottuvan tuulivoimaloiden alueesta Natura-alueelle saakka. Myöskään Natura-alueella pesivien suojeluperusteina olevien lintulajien ei arvioida liikkuvan hankealueen suuntaan. Lisäksi arvioidaan, että yhteisvaikutukset Piiparinmäen ja lähellä Vaalan kunnassa sijaitsevan Metsälamminkankaan tuulivoimahankkeen kanssa Natura-alueeseen jäävät vähäisiksi (Lähde: Piiparinmäen tuulivoimapuiston osayleiskaavoitus. Kaavaehdotus 19.5.2015.) Metsälamminkankaan alueella on Vaalan kunnanvaltuustossa hyväksytty tuulivoimaosayleiskaava.

3.5. Murtomäki, tv-5 (Kajaani)

Murtomäen tuulivoimaloiden alue sijaitsee Kainuun ja Pohjois-Savon maakuntien rajalla noin 40 kilometriä Kajaanin kaupungista lounaaseen. Alue sijoittuu Isomäki-Vuolijoki –yhdistien (yt 8770, Keisarintie/Vuolijointie) kaakkoispuolelle. Tuulivoimaloiden alueen ympäristössä sijaitsee yksi Natura 2000 -aluekonaisuus: Talaskankaan alue (kuva 6).

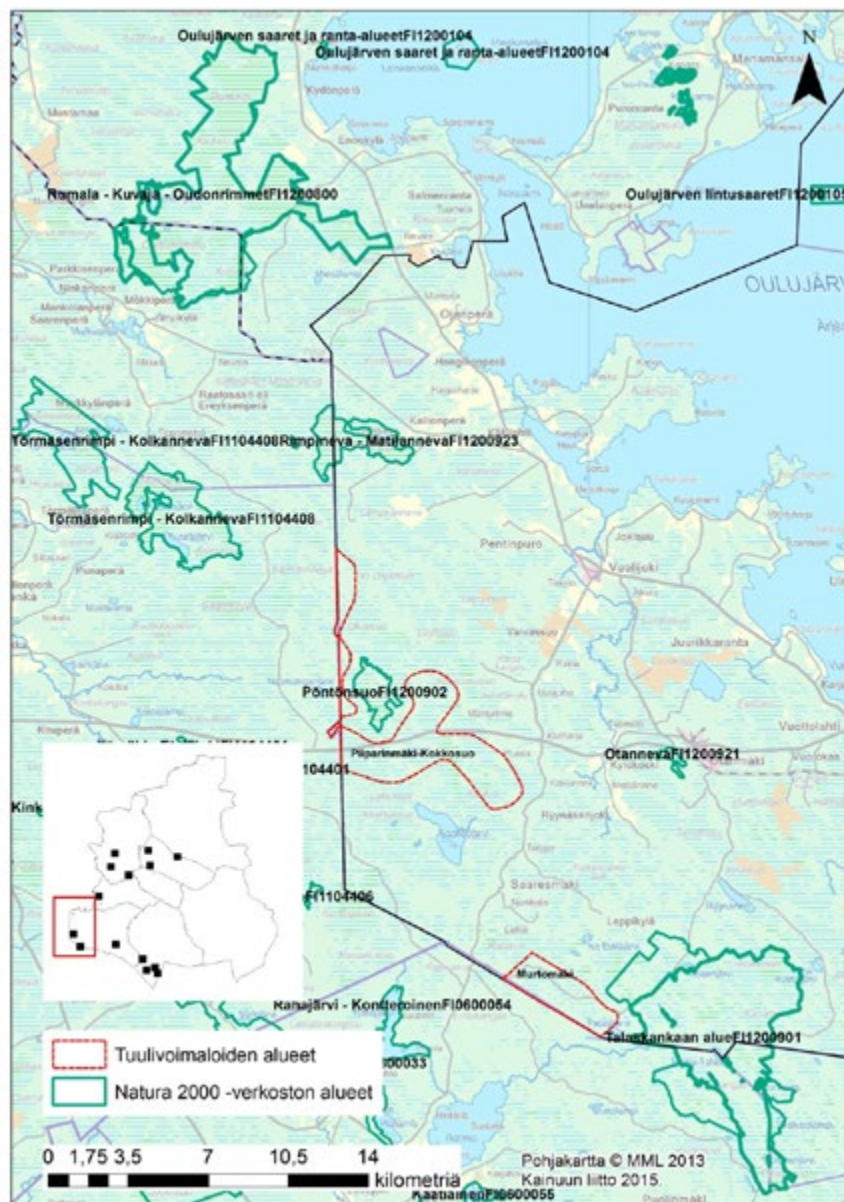

Kuva 6. Tuulivoimaloiden alueen sijainti ja suhde Natura 2000 -verkoston alueisiin.

3.5.1 Talaskankaan alue (FI 1200 901)

Talaskankaan Natura-alue (FI 1200 901, SCI) sijaitsee lähimmillään noin 0,5 kilometrin etäisyydellä idässä Murtomäen suunnittelualueesta Kajaanin ja Vieremän alueella. Suurin osa Talaskankaan rajauksesta on toteutettu luonnonsuojelualueena. Rajauksen sisällä on kolme yksityistä palstaa, joiden suojeleminen toteuttaa luonnonsuojelulain nojalla. Joutensuo on yksityismaan luonnonsuojelualue. Vesiluonnon suojelussa sovelletaan vesilain säännöksiä. Laajennusosassa on valtion maata. Lahopuustoisten vanhan metsän kuvioiden, soiden ja pienvesien luonnonarvot turvataan alue-ekologisen suunnittelun avulla met-

sälain nojalla. Talaskankaan Natura 2000-alue on sekä kansainvälisesti (IBA) että kansallisesti (FINIBA) arvokas lintualue.

Tuulivoimaosayleiskaavan ja YVA-menettelyn yhteydessä laaditun Natura-arvioinnin mukaan tuulivoimaloiden alueeseen ei liity sellaisia vaikutuksia, jotka heikentäisivät merkittävästi Natura-alueen suojeluperusteina olevia luontotyyppisiä tai lajeja. Natura-alueelle hankkeesta aiheutuvat vaikutukset kohdistuvat ensisijaisesti linnustoon. Linnustoon kohdistuvat vaikutukset (kohonnut törmäysriski, häiriövaikutus) jäävät kokonaisuudessaan arvioiden vähäisiksi. Suojeluperusteena oleville lintulajeille hanke aiheuttaa korkeintaan kohtalaisia heikentäviä vaikutuksia (mehiläishaukka). Natura-alueeseen tai Natura-suojelualueverkoston toimintaan ei kohdistu hankkeen yhteydessä sellaisia yhteisvaikutuksia, jotka heikentäisivät merkittävästi alueiden ekologista toimintaa ennakoitavissa olevassa tulevaisuudessa. (Lähde: Murtojärven tuulivoimapaiston osayleiskaavaluonnos 8.1.2015)

3.6. Maaselänkangas, tv-7 (Kajaani)

Maaselänkankaan tuulivoimaloiden alue sijaitsee Kajaanin kaupungin eteläosassa noin 20 km etäisyydellä kaupungin keskustasta. Alueen laajuus on noin 1920 ha. Maaselänkankaan tuulivoimaloiden alueen ympäristössä sijaitsee kaksi Natura 2000 -aluekokonaisuutta: Kiiskinen ja Varissuo (FI 1200 100) ja Varissuo (FI 1200 106) (Kuva 7).

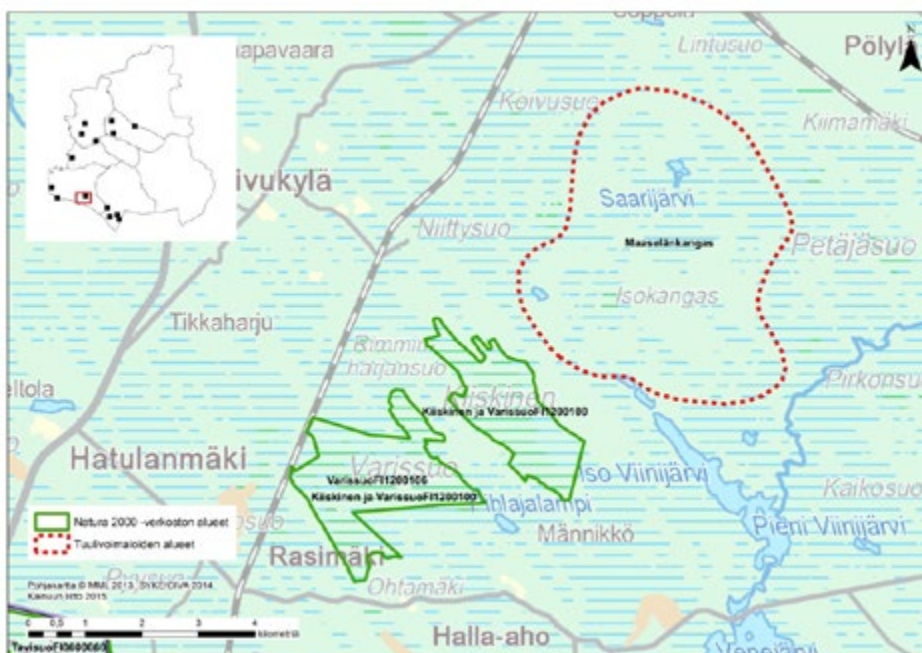

Kuva 7. Tuulivoimaloiden alueen sijainti ja suhde Natura 2000 -verkoston alueisiin.

3.6.1 Kiiskinen ja Varissuo (FI 1200 100)

Kiiskinen ja Varissuon kaksiosainen Natura-aluekokonaisuus (815 ha) sijaitsee tuulivoimaloiden alueen eteläpuolella lähimmillään noin 500 metrin etäisyydellä tuulivoimaloiden alueen rajasta. Alue on suojeltu luontodirektiivin mukaisena SCI-alueena, mutta se sisältää lintudirektiivin mukaisen SPA-alueen (Varissuo, FI 1200 106, SPA). Natura-aluekokonaisuuden Varissuota ehdotetaan Natura 2000 -verkostoon sekä luontodirektiivin perusteella että lintudirektiivin mukaisena linnustonsuojelualueena. Varissuo on lähimmillään 2,6 kilometrin etäisyydellä tuulivoimaloiden alueen rajasta. (ks. liite Natura tietolomakkeet)

Tuulivoimaloiden alueen eteläosa sijoittuu samalle valuma-alueelle kuin Kiiskinen, mutta siitä aiheu-

tuvan vaikutuksen Natura-alueen vesitalouteen arvioidaan jäävän vähäiseksi. Tuulivoimatuotanto voi jossain määrin vaikuttaa alueen virkistyskäyttöön mahdollisten maisema- ja välkevaikutusten takia.

Tuulivoimatuotannon merkittävimmät vaikutukset voivat kohdistua linnustoon. Mahdollisia vaikutuksia voivat olla voimaloista ja niiden rakentamisesta aiheutuvat häiriötekijät, voimaloiden estevaikutukset sekä tuulivoimaloiden linnuille aiheuttama törmäysriski. Vaikka tuulivoimaloiden alue sijaitsee Natura-alueen ulkopuolella, tuulivoimatuotannon linnustovaikutukset voivat ulottua rakentamisalueen ulkopuolelle. Natura-alueella esiintyy lintudirektiivin liitteen I lajeista ampumahaukka, kapustarinta, kurki, liro, sinisuohaukka ja suopöllö. Tuulivoimatuotannon mahdollinen haitallinen vaikutus ko. lajien suojelutasoon voidaan arvioida merkitykseltään vähäiseksi ottaen huomioon Varissuon etäisyyden (2,6 km) tuulivoimaloiden alueesta sekä ko. lajien esiintymisen Kainuussa ja koko maassa. Tuulivoimaloiden alueen ei arvioida vaikuttavan lintudirektiivin liitteen I tai muiden suojelullisesti merkittävien lajien suojelutasoon, eikä muuttavan olosuhteita siten, ettei lajien esiintyminen ja lisääntyminen ole pitkällä aikavälillä mahdollista. Tuulivoimatuotanto voisi lähinnä olla törmäysriski, mutta riskiä ei arvioida niin suureksi, että se voisi merkittävästi heikentää Natura-alueen suojeluarvoa.

Tuulivoimaloiden alue ei heikennä niitä Natura-alueen luontoarvoja, joiden suojelemiseksi alue on valittu Natura 2000-verkostoon. Tuulivoimatuotanto ei aiheuta muutoksia Natura-alueen nykyiseen maankäyttöön. Tuulivoimatuotanto ei heikennä suojeltavien luontotyyppien levinneisyyttä eikä myöskään muuta alueen luontotyyppien ekologisia olosuhteita tai ominaispiirteitä. Varsinaista luonnonsuojelulain 65 §:n mukaista Natura-arviointia ei ole tarvetta laatia.

3.6.2 Varissuo (FI 1200 106)

Varissuon (FI 1200 106, SPA SCI:n sisällä, 473 ha) Natura-alue sijaitsee tuulivoimaloiden alueen eteläpuolella lähimmillään noin 2,6 km etäisyydellä tuulivoimaloiden alueen rajasta. Alue on suojeltu lintudirektiivin mukaisena SPA-alueena. Varissuon Natura-alue sijaitsee Kiiskinen ja Varissuo (FI 1200 100) Natura 2000 -aluekokonaisuuden sisällä. Varissuo on linnustoltaan monipuolinen suo, jossa varsinkin varpuslintuja ja kahlaajia esiintyy runsaasti. Varissuo ei sisälly vahvistettuihin suojeluohjelmiin. Aluetta ehdotetaan Natura 2000 -verkostoon sekä luontodirektiivin perusteella että lintudirektiivin mukaisena linnustonsuojelualueena. Suojelu toteutetaan luonnonsuojelulain nojalla. (ks. liite Natura tietolomakkeet)

Tuulivoimaloiden alue sijoittuu Varissuon valuma-alueen ulkopuolelle ja siitä aiheutuvan vaikutuksen alueen vesitalouteen arvioidaan jäävän vähäiseksi. Tuulivoimatuotanto voi jossain määrin vaikuttaa alueen virkistyskäyttöön mahdollisten maisema- ja välkevaikutusten takia.

Tuulivoimatuotannon merkittävimmät vaikutukset voivat kohdistua linnustoon. Mahdollisia vaikutuksia voivat olla voimaloista ja niiden rakentamisesta aiheutuvat häiriötekijät, voimaloiden estevaikutukset sekä tuulivoimaloiden linnuille aiheuttama törmäysriski. Vaikka tuulivoimaloiden alue sijaitsee Natura-alueen ulkopuolella, tuulivoimatuotannon linnustovaikutukset voivat ulottua rakentamisalueen ulkopuolelle. Varissuolla esiintyy lintudirektiivin liitteen I lajeista ampumahaukka, kapustarinta, kurki, liro, sinisuohaukka ja suopöllö. Tuulivoimatuotannon mahdollinen haitallinen vaikutus ko. lajien suojelutasoon voidaan arvioida merkitykseltään vähäiseksi ottaen huomioon Varissuon etäisyyden (2,6 km) tuulivoimaloiden alueesta sekä ko. lajien esiintymisen Kainuussa ja koko maassa. Tuulivoimaloiden alueen ei arvioida vaikuttavan lintudirektiivin liitteen I tai muiden suojelullisesti merkittävien lajien suojelutasoon, eikä muuttavan olosuhteita siten, ettei lajien esiintyminen ja lisääntyminen ole pitkällä aikavälillä mahdollista. Tuulivoimatuotanto voisi lähinnä olla törmäysriski, mutta riskiä ei arvioida niin suureksi, että se voisi merkittävästi heikentää Natura-alueen suojeluarvoa.

Tuulivoimaloiden alue ei heikennä niitä Natura-alueen luontoarvoja, joiden suojelemiseksi alue on valittu Natura 2000-verkostoon. Tuulivoimatuotanto ei aiheuta muutoksia Natura-alueen nykyiseen maankäyttöön. Tuulivoimatuotanto ei heikennä suojeltavien luontotyyppien levinneisyyttä eikä myöskään muuta alueen luontotyyppien ekologisia olosuhteita tai ominaispiirteitä. Varsinaista luonnonsuojelulain 65 §:n mukaista Natura-arviointia ei ole tarvetta laatia.

3.7. Teerivaara, tv-8 (Paltamo)

Teerivaaran tuulivoimaloiden alue sijaitsee Paltamon kunnan länsiosassa noin 26 km kuntakeskuksesta valtatie 22 ja Oulujärven välisellä alueella. Alue sijoittuu Oulujärven ja Kivesjärven väliin siten, että lähin Kivesjärven lahti sijaitsee noin 1,4 km suunnittelualueen koillispuolella. Alueen laajuus on noin 1070 ha ja alue on nykyisellään metsätaloukskäytössä. Teerivaaran tuulivoimaloiden alueen ympäristössä sijaitsee kaksi Natura 2000 -aluetta: Oulujärven saaret ja ranta-alueet sekä Oulujärven lintusaaret (kuva 8).

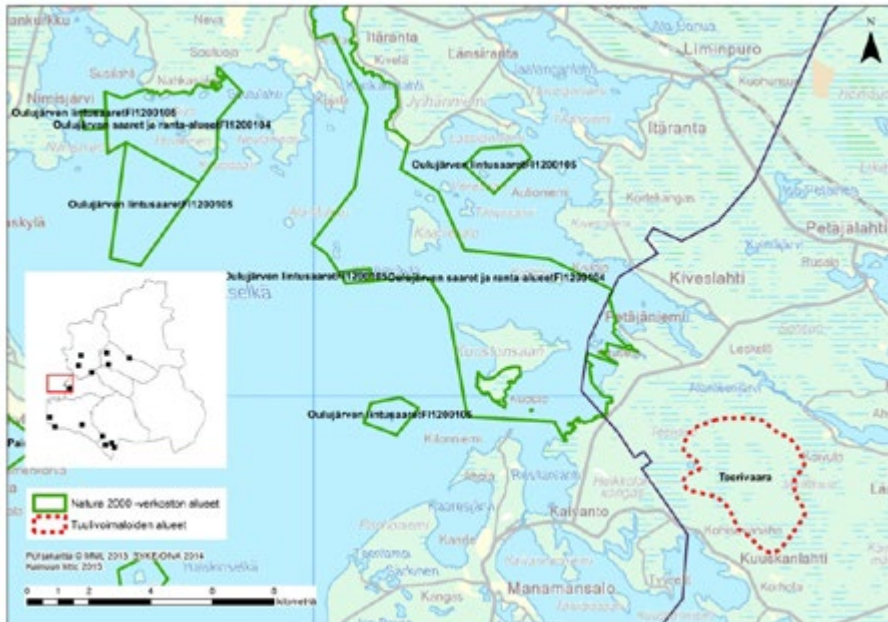

Kuva 8. Tuulivoimaloiden alueen sijainti ja suhde Natura 2000 -verkoston alueisiin.

3.7.1 Oulujärven saaret ja ranta-alueet (FI 1200 104)

Oulujärven saaret ja ranta-alueet Natura-alue (FI 1200 104, SCI, vieressä SPA tai SCI) kattaa useita erillisiä alueita Oulujärvellä. Natura-alueen osa-alue sijoittuu lähimmillään noin 3,8 kilometrin etäisyydelle länteen Teerivaaran suunnittelualueesta. Alueen suojeluperuste on luontodirektiivi (SCI). Osana Teerivaaran tuulivoimahankkeen YVA-menettelyä on laadittu luonnonsuojelulain 65 §:n mukaisen Natura-arvioinnin tarvearviointi Oulujärven saaret ja ranta-alueita (FI1200104, SCI). Laaditun Natura-tarvearvioinnin mukaan Oulujärven saaret ja ranta-alueet Natura-alueelle ei arvioida aiheutuvan merkittäviä haitallisia vaikutuksia suunnittelualueille suunnitellusta tuulivoimasta. (Lähde: Teerivaaran tuulivoimahanke. Teerivaaran tuulivoimahankkeen YVA-selostus, 2014).

3.7.2 Oulujärven lintusaaret (FI 1200 105)

Oulujärven lintusaarten Natura-alueen osa-alueita (FI 1200 105, SPA, vieressä SCI tai SPA) sijaitsee lähimmillään noin 5 kilometrin etäisyydellä Teerivaaran suunnittelualueen länsi- ja eteläpuoleilla. Oulujärven lintusaarista on tarkoitus muodostaa luonnonsuojelulain ja lintudirektiivin mukainen linnustonsuojelualue. Retkeilyalueeseen kuuluvien saarten suojelutavoitteet toteutuvat retkeilyalueen määräysten kautta. Vesialueilla suojelutavoitteet toteutetaan vesilain nojalla. Oulujärven luodot ovat arvokkaita linnuston, erityisesti lokkilintujen ja kahlaajien pesimäpaikkoja. Osana Teerivaaran tuulivoimahankkeen YVA-menettelyä on laadittu luonnonsuojelulain 65 §:n mukaisen Natura-arvioinnin mukaan Natura-alueelle ei arvioida aiheutuvan merkittäviä haitallisia vaikutuksia suunnittelualueelle suunnitellusta tuulivoimasta. (Lähde: Teerivaaran tuulivoimahanke. Teerivaaran tuulivoimahankkeen YVA-selostus, 2014)

3.8. Varsavaara, tv-9 (Paltamo, Puolanka)

Varsavaaran suunnittelualue sijaitsee noin 18 kilometriä Paltamon keskustaajamasta pohjoiseen, noin 16 kilometriä Ristijärven keskustaajamasta luoteeseen ja noin 32 kilometriä Puolangan keskustaajamasta etelään. Alue sijaitsee Puolangan ja Paltamon kuntien rajalla kantatie 78:n itäpuolella. Varsavaaran suunnittelualue on pinta-alaltaan noin 750 ha ja alue on nykyisellään metsätalouskäytössä. Varsavaaran tuulivoimaloiden alueen ympäristössä sijaitsee yksi Natura 2000 -alue: Ison Kaitasen lehto (FI 1200 451) (kuva 9).



Kuva 9. Tuulivoimaloiden alueen sijainti ja suhde Natura 2000 -verkoston alueisiin.

3.8.1 Ison Kaitaisen lehto (FI 1200 451)

Ison Kaitaisen lehdon Natura-alue (FI 1200 106, SCI, 15 ha) Natura-alue sijaitsee tuulivoimaloiden alueen lounaispuolella lähimmillään noin 0,8 km etäisyydellä tuulivoimaloiden alueen rajasta. Alue on suojeltu luontodirektiivin mukaisena SCI-alueena. Natura-alueen luontodirektiivin luontotyyppinä ovat letot, boreaaliset lehdot ja puustoiset suot. Luontodirektiivin liitteen II lajeista alueella esiintyy uhanalaista myyränporrasta. (ks. liite Natura tietolomakkeet)

Tuulivoimaloiden alue on osittain samalla valuma-alueella Natura-alueen kanssa, mutta mahdollisen vaikutuksen Natura-alueen vesitalouteen arvioidaan jäävän vähäiseksi. Mahdollinen vaikutus Natura-alueen vesitalouteen voi koskea suhteellisen lyhytaikaista tuulivoimaloiden rakennusvaihetta ja voidaan ottaa huomioon tarkemmassa suunnittelussa.

Tuulivoimaloiden alue ei heikennä niitä Natura-alueen luontoarvoja, joiden suojelemiseksi alue on valittu Natura 2000-verkostoon. Tuulivoimatuotanto ei aiheuta muutoksia Ison Kaitasen lehdon Natura-alueen nykyiseen maankäyttöön. Tuulivoimaloiden alue ei heikennä suojeltavien luontotyyppien levinneisyyttä eikä myöskään muuta alueen luontotyyppien ekologisia olosuhteita tai ominaispiirteitä. Varsinaista luonnonsuojelulain 65 §:n mukaista Natura-arviointia ei ole tarvetta laatia.

3.9. Murtiovaara, tv-10 (Puolanka)

Murtiovaaran suunnittelualue sijaitsee Puolangan kunnassa, kantatie 78 länsipuolella. Alueesta pohjoiseen sijoittuvaan Puolangan keskustaajamaan on alueelta lähimmillään noin 11 kilometriä ja alueesta etelään sijoittuvaan Paltamon keskustaajamaan noin 35 kilometriä. Alueen laajuus on noin 2480 hehtaaria. Murtiovaaran tuulivoimaloiden alueen ympäristössä sijaitsee kolme Natura 2000 -aluetta: Kiiminkijoki (FI 1101 202), Saarijärven vanhat metsät (FI 1200 464) ja Mutalammen suot (FI 1200 400) (kuva 10).

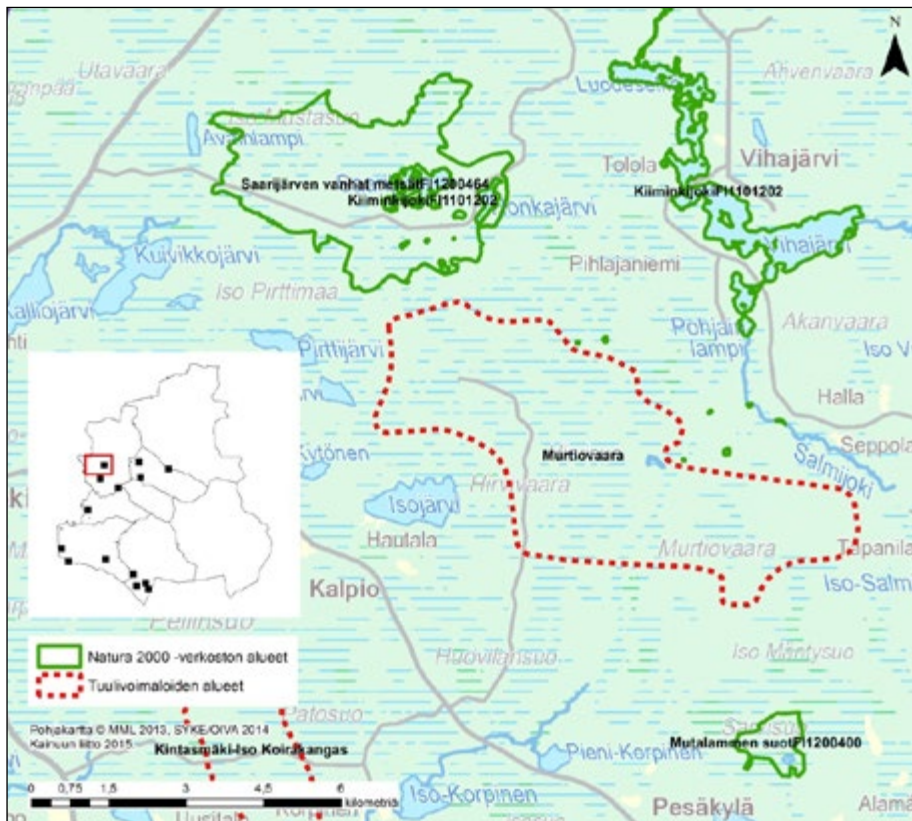

Kuva 10. Murtiovaaran suunnittelualueen sijainti suhteessa ympäristön Natura 2000 -verkoston alueisiin.

3.9.1 Kiiminkijoki (FI 1101 202)

Kiiminkijoen Natura 2000 -aluekokonaisuuteen (FI 1101 202, SCI) kuuluvia järviä ja jokia sijaitsee Murtiovaaran suunnittelualueen pohjois- ja itäpuolen välittömässä läheisyydessä lähimmillään 140 metrin etäisyydellä. Kiiminkijoen Natura 2000 -verkoston aluekokonaisuus on suojeltu luontodirektiivin nojalla SCI-alueena. (ks. liite Natura tietolomakkeet) Tuulivoimaloiden alue sijoittuu vedenjakajalle pääosin samalle valuma-alueelle kuin osa Kiiminkijoen Natura-alueella. Tuulivoimatuotannosta aiheutuvan vaikutuksen Natura-alueen vesitalouteen arvioidaan jäävän vähäiseksi, sillä tuulivoimaloiden alue ei sijaitse Natura-alueella ja tuulivoimatuotannon mahdollinen vesitalouteen kohdistuva vaikutus rajoittuu vain pieneen osaan Kiiminkijoen laajaa valuma-aluekokonaisuutta. Mahdollinen vaikutus Natura-alueen vesitalouteen voi koskea suhteellisen lyhytaikaista tuulivoimaloiden rakennusvaihetta ja voidaan ottaa huomioon tarkemmassa suunnittelussa. Tuulivoimatuotanto voi jossain määrin vaikuttaa alueen virkistyskäyttöön mahdollisten maisema- ja välkevaikutusten takia.

Tuulivoimaloiden alue ei heikennä niitä Natura-alueen luontoarvoja, joiden suojelemiseksi alue on valittu Natura 2000-verkostoon. Tuulivoimaloiden alue ei heikennä suojeltavien luontotyyppien levinneisyyttä eikä myöskään muuta alueen luontotyyppien ekologistia olosuhteita tai ominaispiirteitä. Varsinaista luonnonsuojelulain 65 §:n mukaista Natura-arviointia ei ole tarvetta laatia.

3.9.2 Saarijärven vanhat metsät (FI 1200 464)

Saarijärven vanhat metsät Natura-alueen (FI 1200 464, SCI, 1355 ha) sijaitsee tuulivoimaloiden alueen pohjoispuolella lähimmillään noin 500 metriä tuulivoimaloiden alueesta. Alue on suojeltu luontodirektiivin mukaisena SCI-alueena. Alue on vanhojen metsien suojeluohjelman kohde. Suojelu toteutetaan luonnonsuojelulain ja vesilain nojalla. Natura-alueella esiintyy luontodirektiivin liitteen II lajeista saukko. (ks. liite Natura tietolomakkeet)

Tuulivoimaloiden alueen pohjoisosa sijoittuu vähäisessä määrin samalle valuma-alueelle kuin Saarijärven vanhojen metsien Natura-alue, mutta siitä aiheutuvan vaikutuksen Natura-alueen vesitalouteen arvioidaan jäävän vähäiseksi. Tuulivoimatuotanto voi jossain määrin vaikuttaa alueen virkistyskäyttöön kalastusretkeilyalueena mahdollisten maisema- ja välkevaikutusten takia.

Tuulivoimatuotannon merkittävimmät vaikutukset voivat kohdistua linnustoon. Mahdollisia vaikutuksia voivat olla voimaloista ja niiden rakentamisesta aiheutuvat häiriötekijät, voimaloiden estevaikutukset sekä tuulivoimaloiden linnuille aiheuttama törmäysriski. Vaikka tuulivoimaloiden alue sijaitsee Natura-alueen ulkopuolella, tuulivoimatuotannon linnustovaikutukset voivat ulottua rakentamisalueen ulkopuolelle. Saarijärven vanhojen metsien Natura-alueella esiintyy lintudirektiivin liitteen II lajeista kuikka, laulujoutsen ja liro. Tuulivoimatuotannon mahdollinen haitallinen vaikutus ko. lajien suojelutasoon voidaan arvioida merkitykseltään vähäiseksi ottaen huomioon ko. lajien esiintymisen Kainuussa ja koko maassa. Murtiovaaran tuulivoimaloiden alueen ei arvioida vaikuttavan lintudirektiivin liitteen II tai muiden suojelullisesti merkittävien lajien suojelutasoon, eikä muuttavan olosuhteita siten, että lajien esiintyminen ja lisääntyminen ole pitkällä aikavälillä mahdollista. Tuulivoimatuotanto voisi lähinnä olla törmäysriski, mutta riskiä ei arvioida niin suureksi, että se voisi merkittävästi heikentää Natura-alueen suojeluarvoa.

Tuulivoimaloiden alue ei heikennä niitä Natura-alueen luontoarvoja, joiden suojelemiseksi alue on valittu Natura 2000-verkostoon. Tuulivoimaloiden alue ei heikennä suojeltavien luontotyyppien levinneisyyttä eikä myöskään muuta alueen luontotyyppien ekologistia olosuhteita tai ominaispiirteitä. Varsinaista luonnonsuojelulain 65 §:n mukaista Natura-arviointia ei ole tarvetta laatia.

3.9.3 Mutalammen suot (FI 1200 400)

Mutalammen soiden Natura -alue (FI 1200 400, SCI, 102 ha) sijaitsee tuulivoimaloiden alueen eteläpuolella lähimmillään noin 2 200 metriä Murtiovaaran suunnittelualueesta. Alue on suojeltu luontodirektiivin mukaisena SCI-alueena. Alue ei kuulu valtakunnallisiin suojeluohjelmiin. Suojelu on tarkoitus toteuttaa luonnonsuojelulain ja vesilain nojalla. (ks. liite Natura tietolomakkeet) Tuulivoimaloiden alueen eteläosa sijoittuu vähäisessä määrin samalle valuma-alueelle kuin Mutalammen soiden Natura-alue, mutta siitä aiheutuvan vaikutuksen Natura-alueen vesitalouteen arvioidaan jäävän vähäiseksi. Tuulivoimatuotanto voi jossain määrin vaikuttaa alueen virkistyskäyttöön mahdollisten maisema- ja välkevaikutusten takia.

Tuulivoimatuotannon merkittävimmät vaikutukset voivat kohdistua linnustoon. Mahdollisia vaikutuksia voivat olla voimaloista ja niiden rakentamisesta aiheutuvat häiriötekijät, voimaloiden estevaikutukset sekä tuulivoimaloiden linnuille aiheuttama törmäysriski. Vaikka tuulivoimaloiden alue sijaitsee Natura-alueen ulkopuolella, tuulivoimatuotannon linnustovaikutukset voivat ulottua rakentamisalueen ulkopuolelle. Natura-alueella esiintyy lintudirektiivin liitteen I lajeista kalatiira, kapustarinta, kurki, laulujoutsen, liro ja suokukko. Tuulivoimatuotannon mahdollinen haitallinen vaikutus ko. lajien suojelutasoon voidaan arvioida merkitykseltään vähäiseksi ottaen huomioon Natura-alueen etäisyyden (2,2 km) tuulivoimaloiden alueesta ja ko. lajien levinneisyyden Kainuussa ja Suomessa. Tuulivoimaloiden alueen ei arvioida vaikuttavan lintudirektiivin liitteen I tai muiden suojelullisesti merkittävien lajien suojelutasoon, eikä muuttavan olosuhteita siten, ettei lajien esiintyminen ja lisääntyminen ole pitkällä aikavälillä mahdollista. Tuulivoimatuotanto voisi lähinnä olla törmäysriski, mutta riskiä ei arvioida niin suureksi, että se voisi merkittävästi heikentää Natura-alueen suojeluarvoa.

Tuulivoimaloiden alueen etäisyys Natura-alueeseen huomioon ottaen sen ei arvioida heikentävän niitä Natura-alueen luontoarvoja, joiden suojelemiseksi alue on valittu Natura 2000-verkostoon. Tuulivoimaloi-

den alue ei heikennä suojeltavien luontotyyppien levinneisyyttä eikä myöskään muuta alueen luontotyyppien ekologisia olosuhteita tai ominaispiirteitä. Varsinaista luonnonsuojelulain 65 §:n mukaista Natura-arviointia ei ole tarvetta laatia.

3.10. Kintasmäki-Iso Koirakangas, tv-11 (Puolanka)

Kintasmäki - Iso Koirakankaan tarkastelualue sijaitsee Puolangalla, kantatie 78 länsipuolella. Alueesta pohjoiseen sijoittuvaan Puolangan keskustaajamaan on alueelta lähimmillään noin 20 kilometriä ja alueesta etelään sijoittuvaan Paltamon keskustaajamaan runsaat 25 kilometriä. Tarkastelualueen laajuus on noin 3370 hehtaaria. Alue on pääosin metsäpeitteistä ja alueella on joitakin vaaroja ja järviä. Kintasmäki - Iso Koirakangas tuulivoimaloiden alueen läheisyydessä ei sijaitse Natura 2000 -verkoston alueita. Lähimpään Natura 2000 -verkoston alueeseen on yli 5 kilometrin etäisyys (kuva 11).

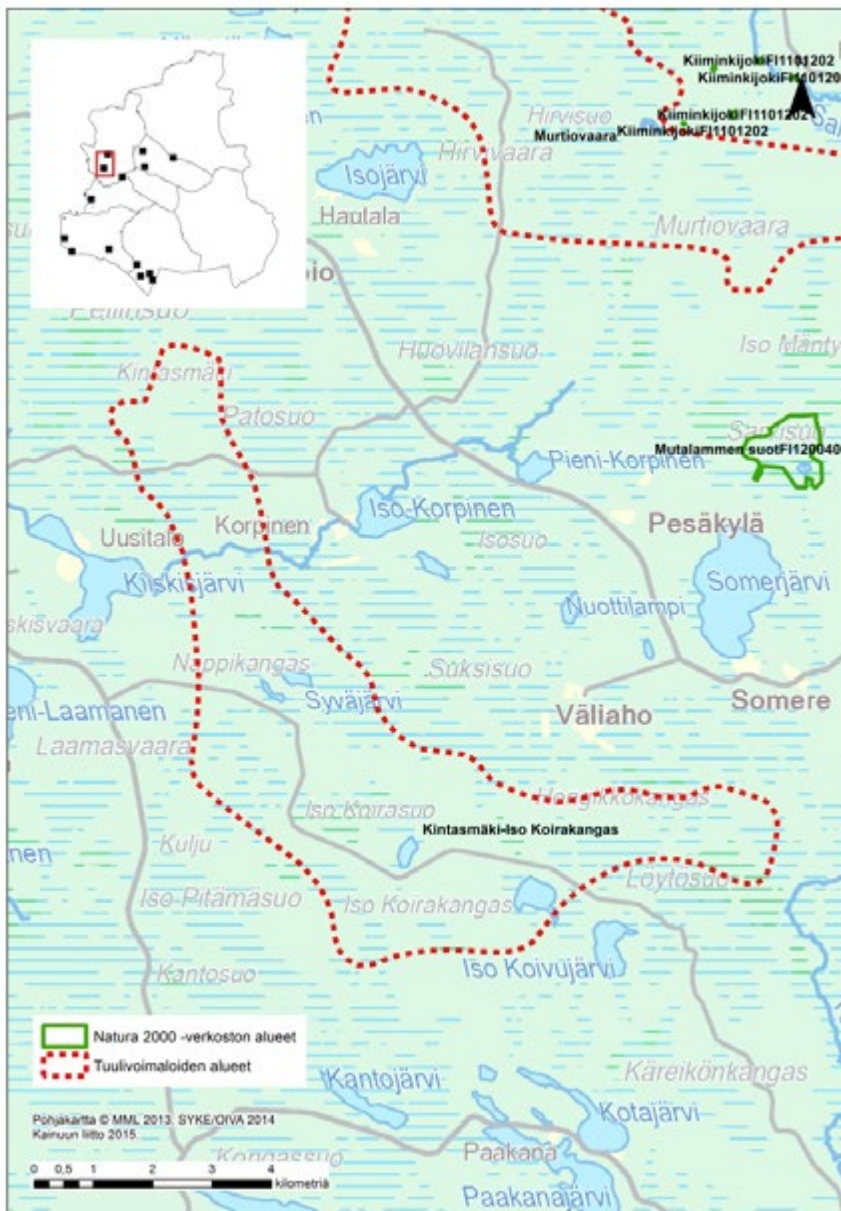

Kuva 11. Tuulivoimaloiden alueen sijainti ja suhde Natura 2000 -verkoston alueisiin.

3.11. Sivakkalehto, tv-12 (Kajaani, Sotkamo)

Sivakkalehdon tuulivoimaloiden alue sijaitsee Kajaanin ja Sotkamon rajalla noin 26 km etäisyydellä lähimpään keskustaajamaan Vuokattiin ja noin 28 km Sotkamoon. Suunnittelualueen laajuus on noin 1190 ha. Tuulivoimaloiden alueen ympäristössä sijaitsee kaksi Natura 2000 -verkoston aluetta: Talvivaara (FI1201010) ja Korsunrinne (FI1200624) (kuva 12).

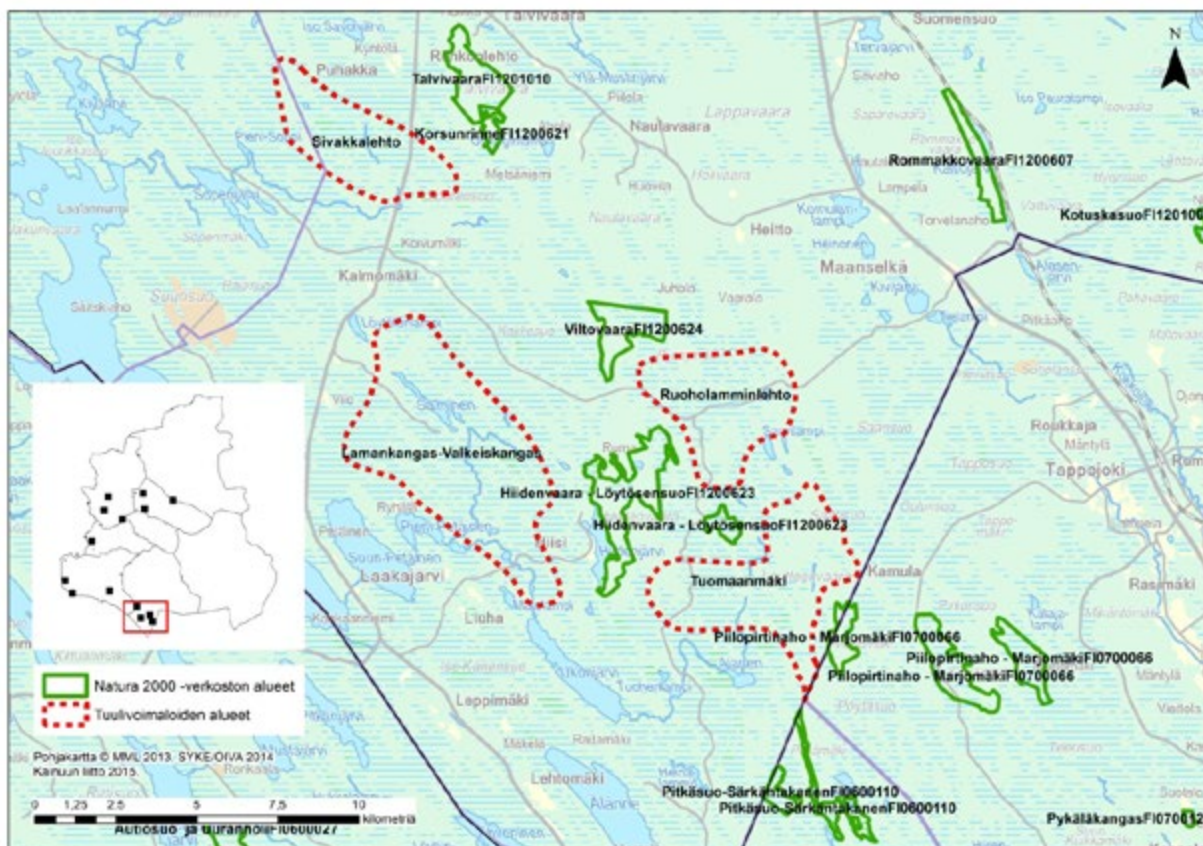

Kuva 12. Tuulivoimaloiden alueen sijainti ja suhde Natura 2000 -verkoston alueisiin.

3.11.1 Talvivaara (FI1201 010)

Talvivaaran Natura-aluekokonaisuus (FI1201 010, 284 ha) sijaitsee tuulivoimaloiden alueen itäpuolella lähimmillään noin 1 500 metrin etäisyydellä tuulivoimaloiden alueen rajasta. Alue on suojeltu luontodirektiivin mukaisena SCI-alueena. Talvivaara ei ole mukana valtakunnallisissa suojeluohjelmissa. Alueen suojelun toteutustapana on metsälaki ja alue-ekologinen suunnitelma. (ks. liite Natura tietolomakkeet)

Tuulivoimaloiden alue sijoittuu Natura-alueen valuma-alueen ulkopuolelle ja siitä aiheutuva vaikutus Natura-alueen vesitalouteen arvioidaan jäävän vähäiseksi. Tuulivoimatuotanto voi jossain määrin vaikuttaa alueen virkistyskäyttöön mahdollisten maisema- ja välkevaikutusten takia.

Tuulivoimatuotannon merkittävimmät vaikutukset voivat kohdistua linnustoon. Mahdollisia vaikutuksia voivat olla voimaloista ja niiden rakentamisesta aiheutuvat häiriötekijät, voimaloiden estevaikutukset sekä tuulivoimaloiden linnuille aiheuttama törmäysriski. Vaikka tuulivoimaloiden alue sijaitsee Natura-alueen ulkopuolella, tuulivoimatuotannon linnustovaikutukset voivat ulottua rakentamisalueen ulkopuolelle. Natura-alueella esiintyy lintudirektiivin liitteen I lajeista mehiläishaukka, metso, palokärki, pohjantikka ja pyy. Tuulivoimatuotannon mahdollinen haitallinen vaikutus ko. lajien suojelutasoon voidaan arvioida merkitykseltään vähäiseksi ottaen huomioon ko. lajien esiintymisen Kainuussa ja koko maassa. Tuulivoimaloiden alueen ei arvioida vaikuttavan lintudirektiivin liitteen I tai muiden suojellisesti merkittävien lajien suojelutasoon, eikä muuttavan olosuhteita siten, ettei lajien esiintyminen ja lisääntyminen ole pitkällä aikavälillä mahdollista. Tuulivoimatuotanto voisi

lähinnä olla törmäysriski, mutta riskiä ei arvioida niin suureksi, että se voisi merkittävästi heikentää Natura-alueen suojeluarvoa.

Tuulivoimaloiden alue ei heikennä niitä Natura-alueen luontoarvoja, joiden suojelemiseksi alue on valittu Natura 2000-verkoston. Tuulivoimatuotanto ei heikennä suojeltavien luontotyyppien levinneisyyttä eikä myöskään muuta alueen luontotyyppien ekologisia olosuhteita tai ominaispiirteitä. Varsinaista luonnonsuojelulain 65 §:n mukaista Natura-arviointia ei ole tarvetta laatia.

3.11.2 Korsunrinne (FI1200 621)

Korsunrinteen Natura-alue (FI1200 621, SCI, 51 ha) sijaitsee tuulivoimaloiden alueen itäpuolella lähimmillään noin 1 200 metrin etäisyydellä tuulivoimaloiden alueen rajasta. Alue on suojeltu luontodirektiivin mukaisena SCI-alueena. (ks. liite Natura tietolomakkeet) Tuulivoimaloiden alue sijoittuu samalle valuma-alueelle kuin Natura-alue, mutta siitä aiheutuvan vaikutuksen Natura-alueen vesitalouteen arvioidaan jäävän vähäiseksi. Valuma-alueen purkupiste on Natura-alueelta poispäin tuulivoimaloiden alueen jäädessä Natura-alueen ja purkupisteen väliin. Tuulivoimatuotanto voi jossain määrin vaikuttaa alueen virkistyskäyttöön mahdollisten maisema- ja välkevaikutusten takia.

Tuulivoimatuotannon merkittävimmät vaikutukset voivat kohdistua linnustoon. Mahdollisia vaikutuksia voivat olla voimaloista ja niiden rakentamisesta aiheutuvat häiriötekijät, voimaloiden estevaikutukset sekä tuulivoimaloiden linnuille aiheuttama törmäysriski. Vaikka tuulivoimaloiden alue sijaitsee Natura-alueen ulkopuolella, tuulivoimatuotannon linnustovaikutukset voivat ulottua rakentamisalueen ulkopuolelle. Natura-alueella esiintyy lintudirektiivin liitteen I lajeista metso. Tuulivoimatuotannon mahdollinen haitallinen vaikutus ko. lintulajin suojelutasoon voidaan arvioida merkitykseltään vähäiseksi ottaen huomioon sekä ko. lajin esiintymisen Kainuussa ja koko maassa. Tuulivoimaloiden alueen ei arvioida vaikuttavan lintudirektiivin liitteen I tai muiden suojelullisesti merkittävien lajien suojelutasoon, eikä muuttavan olosuhteita siten, ettei lajien esiintyminen ja lisääntyminen ole pitkällä aikavälillä mahdollista. Tuulivoimatuotanto voisi lähinnä olla törmäysriski, mutta riskiä ei arvioida niin suureksi, että se voisi merkittävästi heikentää Natura-alueen suojeluarvoa.

Tuulivoimaloiden alue ei heikennä niitä Natura-alueen luontoarvoja, joiden suojelemiseksi alue on valittu Natura 2000-verkoston. Tuulivoimatuotanto ei aiheuta muutoksia Natura-alueen nykyiseen maankäyttöön. Tuulivoimatuotanto ei heikennä suojeltavien luontotyyppien levinneisyyttä eikä myöskään muuta alueen luontotyyppien ekologisia olosuhteita tai ominaispiirteitä. Varsinaista luonnonsuojelulain 65 §:n mukaista Natura-arviointia ei ole tarvetta laatia.

3.12. Lamankangas-Valkeiskangas, tv-13 (Sotkamo)

Lamankangas-Valkeiskankaan tuulivoimaloiden alue sijoittuu Ruoholamminlehdon länsipuolelle. Suunnittelualan laajuus on noin 2900 ha. Alueen etäisyys lähimpiin taajamiin Vuokattiin ja Sotkamoon on noin 33 km. Tuulivoimaloiden alueen ympäristössä sijaitsee kaksi Natura 2000 -verkoston aluekokonaisuutta: Hiidenvaara-Löytösensuo (FI1200 623) ja Viltovaara (FI1200 624) (kuva 13).

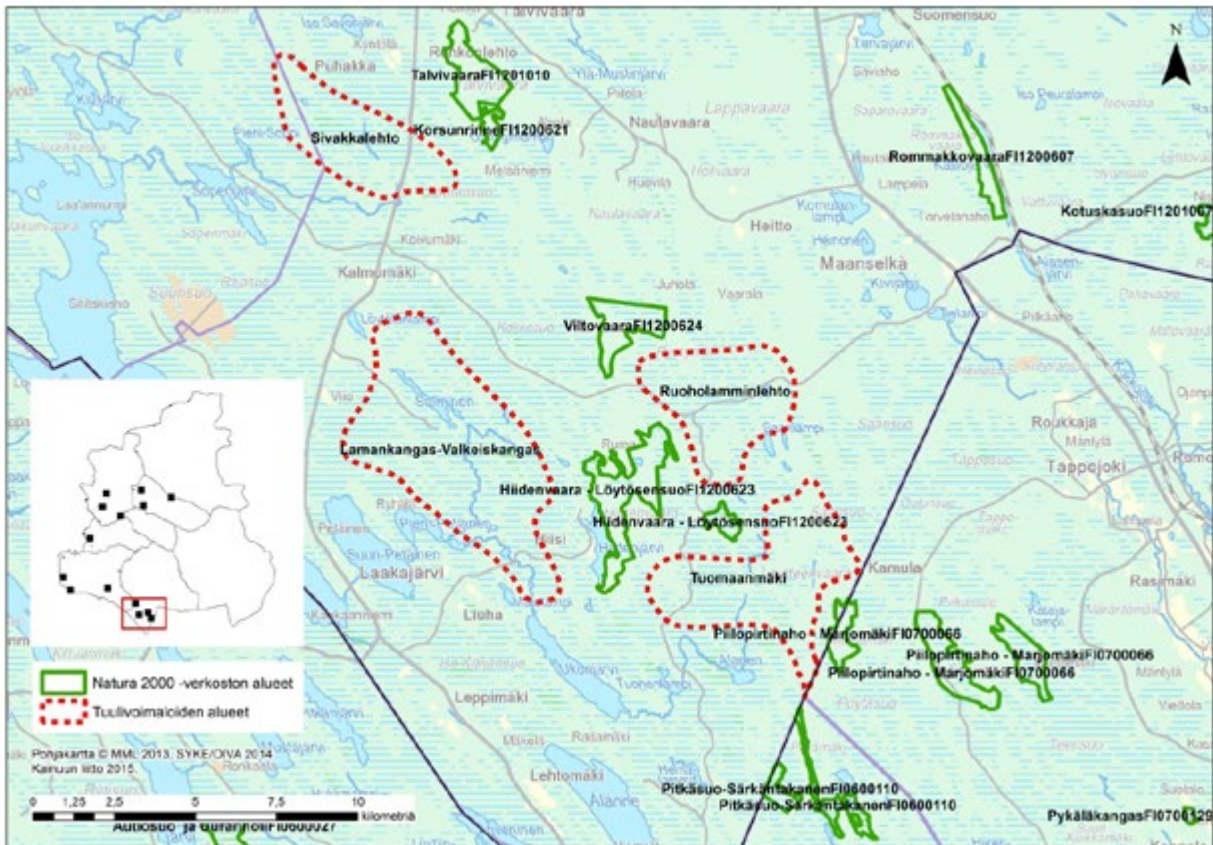

Kuva 13. Tuulivoimaloiden alueen sijainti ja suhde Natura 2000 -verkoston alueisiin.

3.12.1 Hiidenvaara-Löytösensuo (FI1200 623)

Hiidenvaaran Natura-alue (FI1200 623, SCI, 554 ha) sijaitsee tuulivoimaloiden alueen itäpuolella lähimmillään noin 1200 metrin etäisyydellä tuulivoimaloiden alueen rajasta. Alue on suojeltu luontodirektiivin mukaisena SCI-alueena. Natura-alueella esiintyy liito-oravia. (ks. liite Natura tietolomakkeet) Tuulivoimaloiden alue sijoittuu samalle valuma-alueelle kuin Natura-alue, mutta siitä aiheutuvan vaikutuksen Natura-alueen vesitalouden arvioidaan jäävän vähäiseksi. Valuma-alueen purkupiste on Natura-alueelta poispäin tuulivoimaloiden alueen jäädessä Natura-alueen ja purkupisteen väliin. Tuulivoimatuotanto voi jossain määrin vaikuttaa alueen virkistyskäyttöön mahdollisten maisema- ja välkevaikutusten takia.

Tuulivoimatuotannon merkittävimmät vaikutukset voivat kohdistua linnustoon. Mahdollisia vaikutuksia voivat olla voimaloista ja niiden rakentamisesta aiheutuvat häiriötekijät, voimaloiden estevaikutukset sekä tuulivoimaloiden linnuille aiheuttama törmäysriski. Vaikka tuulivoimaloiden alue sijaitsee Natura-alueen ulkopuolella, tuulivoimatuotannon linnustovaikutukset voivat ulottua rakentamisalueen ulkopuolelle. Natura-alueella esiintyy lintudirektiivin liitteen I lajeista ampuhaukka, haarahaukka, kapustarinta, kurki, liro, mehiläishaukka, metso, pohjantikka, pyy, sinisuohaukka, suokukko ja suopöllö. Tuulivoimatuotannon mahdollinen haitallinen vaikutus ko. lajien suojelutasoon voidaan arvioida merkitykseltään vähäiseksi ottaen huomioon Natura-alueen etäi-

syden tuulivoimaloiden alueesta ja ko. lajien esiintymisen Kainuussa ja koko maassa. Suunnittelun tarkentuessa linnustovaikutukset voidaan ottaa huomioon muun muassa tuulivoimaloiden sijoittelulla ja määrällä. Tuulivoimaloiden alueen ei arvioida vaikuttavan lintudirektiivin liitteen I tai muiden suojelullisesti merkittävien lajien suojelutasoon, eikä muuttavan olosuhteita siten, ettei lajien esiintyminen ja lisääntyminen ole pitkällä aikavälillä mahdollista. Tuulivoimatuotanto voisi lähinnä olla törmäysriski, mutta riskiä ei arvioida niin suureksi, että se voisi merkittävästi heikentää Natura-alueen suojeluarvoa.

Tuulivoimaloiden alue ei heikennä niitä Natura-alueen luontoarvoja, joiden suojelemiseksi alue on valittu Natura 2000-verkoston. Tuulivoimatuotanto ei aiheuta merkittäviä muutoksia Natura-alueen nykyiseen maankäyttöön. Tuulivoimatuotanto ei heikennä suojeltavien luontotyyppien levinneisyyttä eikä myöskään muuta alueen luontotyyppien ekologisia olosuhteita tai ominaispiirteitä. Varsinaista luonnonsuojelulain 65 §:n mukaista Natura-arviointia ei ole tarvetta laatia.

3.12.2 Viltovaara (FI1200 624)

Viltovaaran Natura-alue (FI1200 624, SCI, 258 ha) sijaitsee tuulivoimaloiden alueen itäpuolella lähimmillään noin 4 000 metrin etäisyydellä tuulivoimaloiden alueen rajasta. Alue on suojeltu luontodirektiivin mukaisena SCI-alueena. Natura-alue on vanhojen metsien suojeluohjelman alue, joka toteutetaan luonnonsuojelulain ja vesilain nojalla. (ks. liite Natura tietolomakkeet) Tuulivoimaloiden alue sijoittuu samalle valuma-alueelle kuin Natura-alue, mutta siitä aiheutuvan vaikutuksen Natura-alueen vesitalouteen arvioidaan jäävän vähäiseksi. Valuma-alueen purkupiste on Natura-alueelta poispäin tuulivoimaloiden alueen jäädessä Natura-alueen ja purkupisteen väliin. Tuulivoimatuotanto voi jossain määrin vaikuttaa alueen virkistyskäyttöön mahdollisten maisema- ja välkevaikutusten takia.

Tuulivoimatuotannon merkittävimmät vaikutukset voivat kohdistua linnustoon. Mahdollisia vaikutuksia voivat olla voimaloista ja niiden rakentamisesta aiheutuvat häiriötekijät, voimaloiden estevaikutukset sekä tuulivoimaloiden linnuille aiheuttama törmäysriski. Vaikka tuulivoimaloiden alue sijaitsee Natura-alueen ulkopuolella, tuulivoimatuotannon linnustovaikutukset voivat ulottua rakentamisalueen ulkopuolelle. Natura-alueella esiintyy lintudirektiivin liitteen I lajeista haarahaukka, metso, palokärki, pohjantikka ja pyy. Tuulivoimatuotannon mahdollinen haitallinen vaikutus ko. lajien suojelutasoon voidaan arvioida merkitykseltään vähäiseksi ottaen huomioon ko. lajien esiintymisen Kainuussa ja koko maassa. Tuulivoimaloiden alueen ei arvioida vaikuttavan lintudirektiivin liitteen I tai muiden suojelullisesti merkittävien lajien suojelutasoon, eikä muuttavan olosuhteita siten, ettei lajien esiintyminen ja lisääntyminen ole pitkällä aikavälillä mahdollista. Tuulivoimatuotanto voisi lähinnä olla törmäysriski, mutta riskiä ei arvioida niin suureksi, että se voisi merkittävästi heikentää Natura-alueen suojeluarvoa.

Tuulivoimaloiden alue ei heikennä niitä Natura-alueen luontoarvoja, joiden suojelemiseksi alue on valittu Natura 2000-verkoston. Tuulivoimatuotanto ei aiheuta merkittäviä muutoksia Natura-alueen nykyiseen maankäyttöön. Tuulivoimatuotanto ei heikennä suojeltavien luontotyyppien levinneisyyttä eikä myöskään muuta alueen luontotyyppien ekologisia olosuhteita tai ominaispiirteitä. Varsinaista luonnonsuojelulain 65 §:n mukaista Natura-arviointia ei ole tarvetta laatia.

3.13. Tuomaanmäki, tv-14 (Sotkamo)

Tuomaanmäen tuulivoimaloiden alue sijaitsee noin 35 kilometriä etelään Vuokatin ja Sotkamon taajamista. Alue rajautuu kaakkoisosiltaan Pohjois-Karjalan maakuntaan. Suunnittelualue sijoittuu noin 3 kilometriä Lamankangas-Valkeiskankaan alueesta itään ja noin 1 kilometri Ruoholamminlehdon alueesta etelään. Alueen laajuus on noin 1700 ha. Tuulivoimaloiden alueen ympäristössä sijaitsee kolme Natura 2000 -verkoston aluetta: Hiidenvaara-Löytösensuo (FI1200 623), Piilopirtinaho-Marjomäki (FI0700066) ja Pitkäsuo-Särkämäki (FI0600 110) (kuva 14).

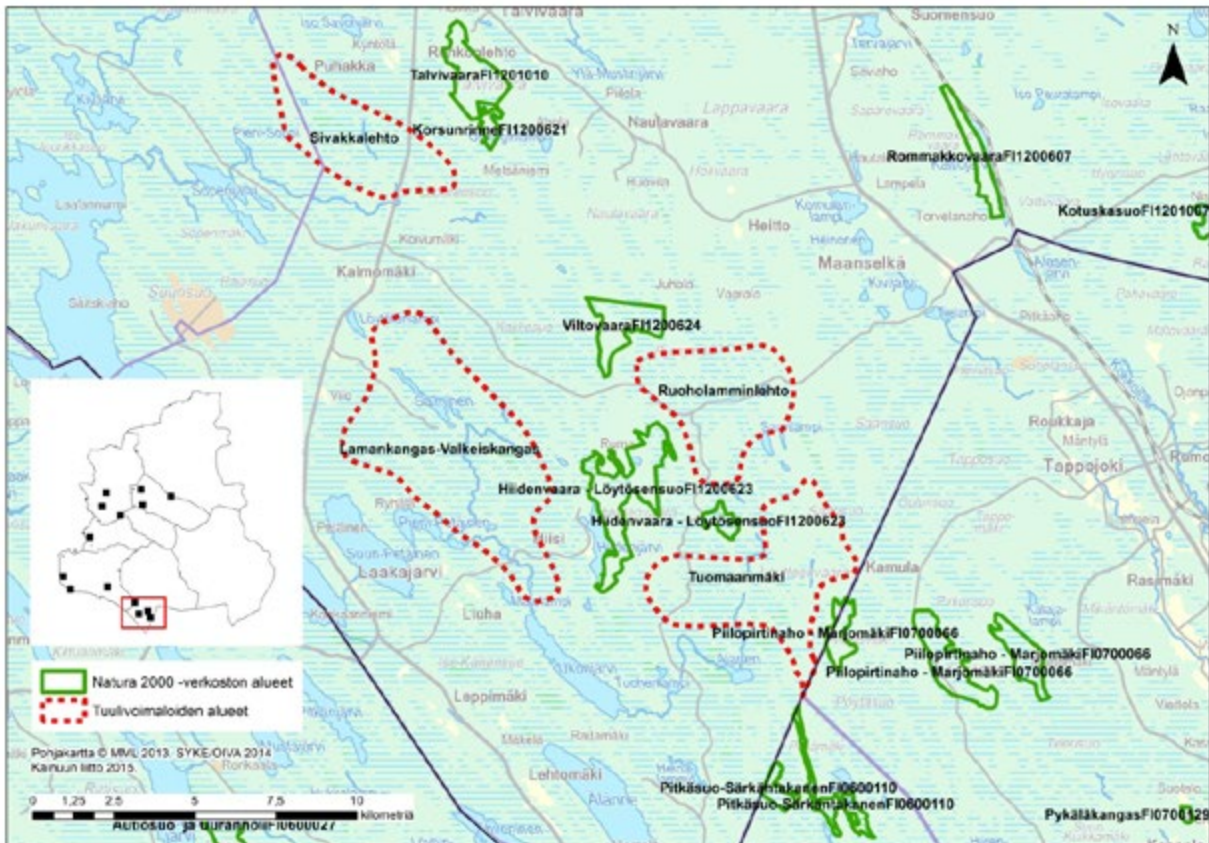

Kuva 14. Tuulivoimaloiden alueen sijainti ja suhde Natura 2000 -verkoston alueisiin.

3.13.1 Hiidenvaara-Löytösensuo (FI1200 623)

Hiidenvaaran Natura-alue (FI1200 623, SCI, 554 ha) sijaitsee maakuntakaavassa osoitetavan tuulivoimaloiden alueen luoteispuolella lähimmillään noin 500 metrin etäisyydellä tuulivoimaloiden alueen rajasta. Alue on suojeltu luontodirektiivin mukaisena SCI-alueena. Natura-alueella esiintyy liito-oravia. (ks. liite Natura tietolomakkeet)

Tuulivoimaloiden alue sijoittuu samalle valuma-alueen kuin Natura-alue, mutta siitä aiheutuvan vaikutuksen Natura-alueen vesitalouteen arvioidaan jäävän vähäiseksi. Mahdollinen vaikutus Natura-alueen vesitalouteen voi koskea suhteellisen lyhytaikaista tuulivoimaloiden rakennusvaihetta ja voidaan ottaa huomioon tarkemmassa suunnittelussa. Tuulivoimatuotanto voi jossain määrin vaikuttaa alueen virkistyskäyttöön mahdollisten maisema- ja välkevaikutusten takia.

Tuulivoimatuotannon merkittävimmät vaikutukset voivat kohdistua linnustoon. Mahdollisia vaikutuksia voivat olla voimaloista ja niiden rakentamisesta aiheutuvat häiriötekijät, voimaloiden estevaikutukset sekä tuulivoimaloiden linnuille aiheuttama törmäysriski. Vaikka tuulivoimaloiden alue sijaitsee Natura-alueen ulkopuolella, tuulivoimatuotannon linnustovaikutukset voivat ulottua rakentamisalueen ulkopuolelle. Na-

tura-alueella esiintyy lintudirektiivin liitteen I lajeista ampuhaukka, haarahaukka, kapustarinta, kurki, liro, mehiläishaukka, metso, pohjantikka, pyy, sinisuohaukka, suokukko ja suopöllö. Tuulivoimatuotannon mahdollinen haitallinen vaikutus ko. lajien suojelutasoon voidaan arvioida merkitykseltään vähäiseksi ottaen huomioon ko. lajien esiintymisen Kainuussa ja koko maassa. Tuulivoimaloiden alueen ei arvioida vaikuttavan lintudirektiivin liitteen I tai muiden suojelullisesti merkittävien lajien suojelutasoon, eikä muuttavan olosuhteita siten, ettei lajien esiintyminen ja lisääntyminen ole pitkällä aikavälillä mahdollista. Tuulivoimatuotanto voisi lähinnä olla törmäysriski, mutta riskiä ei arvioida niin suureksi, että se voisi merkittävästi heikentää Natura-alueen suojeluarvoa.

Tuulivoimaloiden alue ei heikennä niitä Natura-alueen luontoarvoja, joiden suojelemiseksi alue on valittu Natura 2000-verkostoon. Tuulivoimatuotanto ei aiheuta merkittäviä muutoksia Natura-alueen nykyiseen maankäyttöön. Tuulivoimatuotanto ei heikennä suojeltavien luontotyyppien levinneisyyttä eikä myöskään muuta alueen luontotyyppien ekologisia olosuhteita tai ominaispiirteitä. Varsinaista luonnonsuojelulain 65 §:n mukaista Natura-arviointia ei ole tarvetta laatia.

3.13.2 Piilopirtinaho-Marjomäki (FI0700 066)

Piilopirtinaho-Marjomäki Natura-aluekokonaisuus (FI0700 066, SCI, 554,9 ha) käsittää kolme erillistä aluetta keskellä laajoja ojitus- ja avohakkuualoja. Alue kuuluu valtakunnalliseen vanhojen metsien suojeluohjelmaan. Natura-alue sijaitsee maakuntakaavassa osoitetun tuulivoimaloiden alueen itäpuolella lähimmillään noin 500 metrin etäisyydelle tuulivoimaloiden alueen rajasta. Alue on suojeltu luontodirektiivin nojalla SCI-alueena. (ks. liite Natura tietolomakkeet)

Tuulivoimaloiden alue sijoittuu Natura-alueen valuma-alueen ulkopuolelle ja siitä aiheutuvan vaikutuksen Natura-alueen vesitalouteen arvioidaan jäävän vähäiseksi. Tuulivoimatuotanto voi jossain määrin vaikuttaa alueen virkistyskäyttöön mahdollisten maisema- ja välkevaikutusten takia.

Tuulivoimatuotannon merkittävimmät vaikutukset voivat kohdistua linnustoon. Mahdollisia vaikutuksia voivat olla voimaloista ja niiden rakentamisesta aiheutuvat häiriötekijät, voimaloiden estevaikutukset sekä tuulivoimaloiden linnuille aiheuttama törmäysriski. Vaikka tuulivoimaloiden alue sijaitsee Natura-alueen ulkopuolella, tuulivoimatuotannon linnustovaikutukset voivat ulottua rakentamisalueen ulkopuolelle. Natura-alueella esiintyy lintudirektiivin liitteen I lajeista liro, metso, pohjantikka, suopöllö ja viirupöllö. Tuulivoimatuotannon mahdollinen haitallinen vaikutus ko. lajien suojelutasoon voidaan arvioida merkitykseltään vähäiseksi ottaen huomioon ko. lajien esiintymisen Kainuussa ja koko maassa. Tuulivoimaloiden alueen ei arvioida vaikuttavan lintudirektiivin liitteen I tai muiden suojelullisesti merkittävien lajien suojelutasoon, eikä muuttavan olosuhteita siten, ettei lajien esiintyminen ja lisääntyminen ole pitkällä aikavälillä mahdollista. Tuulivoimatuotanto voisi lähinnä olla törmäysriski, mutta riskiä ei arvioida niin suureksi, että se voisi merkittävästi heikentää Natura-alueen suojeluarvoa.

Tuulivoimaloiden alue ei heikennä niitä Natura-alueen luontoarvoja, joiden suojelemiseksi alue on valittu Natura 2000-verkostoon. Tuulivoimatuotanto ei aiheuta merkittäviä muutoksia Natura-alueen nykyiseen maankäyttöön. Tuulivoimatuotanto ei heikennä suojeltavien luontotyyppien levinneisyyttä eikä myöskään muuta alueen luontotyyppien ekologisia olosuhteita tai ominaispiirteitä. Varsinaista luonnonsuojelulain 65 §:n mukaista Natura-arviointia ei ole tarvetta laatia.

3.13.3 Pitkäsuu-Särkätakanen (FI0600 110)

Kaksiosainen Pitkäsuu-Särkätakanen Natura-alue (FI0600 110, SCI, 203 ha) sijaitsee Rautavaaran kunnan pohjoisosassa aivan Kainuun maakunnan rajalla, Maanselän vedenjakajan alueella. Se sijaitsee maakuntakaavassa osoitetun tuulivoimaloiden alueen itäpuolella lähimmillään noin 500 metrin etäisyydelle tuulivoimaloiden alueen rajasta. Alue on suojeltu luontodirektiivin nojalla SCI-alueena. (ks. liite Natura tietolomakkeet)

Tuulivoimaloiden alue sijoittuu pääosin Natura-alueen valuma-alueen ulkopuolelle ja siitä aiheutuvan vaikutuksen Natura-alueen vesitalouteen arvioidaan jäävän vähäiseksi. Tuulivoimatuotanto voi jossain määrin vaikuttaa alueen virkistyskäyttöön mahdollisten maisema- ja välkevaikutusten takia.

Tuulivoimaloiden alue ei heikennä niitä Natura-alueen luontoarvoja, joiden suojelemiseksi alue on valittu Natura 2000-verkostoon. Tuulivoimatuotanto ei aiheuta muutoksia Natura-alueen nykyiseen maankäyttöön. Tuulivoimatuotanto ei heikennä suojeltavien luontotyyppien levinneisyyttä eikä myöskään muuta alueen luontotyyppien ekologisia olosuhteita tai ominaispiirteitä. Varsinaista luonnonsuojelulain 65 §:n mukaista Natura-arviointia ei ole tarvetta laatia.

3.14. Ruoholamminlehto, tv-15 (Sotkamo)

Ruoholamminlehdon tuulivoimaloiden alue sijaitsee noin 32 kilometriä etelään Vuokatin ja Sotkamon taajamista. Suunnittelualue sijoittuu noin 4,5 kilometriä Lamankangas-Valkeiskankaan tuulivoimaloiden alueesta itään ja noin 1 kilometri Tuomaanmäen tuulivoimaloiden alueesta pohjoiseen. Natura-alueen laajuus on noin 1300 ha. Tuulivoimaloiden alueen ympäristössä sijaitsee kaksi Natura 2000 -verkoston aluekokonaisuutta: Hiidenvaara-Löytösensuo (FI1200 623) ja Viltovaara (FI1200 624) (kuva 15).

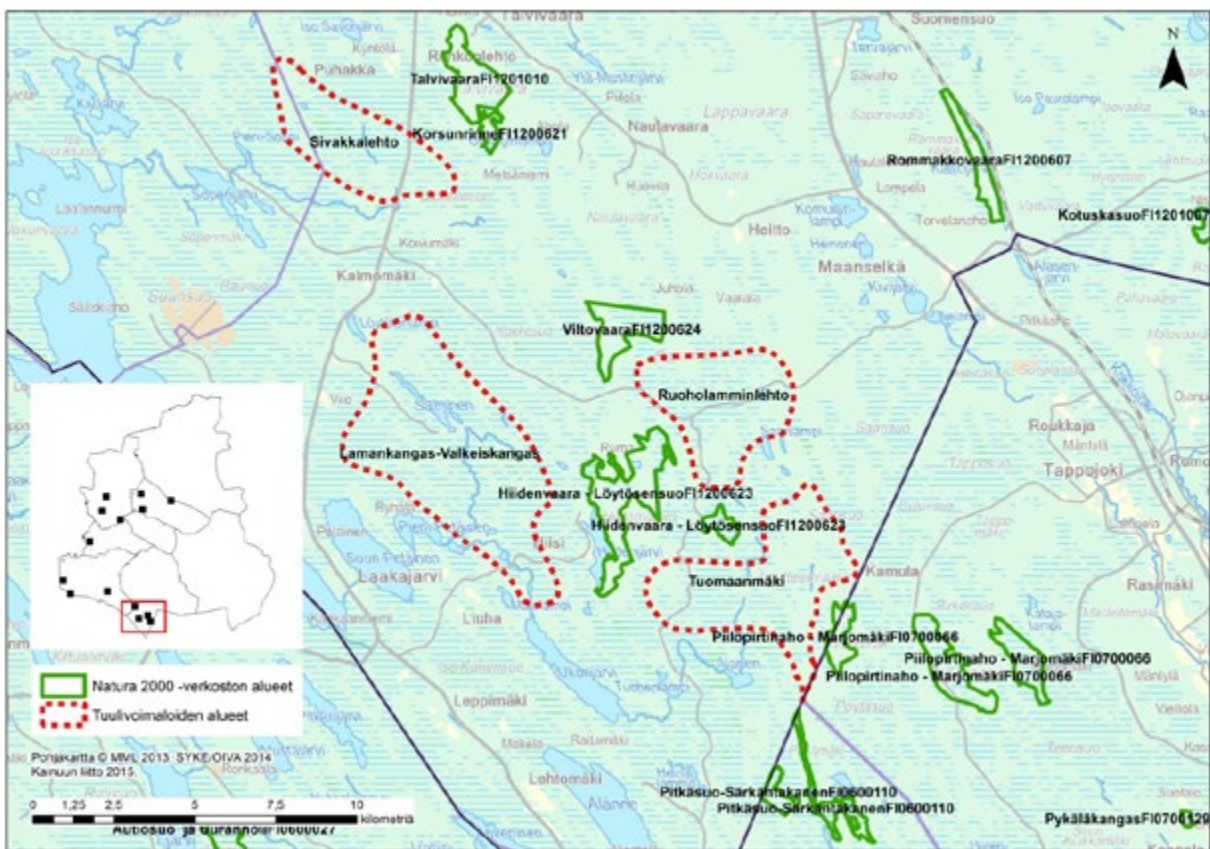

Kuva 15. Tuulivoimaloiden alueen sijainti ja suhde Natura 2000 -verkoston alueisiin.

3.14.1 Hiidenvaara-Löytösensuo (FI1200 623)

Hiidenvaaran Natura-alue (FI1200 623, SCI, 554 ha) sijaitsee tuulivoimaloiden alueen länsipuolella lähimmillään noin 500 metrin etäisyydellä tuulivoimaloiden alueen rajasta. Alue on suojeltu luontodirektiivin mukaisena SCI-alueena. Natura-alueella esiintyy liito-oravia. (ks. liite Natura tietolomakkeet) Tuulivoimaloiden alue sijoittuu samalle valuma-alueen kuin Natura-alue, mutta siitä aiheutuvan vaikutuksen Natura-alueen vesitalouteen arvioidaan jäävän vähäiseksi. Mahdollinen vaikutus Natura-alueen vesitalouteen voi koskea suhteellisen lyhytaikaista tuulivoimaloiden rakennusvaihetta ja voidaan ottaa huomioon tarkemmassa suunnittelussa. Tuulivoimatuotanto voi jossain määrin vaikuttaa alueen virkistyskäyttöön mahdollisten maisema- ja välkevaikutusten takia.

Tuulivoimatuotannon merkittävimmät vaikutukset voivat kohdistua linnustoon. Mahdollisia vaikutuksia voivat olla voimaloista ja niiden rakentamisesta aiheutuvat häiriötekijät, voimaloiden estevaikutukset sekä tuulivoimaloiden linnuille aiheuttama törmäysriski. Vaikka tuulivoimaloiden alue sijaitsee Natura-alueen ulkopuolella, tuulivoimatuotannon linnustovaikutukset voivat ulottua rakentamisalueen ulkopuolelle. Natura-alueella esiintyy lintudirektiivin liitteen I lajeista ampuhaukka, haarahaukka, kapustarinta, kurki, liro, mehiläishaukka, metso, pohjantikka, pyy, sinisuohaukka, suokukko ja suopöllö. Tuulivoimatuotannon mahdollinen haitallinen vaikutus ko. lajien suojelutasoon voidaan arvioida merkitykseltään vähäiseksi ottaen huomioon ko. lajien esiintymisen Kainuussa ja koko maassa. Tuulivoimaloiden alueen ei arvioida vaikuttavan lintudirektiivin liitteen I tai muiden suojelullisesti merkittävien lajien suojelutasoon, eikä muuttavan olosuhteita siten, ettei lajien esiintyminen ja lisääntyminen ole pitkällä aikavälillä mahdollista. Tuulivoimatuotanto voisi lähinnä olla törmäysriski, mutta riskiä ei arvioida niin suureksi, että se voisi merkittävästi heikentää Natura-alueen suojeluarvoa.

Tuulivoimaloiden alue ei heikennä niitä Natura-alueen luontoarvoja, joiden suojelemiseksi alue on valittu Natura 2000-verkostoon. Tuulivoimatuotanto ei aiheuta muutoksia Natura-alueen nykyiseen maankäyttöön. Tuulivoimatuotanto ei heikennä suojeltavien luontotyyppien levinneisyyttä eikä myöskään muuta alueen luontotyyppien ekologisia olosuhteita tai ominaispiirteitä. Varsinaista luonnonsuojelulain 65 §:n mukaista Natura-arviointia ei ole tarvetta laatia.

3.14.2 Viltovaara (FI1200 624)

Viltovaaran Natura-alue (FI1200 624, SCI, 258 ha) sijaitsee tuulivoimaloiden alueen luoteispuolella lähimmillään noin 500 metrin etäisyydellä tuulivoimaloiden alueen rajasta. Alue on suojeltu luontodirektiivin mukaisena SCI-alueena. Natura-alue on vanhojen metsien suojeluohjelman alue, joka toteutetaan luonnonsuojelulain ja vesilain nojalla. (ks. liite Natura tietolomakkeet)

Tuulivoimaloiden alue sijoittuu samalle valuma-alueen kuin Natura-alue, mutta siitä aiheutuvan vaikutuksen Natura-alueen vesitalouteen arvioidaan jäävän vähäiseksi. Mahdollinen vaikutus Natura-alueen vesitalouteen voi koskea suhteellisen lyhytaikaista tuulivoimaloiden rakennusvaihetta ja voidaan ottaa huomioon tarkemmassa suunnittelussa. Tuulivoimatuotanto voi jossain määrin vaikuttaa alueen virkistyskäyttöön mahdollisten maisema- ja välkevaikutusten takia.

Tuulivoimatuotannon merkittävimmät vaikutukset voivat kohdistua linnustoon. Mahdollisia vaikutuksia voivat olla voimaloista ja niiden rakentamisesta aiheutuvat häiriötekijät, voimaloiden estevaikutukset sekä tuulivoimaloiden linnuille aiheuttama törmäysriski. Vaikka tuulivoimaloiden alue sijaitsee Natura-alueen ulkopuolella, tuulivoimatuotannon linnustovaikutukset voivat ulottua rakentamisalueen ulkopuolelle. Natura-alueella esiintyy lintudirektiivin liitteen I lajeista haarahaukka, metso, palokärki, pohjantikka ja pyy. Tuulivoimatuotannon mahdollinen haitallinen vaikutus ko. lajien suojelutasoon voidaan arvioida merkitykseltään vähäiseksi ottaen huomioon ko. lajien esiintymisen Kainuussa ja koko maassa. Tuulivoimaloiden alueen ei arvioida vaikuttavan lintudirektiivin liitteen I tai muiden suojelullisesti merkittävien lajien suojelutasoon, eikä muuttavan olosuhteita siten, ettei lajien esiintyminen ja lisääntyminen ole pitkällä aikavälillä mahdollista. Tuulivoimatuotanto voisi lähinnä olla törmäysriski, mutta riskiä ei arvioida niin suureksi, että se voisi merkittävästi heikentää Natura-alueen suojeluarvoa.

Tuulivoimaloiden alue ei heikennä niitä Natura-alueen luontoarvoja, joiden suojelemiseksi alue on valittu Natura 2000-verkostoon. Tuulivoimatuotanto ei aiheuta merkittäviä muutoksia Natura-alueen nykyiseen maankäyttöön. Tuulivoimatuotanto ei heikennä suojeltavien luontotyyppien levinneisyyttä eikä myöskään muuta alueen luontotyyppien ekologisia olosuhteita tai ominaispiirteitä. Varsinaista luonnonsuojelulain 65 §:n mukaista Natura-arviointia ei ole tarvetta laatia.

4. Sähköjohdon yhteystarve- merkintöjen vaikutukset NATURA 2000 -verkostoon

Kainuun tuulivoimamaakuntakaavassa osoitetaan tuulivoimaloiden alueiden lisäksi pääsähköjohdon yhteystarve niille tuulivoimaloiden alueille, joiden liityntäpiste on tiedossa vireillä olevissa hankkeissa. Yhteystarve-merkintää koskee suunnitelmääräys, jonka mukaan uudet pääsähköjohdot on pyrittävä sijoittamaan samaan tai olemassa olevan johtokäytävän yhteyteen.

Pääsähköjohdon 110 kV:n yhteystarve on osoitettu Kivivaara-Peuravaaran, Iso Tuomivaaran ja Lumivaaran alueilta Seitenoikean kantaverkon kytkinlaitokselle, Kivivaaran-Peuravaaran alueelta lisäksi Aittokosken voimalaitoksen kytkinlaitokselle, Teerivaaran alueelta suuntana Vaalan Nuojuan kantaverkon kytkinlaitos, Metsälamminkankaan alueelta Vuolijoen kantaverkon kytkinlaitokselle, Piiparinmäen alueelta Murtomäen alueen kautta sekä Kokkosuon alueelta Vuolijoen kantaverkon kytkinlaitokselle. Peuravaara-Aittokoski yhteystarve on osa laajempaa voimajohtoyhteyden kehittämishanketta, jolla parannetaan sähkönsiirron toimitusvarmuutta ja lisätään siirtokapasiteettia Hyrynsalmen ja Suomussalmen alueella. Tuulivoimamaakuntakaavassa osoitettavien voimajohtojen yksityiskohtaisempaa suunnittelua ja toteutusta ohjataan yksityiskohtaisemmassa kaavoituksessa ja erityislainsäädännöllä; sähkömarkkinalailla (385/1995) ja kiinteän omaisuuden ja erityisten oikeuksien lunastuksesta annetulla lailla (603/1977, lunastuslaki).

Kainuun tuulivoimamaakuntakaavan pääsähköjohdon yhteystarvemerkinnot sijaitsevat Natura 2000 -verkoston alueiden ulkopuolella. Pääsähköjohdon sijainti maakuntakaavassa on yleispiirteinen ja se tarkentuu yksityiskohtaisemmassa suunnittelussa, jota ohjataan maakuntakaavamääräyksillä ja erityislainsäädännöllä. Pääsähköjohdon yhteystarvemerkinnot vaikuttavat Natura 2000 -verkoston alueisiin arvioidaan jäävän merkitykseltään vähäiseksi, koska yhteystarvemerkinnot välittömässä läheisyydessä ei sijaitse Natura 2000 -verkoston alueita ja sähköjohdon sijainti tarkentuu yksityiskohtaisemmassa suunnittelussa, jossa mahdolliset vaikutukset Natura-alueisiin voidaan ottaa huomioon.

5. Yhteenvedo

Kainuun tuulivoimamaakuntakaavassa on osoitettu 14 seudullisesti merkittävään tuulivoimatuotantoon soveltuvaa tuulivoimaloiden aluetta ja tiedossa olevat pääsähköjohdon yhteystarvemerkinnot. Tuulivoimaloiden alueiden ympäristössä sijaitsee yhteensä 23 kpl Natura 2000 -verkostoon kuuluvaa aluetta. Taulukkoon 1 on koottu tuulivoimaloiden alueiden läheisyydessä sijaitsevat Natura-2000 -verkoston alueet, etäisyys tuulivoimaloiden alueen rajasta, aluetyyppi sekä onko alueella laadittu luonnonsuojelulain 65§ mukainen Natura-arviointi vai Natura-arvioinnin tarveharkinta ja missä vaiheessa se on tehty.

Kainuun tuulivoimamaakuntakaavalla ei arvioida olevan merkittäviä vaikutuksia Kainuun Natura 2000 -verkoston alueisiin.

Taulukko 1. Natura 2000 -verkoston alueet tuulivoimaloiden alueen läheisyydessä.

	Natura 2000 -alue tuulivoimaloiden alueen läheisyydessä	Etäisyys tuulivoimaloiden alueesta	Alue-tyyppi	Natura arviot	Arvioinnin vaihe *)
tv-1	Iso Tuomivaara, Hyrynsalmi				
	Vorlokki	noin 3 200 m	OYK	Natura tarvearviointi	OYK
tv-2	Lumivaara, Hyrynsalmi				
	Säkkisenlatvansuo-Jännesuo-Laminsuo ja Peura-vaara	noin 500 m	SCI	Natura tarvearviointi	YVA
tv-3	Kivivaara-Peuravaara, Hyrynsalmi/Suomussalmi				
	Juotensuo-Mustosensuo, Myllykoski ja Hiidenkirkko	noin 3 000 m	SCI	Natura tarvearviointi	YVA
	Säynjänsuo-Matalasuo-alue	noin 7 000 m	SCI/SPA	Natura-arviointi	YVA
	Lokkisuo-Teerisuo	noin 5 000 m	SCI	Natura tarvearviointi	YVA
tv-4	Piiparinmäki-Kokkosuo, Kajaani				
	Pöntönsuo	noin 500 m	SCI	Natura-arviointi	YVA
	Rimpineva-Matinneva	noin 3 700 m	SCI/SPA	Natura-arviointi	OYK
	Törmäsenriipi-Kolkanneva	noin 4 000 m	SCI/SPA	Natura-arviointi	OYK
	Rumala-Kuvaja-Oudonrimmet	noin 12 000 m **)	SCI/SPA	Natura-arviointi	OYK
tv-5	Murtomäki, Kajaani				
	Talaskankaan alue	noin 500 m	SCI	Natura-arviointi	YVA/OYK
tv-7	Maaselänkangas, Kajaani				
	Kiiskinen ja Varissuo	noin 500 m	SCI/SPA	Natura tarvearviointi	MK
	Varissuo	noin 2 500 m	SPA	Natura tarvearviointi	MK
tv-8	Teerivaara, Paltamo				
	Oulujärven saaret ja ranta-alueet	noin 3 800 m	SCI	Natura tarvearviointi	YVA
	Oulujärven lintusaaret	noin 5 000 m	SPA	Natura-arviointi	YVA
tv-9	Varsavaara, Paltamo/Puolanka				
	Ison Kaitaisen lehto	noin 760 m	SCI	Natura tarvearviointi	MK
tv-10	Murtiovaara, Puolanka				
	Kiiminkijoki	noin 140 m ***)	SCI	Natura tarvearviointi	MK
	Saarijärven vanhat metsät	noin 500 m	SCI	Natura tarvearviointi	MK
	Mutalammen suot	noin 2 200 m	SCI	Natura tarvearviointi	MK
tv-11	Kintasmäki-Käreikönkangas, Puolanka				
	Mutalammen suot	noin 5 100 m	SCI	Natura tarvearviointi	MK
tv-12	Sivakkalehto, Sotkamo				
	Talvivaara	noin 1 500 m	SCI	Natura tarvearviointi	MK
	Korsunrinne	noin 1 200 m	SCI	Natura tarvearviointi	MK
tv-13	Lamankangas-Valkeiskangas, Sotkamo				
	Hiidenvaara - Löytösensuo	noin 1 200 m	SCI	Natura tarvearviointi	MK
	Viltovaara	noin 4 000 m	SCI	Natura tarvearviointi	MK
tv-14	Tuomaanmäki, Sotkamo				
	Hiidenvaara - Löytösensuo	noin 500 m	SCI	Natura tarvearviointi	MK
	Piilopirtinaho - Marjomäki	noin 500 m	SCI	Natura tarvearviointi	MK
	Pitkäsuo - Särkätakanen	noin 500 m	SCI	Natura tarvearviointi	MK
tv-15	Ruoholaminlehto, Sotkamo				
	Hiidenvaara - Löytösensuo	noin 500 m	SCI	Natura tarvearviointi	MK
	Viltovaara	noin 500 m	SCI	Natura tarvearviointi	MK

*) YVA - Ympäristövaikutusten arviointimenettely, OYK - Osayleiskaavoitus ja MK - Maakuntakaavoitus

**) Natura-alueen etäisyys tuulivoimaloiden alueen Kainuun puoleiseen osaan on noin 12 000 m. Pohjois-Pohjanmaan puolella tuulivoimaloiden alueen etäisyys Natura-alueeseen on lähimmillään noin 9 000 m.

***) Tuulivoimaloiden alueen raja sijaitsee noin 140 m etäisyydellä osana Kiiminkijoen Natura 2000 -aluekokonaisuuden latvavesien rannoista.

Lähteet

FCG Suunnittelu ja tekniikka Oy (2014). Prokon Wind Energy Finland Oy, Hyrynsalmen Lumivaaran tuulivoimapuisto. Ympäristövaikutusten arviointiselostus.

Kainuun ympäristökeskus & Metsähallitus, Pohjanmaan luontopalvelut, (2006). Kainuun NATURA 2000 -verkoston hoidon ja käytön yleissuunnitelma.

Keski-Suomen liitto (2012). Keski-Suomen 3. vaihemaakuntakaava. Natura-arvioinnin tarveharkinta.

Pöyry Finland Oy (2012). Metsähallitus Laatumaa. Kivivaara-Peuravaara, tuulivoimapuiston ympäristövaikutusten arviointiohjelma.

Pöyry Finland Oy (2013). Metsähallitus Laatumaa. Kivivaara-Peuravaara, tuulivoimapuiston ympäristövaikutusten arviointiselostus.

Pöyry Finland Oy, (2014). Metsähallitus Laatumaa. Piiparinmäki-Lammaslamminkangas, tuulivoimapuiston ympäristövaikutusten arviointiselostus.

Pöyry Finland Oy, (2014). Otsotuuli Oy. Lumivaaran tuulivoimahanke. Lumivaaran tuulivoimahankkeen YVA-selostus.

Pöyry Finland Oy, (2014). Otsotuuli Oy. Teerivaaran tuulivoimahanke. Teerivaaran tuulivoimahankkeen YVA-selostus.

Ramboll Finland Oy (2015). Piiparinmäen-Lammaslamminkankaan osayleiskaavoitus. Murtomäen tuulivoimapuiston osayleiskaavaluonnos 8.1.2015.

Ramboll Finland Oy (2015). Piiparinmäen-Lammaslamminkankaan osayleiskaavoitus. Piiparinmäen tuulivoimapuiston osayleiskaavoitus. Kaavaehdotus 19.5.2015. Kaavaselostus.

Ramboll Finland Oy (2015). Hyrynsalmen kunta. Iso Tuomivaaran tuulivoimahankkeen osayleiskaava, Kaavaehdotus.

Suomen Natura 2000 alueet. www.ymparisto.fi. katsottu 10.6.2015-30.6.2015.

Valkama, Jari, Vepsäläinen, Ville & Lehikoinen, Aleks. (2011) Suomen III Lintuatlas. Luonnontieteellinen keskusmuseo ja ympäristöministeriö. <<http://atlas3.lintuatlas.fi>> (kopioitu [12.6.2015]) ISBN 978-952-10-6918-5. Käyttö Creative Commons Nimeä-Epäkaupallinen-Tarttuva -lisenssillä.

Liitteet

Natura-tietolomakkeet:

- Kiiskinen-Varissuo (FI 1200 100, SCI, sisältää SPA:n) Kajaani
- Varissuo (FI 1200 106, SPA SCI:n sisällä) Kajaani
- Ison Kaitaisen lehto (FI 1200 451, SCI), Puolanka
- Kiiminkijoki (FI 1101 202, SCI), Puolanka
- Saarijärven vanhat metsät (FI 1200 464, SCI), Puolanka
- Mutalammen suot (FI 1200 400, SCI), Puolanka
- Talvivaara (FI 1201 010, SCI), Sotkamo
- Korsunrinne (FI 1200 621, SCI), Sotkamo
- Hiidenvaara-Löytösensuo (FI 1200 623, SCI), Sotkamo
- Viltovaara (FI 1200 624, SCI), Sotkamo
- Piilopirtinaho-Marjomäki (FI0700 066, SCI), Sotkamo, Valtimo
- Pitkäsuo-Särkätakanen, (FI0600 110, SCI), Rautavaara

Kiiskinen ja Varissuo (FI 1200 100)

Kiiskisen ja Varissuon kaksiosainen Natura-aluekokonaisuus (FI 1200 100, SCI, sisältää SPA:n) käsittää Varissuon ja siitä 0,5 - 1 km koilliseen sijaitsevan Kiiskisen, jotka ovat edustavia Pohjanmaan aapasoiita. Aluekokonaisuuden sisällä sijaitsee Varissuon (FI 1200 106, SPA) Natura 2000 -alue. Soiden keskiosissa vallitsevat karut kalv akka- ja rimpinevat. Varissuon lounaissivulla on myös mesotrofista saranevaa ja ojan latvoilla laajoja avorimpiä. Soiden reunoilla on karuja rämeitä, jotka on suureksi osaksi ojitettu.

Etenkin Varissuo on linnustoltaan monipuolinen suo, jossa varsinkin varpuslintuja ja kahlaajia esiintyy runsaasti.

Varissuo kuuluu laajoihin ja edustaviin, keskeisiltä osiltaan luonnontilaisiin Pohjanmaan aapasoihin, joista etenkin Varissuolla on merkitystä myös suolinnuston pesimäalueina.

Koodi: FI 1200 100

Kunta: Kajaani

Pinta-ala: 815 ha

Aluetyyppi: SCI (sisältää SPA:n)

Lyhin etäisyys tuulivoimaloiden alueeseen: noin 0,5 km.

Suojelutilanne:

Ei suojeltu 100 %

Hoito- ja käyttösuunnitelman tarpeellisuus: Suunnittelutarve on suppea (luokka 2).

Suojelutilanteen tarkennus ja toteutuskeinot:

Kiiskinen: seutukaavan suojelualuevaraus (S, 360 ha), jonka rajausta on tarkistettu. Varissuo ei sisälly aiempiin suojeluohjelmiin tai seutu/yleiskaavojen suojelualuevarauksiin.

Varissuota ehdotetaan Natura 2000 -verkostoon sekä luontodirektiivin perusteella että lintudirektiivin mukaisena linnustonsuojelualueena. Kiiskisen ja Varissuon suojelu toteutetaan luonnonsuojelulain nojalla.

Luontodirektiivin luontotyypit:
*Aapasuot 97 %
* priorisoitu luontotyyppi

Lintudirektiivin liitteen I linnut:
Falco columbarius ampuhaukka
Pluvialis apricaria kapustarinta
Grus grus kurki
Tringa glareola liro
Circus cyaneus sinisuohaukka
Asio flammeus suopöllö

Muuta lajistoa:
Cuculus canorus käki
Dendrocopus major käpytikka
Ficedula hypoleuca kirjosiippo
Melanocorypha mongolica kiuru
Corvus corax korppi
Gallinago gallinago taivaanvuohi
Carduelis flammea urpiainen
Dactylorhiza incarnata incarnata punakämmekä

Varissuo (FI 1200 106)

Varissuo on edustava Pohjanmaan aapasuo. Sen keskiosassa vallitsevat karut kalvakka- ja rimpinevat. Varissuon lounaissivulla on myös mesotrofista saranevaa ja ojan latvoilla laajoja avorimpiä. Suon laiteilla on karuja rämeitä, joita on ojitettu.

Varissuo on linnustoltaan monipuolinen suo, jossa varsinkin varpuslintuja ja kahlaajia esiintyy runsaasti.

Koodi: FI 1200 106 Kunta: Kajaani
Pinta-ala: 473 ha Alueyyppi: SPA

Lyhin etäisyys tuulivoimaloiden alueeseen: noin 2,6 km.

Suojelutilanne:
Ei suojeltu 100 %

Hoito- ja käyttösuunnitelman tarpeellisuus: Suunnittelutarve on suppea (luokka 2).

Suojelutilanteen tarkennus ja toteutuskeinot:

Ei sisälly vahvistettuihin suojeluohjelmiin / seutukaavavarauksiin. Aluetta ehdotetaan Natura 2000 -verkkoon sekä luontodirektiivin perusteella että lintudirektiivin mukaisena linnuston-suojelualueena. Suojelu toteutetaan luonnonsuojelulain nojalla.

Lintudirektiivin liitteen I linnut:
Pluvialis apricaria kapustarinta
Grus grus kurki
Tringa glareola liro
Circus cyaneus sinisuohaukka
Asio flammeus suopöllö uhanalainen laji

Muuta lajistoa:	
Muscicapa striata	harmaasieppo
Sylvia curruca	hernekerttu
Parus montanus	hömötiainen
Dendrocopus major	käpytikka
Motacilla flava	keltavästäräkki
Ficedula hypoleuca	kirjosieppo
Loxia leucoptera	kirjosiipikäpylintu
Sylvia borin	lehtokerttu
Phoenicurus phoenicurus	leppälintu
Anthus trivialis	metsäkirvinen
Anthus pratensis	niittykirvinen
Emberiza schoeniclus	pajusirkku
Saxicola rubetra	pensastasku
Emberiza rustica	pohjansirkku
Erithacus rubecula	punarinta
Parus major	talitiainen
Carduelis flammea	urpiainen
Motacilla alba	västäräkki
Carduelis spinus	vihervarpunen

Ison Kaitaisen lehto (FI 1200 451)

Ison Kaitaisen lehdon Natura alue (FI 1200 451, SCI) on Iso-Kaitanen -järven länsi- ja itärannoilla sijaitsevien lehtojen muodostama kokonaisuus. Kasvillisuus vaihtelee paikoin jyrkästikin järveen viettävien rinteiden yläosien kuivista lehdoista ja entisistä lehtoniityistä tuoreisiin ja kosteisiin tyypeihin ja soistumiin. Rinteiden tuoreet metsäkurjenpolvikäenkaali-oravanmarjalehdot ovat hyvin edustavia. Lehto-orvokkia ja mustakonnanmarjaa on paikoin runsaasti. Notkelmissa ja rinteiden alaosassa on reheviä kosteita suuruoholehtoja. Notkoissa on myös hiirenporraslehtoa, suuruoholehtokorpea ja harvinaista myyränporraslehtokorpea. Lettokorpea on pienenä laikkuna. Puusto on vaihtelevaa, etupäässä harmaaleppävaltaista lehtimetsää ja tuomiheikköjä, mutta paikoin on myös kookasta kuusikkoa ja nuorta mäntykuusisekametsää. Alueella esiintyy runsaasti vaateliaita ja alueellisesti merkittäviä kasvilajeja. Alueella on myös luontodirektiivin liitteessä II mainitun lajin esiintymä.

Alueella on edustavaa lehtokasvillisuutta kuivista kosteisiin tyypeihin sekä harvinaista myyränporraslehtokorpea. Lisäksi alueella esiintyy luontodirektiivin liitteessä II mainitun uhanalaisen lajin esiintymä ja runsaasti alueellisesti merkittävää lajistoa.

Koodi: FI 1200 451.

Kunta: Puolanka.

Pinta-ala: 15 ha.

Aluetyyppi: SCI.

Lyhin etäisyys tuulivoimaloiden alueeseen: noin 0,8 km.

Suojelutilanne: Ei suojeltu (86%) Yksityinen suojelu (14%).

Hoito- ja käyttösuunnitelman tarpeellisuus: Suunnittelutarve on suppea (luokka 2).

Suojelutilanteen tarkennus ja toteutuskeinot:

Pääosa alueesta sisältyy valtakunnallisen lehtojensuojeluohjelman rajaukseen. Rajausta on laajennettu käsittämään myös luontodirektiivin II-liitteessä mainitun lajin esiintymä.

Osalla alueesta suojelu on jo toteutettu yksityismaan luonnonsuojelualueena. Luonnonsuojelulaki on suojelun toteutuskeino koko alueella.

Luontodirektiivin luontotyypit:	
Letot	5 %
Boreaaliset lehdot	86 %
* Puustoiset suot	8 %
* priorisoitu luontotyyppi	
Luontodirektiivin liitteen II lajit:	
Diplazium sibiricum	myyränporras uhanalainen laji
Muuta lajistoa:	
Dactylorhiza traunseineri	kaitakämmekkä
Viola mirabilis	lehto-orvokki
Viola riviniana	metsäorvokki
Actaea spicata	mustakonnanmarja
Cicerbita alpina	pohjansinivalvatti
Astragalus alpinus	tunturikurjenherne
Carex atherodes	vienansara

Kiiminkijoki (FI 1101 202)

Kiiminkijoen pääuoman pituus on noin 170 km, ja korkeusero merenpinnan ja joen alkukohtaan välillä on 151 metriä. Valuma-alueen koko on 3 845 neliökilometriä ja järvisyys alueella on 3,4 %. Vesistöalueen suurimmat järvet ovat joen latvoilla. Joessa on kaikkiaan 70 koskea, joista näyttävimmät ovat Kalliuskoski (Puolanka), Kurimonkoski (Utajärvi) ja Koitelinkoski (Kiiminki). Suurimmat sivujoet ovat Nuorittajoki, Tilanjoki-Pirttijoki, Vepsänjoki ja Jolosjoki. Vähäisestä järvisyydestä ja vesistön kapeudesta johtuen virtaaman vaihtelut joessa ovat suuria.

Kiiminkijoki on erittäin suosittu virkistys- ja kalastuspaikka. Retkeilijöille on tarjolla taukopaikkaverkosto. Kiiminkijoki on arvokas, koska se on harvoja jäljellä olevia suhteellisen luonnontilaisia jokia. Joki on myös maisemallisesti arvokas, koskineen, vyörytörmineen ja kalliorantoinen.

Koodi: FI1101202 Kunta: Oulu (Haukipudas, Kiiminki, Ylikiiminki), Utajärvi, Pudasjärvi, Puolanka

Aluetyyppi: SCI

Lyhin etäisyys tuulivoimaloiden alueeseen: noin 0,140 km.

Alueen yhteys suojeluohjelmiin ja suojelun toteuttaminen:

Kiiminkijoki on suojeltu voimataloudelliselta rakentamiselta koskiensuojelulailla ja kuuluu erityistä suojelua vaativiin vesistöihin. Kiiminkijoki kuuluu pohjoismaiseen suojeluvesien luetteloon.

Kiiminkijoen suojelun toteutuskeinona on koskiensuojelulaki ja vesilaki.

Luontodirektiivin luontotyypit (%)	
Humuspitoiset lammet ja järvet	1
Fennoskandian luonnontilaiset jokireitit	80
Pikkujoet ja purot	10
Luontodirektiivin liitteen II lajit	
Nahkiainen	Lampetra fluviatilis

Saarijärven vanhat metsät (FI 1200 464)

Saarijärven retkeilykalastusalue on laaja soiden ja vesistöjen pilkkoma alue. Metsät ovat mäntyvaltaisia ja lähes luonnontilaisia. Vanhoja ylispuumäntyjä on poikkeuksellisen runsaasti. Väljennettyjä alueita ja nuoria taimikoita on jonkin verran. Puronvarsien ympäristöt ovat rehevimpiä kasvupaikkoja. Mustasuolla on rimpinevaa. Saarijärvi on vähäravinteinen ja kirkasvetinen järvi. Alueen lukuisat lammet ovat humuspitoisia ja suorantaisia. Alueella on paljon polkuja ja retkeilykalastusalue rakenteineen.

Alueella on suojelumerkitystä luonnonmetsien, puustoisten ja avoimien soiden ja pienvesien kannalta. Alueella on suuri merkitys virkistyskäytölle, erityisesti virkistyskalastukselle.

Koodi: FI 1200 464 Kunta: Puolanka

Pinta-ala: 1355 ha Aluetyyppi: SCI

Lyhin etäisyys tuulivoimaloiden alueeseen: noin 0,5 km.

Suojelutilanne:

Ei suojeltu 100 %

Hoito- ja käyttösuunnitelman tarpeellisuus: Suunnitelman tarve on laaja-alainen. (luokka 1).

Suojelutilanteen tarkennus ja toteutuskeinot:

Alue on vanhojen metsien suojeluohjelman kohde. Suojelu toteutetaan luonnonsuojelulain ja vesilain nojalla.

Luontodirektiivin luontotyypit:

Humuspitoiset lammet ja järvet 10 %

Vuorten alapuoliset tasankojoet,
joissa on Ranunculion fluitantis ja
Callitriche-Batrachium-

kasvillisuutta 0 %

Vaihtumissuot ja rantasuot 0 %

*Luonnontilaiset tai niiden kalt.
mäntyvaltaiset vanhat metsät 50%

*Puustoiset suot 30%

* priorisoitu luontotyyppi

Luontodirektiivin liitteen II lajit:

Lutra lutra saukko

Lintudirektiivin liitteen I linnut:

Gavia arctica kuikka

Cygnus cygnus laulujoutsen

Tringa glareola liro

Muuta lajistoa:

Muscicapa striata harmaasieppo

Turdus viscivorus kulorastas

Larus ridibundus naurulokki

Numenius phaeopus pikkukuovi

Parus cristatus töyhtötiainen

Tringa nebularia valkoviklo

Mutalammen suot (FI 1200 400)

Mutalammen ympäristö on linnustollisesti arvokas. Lammella pesii joutsenpari ja kolme naurulokkiparia. Lammella on havaittu myös sinisorsa, lehtokurppa, taivaanvuohi ja kurkipari. Mutalammen pohjoispuolella, luhtanevakorvessa (LuNK), pesii useita Kainuussa harvinaisia pikkusirkkupareja.

Mutalammen rannat ovat hyvin upottavia ja saraisia ruoholuhtia tai rimpinevoja. Selviä ruopparimpiä ei ole. Lammen koillisrannalla on lettoisuutta (lettolierosammalta). Kauempana rannasta on kalvakkanevaa. Lammen länsipään rantaniityllä kasvaa silmälläpidettävää hentosuolaketta (- / St). Lammen rannalla on kasvanut myös pikkunokkasaraa. Sen kasvupaikka on luultavasti hävinnyt. Mutapurossa kasvaa Kainuussa vaarantunutta purosätkintä (St / V).

Mutapuron pohjoispuolella on laajalti koivun luonnehtimaa eräänlaista LuNK:ta, jolla on pohjoisten koivuletojen piirteitä. Matalilla jänteillä kasvaa juottimaisesti hieskoivua, ja rimmet ovat luhtaisia. Vaateliain laji on liereäsara. Muutoin suot ovat lähinnä avoimia karuja kalvakoita saranevoja (OIKaSN). Suoaltaan laiteilla on pienialaista rehevyyttä (keskiravinteista saranevaa). Lammen rantasoidilla ja puronlaitamilla on heikkoa rämettoisuutta (lettorämettä, lettolierosammalrimpä).

Mutalammen soilla on erityistä merkitystä Kainuussa harvinaisten suotyyppien suojelun kannalta.

Mutalammen suot on linnustollisesti edustava. Pesimälajistoon kuuluu direktiivilajeista mm. laulujoutsen, kurki ja liro.

Kohde käsittää useita Kainuussa harvinaisia suotyyppisiä uhanalaisine kasveineen. Mutalammen ympäristössä on vetisiä ruoholuhtia ja rimpinevoja. Mutapuron pohjoispuolella on luhtanevakorpea, jossa on piirteitä pohjoisista koivuletoista. Lammen rantasoidilla ja puron laitamilla on lettorämettä sekä lettolierosammalrimpä. Suoaltaan reunoilla on pienialaista rehevyyttä. Muuten soita luonnehtivat avoimet karut kalvakat saranevat.

Koodi: FI 1200 400

Kunta: Puolanka

Pinta-ala: 102 ha

Aluetyyppi: SCI

Lyhin etäisyys tuulivoimaloiden alueeseen: noin 2,2 km.

Suojelutilanne: Ei suojeltu 100 %

Hoito- ja käyttösuunnitelman tarpeellisuus: Suunnittelulle ei ole välitöntä tarvetta. (luokka 4).

Suojelutilanteen tarkennus ja toteutuskeinot:

Alue ei kuulu valtakunnallisiin suojeluohjelmiin. Suojelu on tarkoitus toteuttaa luonnonsuojelulain ja vesilain nojalla.

Luontodirektiivin luontotyypit:

Humuspitoiset lammet ja järvet	3 %
Vuorten alapuoliset tasankojoet, joissa on Ranunculion fluitantis ja Callitricho-Batrachium-kasvillisuutta	0 %
Vaihtumissuot ja rantasuot	4 %
Letot	1 %
*Aapasuot	65%
*Koivuvaltaiset puustoiset suot	11%
*Mäntyvaltaiset puustoiset suot	7 %
Kuusivaltaiset puustoiset suot	6 %

* priorisoitu luontotyyppi

Lintudirektiivin liitteen I linnut:

Lyhin etäisyys tuulivoimaloiden alueeseen: noin 1,5 km.

Hoito- ja käyttösuunnitelman tarpeellisuus: Suunnitelman tarve on laaja-alainen. (luokka 1).

Suojelutilanteen tarkennus ja toteutuskeinot:

Talvivaara ei ole mukana valtakunnallisissa suojeluohjelmissa. Metsäyhtiön omat luontoarvoselvitykset alueelta ovat valmistumassa. Alueen suojelun toteutustapana on metsälaki ja alue-ekologinen suunnitelma.

Luontodirektiivin luontotyypit

Humuspitoiset lammet ja järvet	0 %
Vuorten alapuoliset tasankojoet, joissa on Ranunculion fluitantis ja Callitriche-Batrachium-kasvillisuutta	0 %
Vaihtumissuot ja rantasuot	2 %
Fennoskandian lähteet ja lähdesuot	0 %
Letot	0 %
*Boreaaliset luonnonmetsät	51 %
Boreaaliset lehdot	25 %
Fennoskandian hakamaat ja kaskilaitumet	3 %
*Fennoskandian metsäluhdot	0 %
*Puustoiset suot	15 %
*Priorisoitu luontotyyppi	

Luontodirektiivin liitteen II lajit

Pteromys volans *liito-orava

Lintudirektiivin liitteen I linnut

Pernis apivorus	mehiläishaukka
Tetrao urogallus	metso
Dryocopus martius	palokärki
Picoides tritactylus	pohjantikka
Bonasa bonasia	pyy

Muuta lajistoa

Parus montanus	hömötiainen
Phylloscopus trochiloides	idänuunilintu
Perisoreus infaustus	kuukkeli
Parus ater	kuusitiainen
Phylloscopus borealis	lapinuunilintu
Troglodytes troglodytes	peukaloinen
Certhia familiaris	puukiipijä
Tarsiger cyanurus	sinipyrstö
Phylloscopus sibilatrix	sirittäjä
Phylloscopus collybita	tiltalti
Parus cristatus	töyhtötiainen
Ursus arctos	karhu
Phellinus nigrolimitatus	aarnikäätä
Gloiodon strigosus	harjasorakas
Skeletocutis odora	korpiludekäätä
Phellinus chrysoloma	kuusenkäätä
Skeletocutis chrysella	lamokäätä
Viola mirabilis	lehto-orvokki
Actaea spicata	mustakonna-marja
Asterodon ferruginosus	oravuotikka
Phellinus lundellii	pikireunakäätä

Phlebia centrifuga	pohjanrypykkä
Antrodia pulvinascens	poimukääpä
Leptopous mollis	punahäivekääpä
Phellinus viticola	riukukääpä
Phellinus ferrugineofuscus	ruostekääpä
Fomitopsis rosea	rusokantokääpä
Skeletocutis stellae	välkkyludekääpä

Korsunrinne (FI1200 621)

Korsunrinteen Natura-alue (FI1200 621, SCI) on ollut jo jonkin aikaa luonnontilassa. Rajauksen ympäristö sen sijaan on hakattu lähes kauttaaltaan.

Vanhan metsän alue on lähinnä etelään viettävää tuoreen kankaan vaaranrinnemetsää (260–350 mmpy). Alueen etelä- ja länsiosissa on korpea tai korpimaista metsää, paljon lehtipuita, rahkasammalta ja saniaisia. Etelärinteessä on lehtomaisia juotteja, joissa kasvaa mm. kieloa ja valkolehdokkia. Rinne sopisi hyvin vaarametsien kasvillisuuden ja puuston tutkimiseen. Vaaran lounaisrinteillä varttunutta kuusimetsää, ylempänä rinteessä hieman karumpaa mustikkatyyppin metsää. Vaaran laella on kituliasta koivuvaltaista nuorta sekametsää. Itäpuolella alue rajautuu taimikoihin, etelässä ja lännessä melko tuoreisiin avohakkuisiin ja nuoriin taimikoihin. Alueen luoteislaidalla olevan puron puusto on kuusivaltaista, mutta alajuoksulla on järeä haapaklooni.

Koko rajauksen alueella on vanhoja kantoja, ei hakkuita moneen kymmeneen vuoteen. Pökkeliä siellä täällä, samoin järeitä raitoja, joilla raidankeuhkojäkäliä. Alueen lajistoa on tutkittu vähän.

Alue muodostaa erillisen, lähes luonnontilaisen vanhojen metsien saarekkeen hakattujen ja käsiteltyjen metsien keskelle.

Koodi: FI 1200 621 Kunta: Sotkamo

Pinta-ala: 51 ha Aluetyppi: SCI

Lyhin etäisyys tuulivoimaloiden alueeseen: noin 1,2 km.

Suojelutilanne:
Ei suojeltu 100 %

Hoito- ja käyttösuunnitelman tarpeellisuus: Suunnittelulle ei välitöntä tarvetta (luokka 4).

Suojelutilanteen tarkennus ja toteutuskeinot:
Korsunrinne on vanhojen metsien suojeluohjelman alue, joka toteutetaan luonnonsuojelulain nojalla.

Luontodirektiivin luontotyypit:
Vuorten alapuoliset tasankojoet, joissa on
Ranunculion fluitantis ja Callitricho-
Batrachium-kasvillisuutta 0 %
*Boreaaliset luonnonmetsät 75%
*Kuusivaltaiset puustoiset suot 12%
* priorisoitu luontotyyppi

Lintudirektiivin liitteen I linnut:
Tetrao urogallus metso
Muuta lajistoa:

Athyrium filix-femina	hiirenporras
Convallaria majalis	kielo
Milium effusum	tesma
Platanthera bifolia latiflora	valkolehdokki
Lobaria pulmonaria	raidankeuhkojäkälä
Phellinus ferrugineofuscus	kuusenkääpä
Phellinus viticola	riukukääpä
Phellinus ferrugineofuscus	ruostekääpä

Hiidenvaara-Löytösensuo (FI1200 623)

Hiidenvaaran Natura-alueen (FI1200 623, SCI) pohjoisosassa olevalla Ruostevaaran alueella on vanhoja komeita metsiä, pääasiassa kuusikoita. Valtatyypinä on mustikkatyyppin kuusikko, mutta laajoilla alueilla on myös lehtomaisia kankaita ja pieninä laikkuina aivan lehtotyyppejäkin. Ruostelammen eteläpuolella metsää on hakattu varovasti ja metsätyypit ovat suhteellisen reheviä lukuun ottamatta lakialueita.

Ruostesuon luoteisosat ovat reunoiltaan varsinaista sararämettä, joka keskustastaan karuntuu. Suo viettää voimakkaasti kaakkoon, Rytisuon suuntaan, jossa suotyypit ovat edelleen karuja. Ruostesuon kaakkoinen osa on rehevämpää mesotrofista sararämettä. Ruostesuolta ja Rytisuolta laskeutuvan puron varressa on erilaisia ruoho- ja heinäkorpia ja pienellä alueella on lehtokorpea, jossa saniaisit vallitsevat. Tällä alueella metsä on aikoinaan käsitelty, mutta se on edelleen komeaa, järeää kuusikkoa.

Rytisuolla kulkevan puron varressa on rehevämpää lettomaista suota. Paikoitellen putkilokasvilajisto on melko rikas ja siihen kuuluu lähteisyyttä ilmentäviä lajeja. Rytisuollakin yleinen maisemakuva on ehjä.

Hiidenvaaran pohjoispuolella suot muuttuvat karuiksi, erilaisiksi rämeiksi. Niittymäiselle alueelle tultaessa letot tulevat jälleen vallitseviksi. Itulammesta laskevan puron varressa on kapealti ruohokorpea, jota reunustaa lehtomainen kangas, joka on varsin edustavaa aarniometsää. Rytisuon itäreunalla on pieni kalliopahta, jossa kasvaa runsaana kalkkivaikutusta ilmentävää sammalta (Tortella tortuosa).

Hiidenvaaran lounaisrinteen suolaikut ovat ruohoista nevarämettä ja ruohokorpea. Alarinteessä on edustavaa tihku- ja valuvesivaikutteista lettorämettä.

Hiidenvaarasta luoteeseen sijaitseva Kivisuo on osaksi oligotrofista, osaksi ruohoista siniheinäistä kalvakanavarämettä.

Erillinen Löytösensuo Hiidenvaarasta 2 km itään on lähes kauttaaltaan ojitettu parisenkymmentä vuotta sitten. Pohjoisosassa on pieni alue ojitamatonta kalvakkanevaa. Suuressa osassa suota ojituksen vaikutus puun kasvuun on ollut melko huono. Löytösensuon entisöinti on aloitettu.

Kokonaisuutena Hiidenvaaran biotoopeista arvokkaimpia ovat aarniometsien lisäksi rehevät ja lajistoltaan edustavat letot sekä niiden reunakorvet. Löytösensuolla on ojituksista huolimatta säilynyt edustava letto- ja korpilajisto.

Koodi: FI 1200 623 Kunta: Sotkamo
Pinta-ala: 554 ha Aluetyyppi: SCI

Lyhin etäisyys tuulivoimaloiden alueeseen: noin 1,2 km.

Toteutustilanne:

Valtion luonnonsuojelualue	74 %
Ei suojeltu	26 %

Hoito- ja käyttösuunnitelman tarpeellisuus: Suunnitelman tarve on suppea. (luokka 2).

Suojelutilanteen tarkennus ja toteutuskeinot:

Hiidenvaara on suojeluohjelman kohde, joka on toteutettu luonnonsuojelulain nojalla. Vesialueilla sovelletaan vesilain säännöksiä. Kohteeseen ehdotetaan liitettäväksi erillinen Löytösensuo Metsähallituksen luonnonhoi-

tometsänä.

Luontodirektiivin luontotyypit:

Humuspitoiset lammet ja järvet	1 %
Vuorten alapuoliset tasankojoet, joissa on Ranunculion fluitantis ja Callitriche-Batrachium-kasvillisuutta	0 %
Vaihtumissuot ja rantasuot	1 %
*Cratoneurion-huurresammal-lähteet, joissa muodostuu kalkkileijusaostumia	0 %
Letot	5 %
Kasvipeitteiset silikaattikalliot	11%
*Luonnontilaiset tai niiden kaltaiset kuusivaltaiset vanhat metsät	21
*Luonnontilaiset tai niiden kaltaiset mäntyvaltaiset vanhat metsät	5 %
*Luonnontilaiset tai niiden kaltaiset vanhat havupuusekametsät	44 %
*Luonnontilaiset tai niiden kaltaiset vanhat havu-lehtipuusekametsät	1 %
*Luonnontilaiset tai niiden kaltaiset vanhat lehtipuuvaltaiset metsät	1 %
Boreaaliset lehdot	3 %
*Mäntyvaltaiset puustoiset suot	6 %
* priorisoitu luontotyyppi	

Luontodirektiivin liitteen II lajit:

Pteromys volans liito-orava

Lintudirektiivin liitteen I linnut:

Falco columbarius	ampuhaukka
Milvus migrans	haarahaukka
Pluvialis apricaria	kapustarinta
Grus grus	kurki
Tringa glareola	liro
Pernis apivorus	mehiläishaukka
Tetrao urogallus	metso
Picoides tridactylus	pohjantikka
Bonasa bonasia	pyy
Circus cyaneus	sinisuohaukka
Philomachus pugnax	suokukko
Asio flammeus	suopöllö uhanalainen laji

Muuta lajistoa:

Perisoreus infaustus	kuukkeli
Salix pentandra	halava
Cystopteris fragilis	haurasloikko
Oxalis acetosella	käenkaali
Dactylorhiza traunsteineri	kaitakämmekkä
Convallaria majalis	kielo
Viburnum opulus	koiranheisi
Daphne mezereum	näsiä
Equisetum arvense × fluviatile	pelto- ja järvikortteen rist.
Utricularia stygia	piilovesiherne
Dactylorhiza incarnata incarnata	punakämmekkä

Listeria ovata	soikkokaksikko
latanthera bifolia latiflora	valkolehdokki
Dactylorhiza incarnata cruenta	verikämmekkä
Palustriella communata	isohuurresammal
Hylocomium umbratum	corpikerrossammal
Catoscopium nigratum	mustapääsammal

Viltovaara (FI1200 624)

Viltovaaran Natura-alueen (FI1200 624, SCI) rajausalue käsittää Viltovaaran vanhojen metsien kohteen lisäksi muutamia lampia ja puroja sekä soita, kuten Rimpisuon. Viltovaara on melko luonnontilainen kokonaisuus sisältäen paikoin hyvinkin jyrkkiä rinnekuvioita. Metsätyypiltään alue on pääosin mustikkatyypin tuoretta kuusivaltaista kangasta, joukossa sekapuuna koivua, ja haapaa jopa runsaasti. Kaulaamatonta haapaa on melko tasaisesti. Metsistä suurin osa on aarniometsää. Yhtenäisyyden vuoksi mukaan rajatut taimikot ovat varttuneita. Maapuita on runsaasti, samoin kuollutta pystypuuta. Vanhoissa metsissä viihtyvät mm. palokärki ja pohjantikka.

Viltovaaran arvo on erityisesti maapuiden määrässä ja elävien haapojen runsaudessa.

Koodi: FI 1200 624 Kunta: Sotkamo

Pinta-ala: 258 ha Aluetyyppi: SCI

Lyhin etäisyys tuulivoimaloiden alueeseen: noin 4 000 km.

Suojelutilanne:
Ei suojeltu 100 %

Hoito- ja käyttösuunnitelman tarpeellisuus: Suunnittelulle ei välitöntä tarvetta (luokka 4).

Suojelutilanteen tarkennus ja toteutuskeinot:

Vanhojen metsien suojeluohjelman alue, joka toteutetaan luonnonsuojelulain ja vesilain nojalla.

Luontodirektiivin luontotyypit:

Humuspitoiset lammet ja järvet	1 %
Vuorten alapuoliset tasankojoet, joissa on Ranunculion fluitantis ja Callitriche-Batrachium-kasvillisuutta	0 %
Vaihtumissuot ja rantasuot	0 %
*Aapasuot	11%
*Boeaaliset luonnonmetsät	73%
*Puustoiset suot	15%
* priorisoitu luontotyyppi	

Lintudirektiivin liitteen I linnut:

Milvus migrans	haarahaukka
Tetrao urogallus	metso
Dryocopus martius	palokärki
Picoides tridactylus	pohjantikka
Bonasa bonasia	pyy
	uhanalainen laji

Muuta lajistoa:

Tarsiger cyanurus	sinipyrstö
Lobaria pulmonaria	raidankeuhkojäkäle

Phellinus nigrolimitatus
Hericium coralloides
Ursus arctos
Lynx lynx

aarnikäätä
koralliorakas
karhu
ilves

Piilopirtinaho-Marjomäki (FI0700 066)

Piilopirtinaho-Marjomäki Natura-aluekokonaisuus (FI0700 066, SCI, 554,9 ha) käsittää kolme erillistä aluetta keskellä laajoja ojitus- ja avohakkuualoja. Alue kuuluu valtakunnalliseen vanhojen metsien suojeluohjelmaan.

Piilopirtinahon kaksi aluetta ovat kuusivaltaista vanhaa metsää, joissa on pystyyn kuolleita mäntyjä ja maapuina varttuneita kuusia. Metsät ovat pääosin kuivahkoja kankaita, tuoretta kangasta on vain pienialaisesti.

Läntisen osa-alueen monipuolisuutta lisäävät luonnontilainen aapasuo ja korpipainanteet. Haapaa ja raitaa kasvaa havupuiden seassa tasaisesti. Piilopirtinahon itäinen osa-alue on luonnontilaisempi havumetsäaarnio jossa kangasmetsä ja suomalaisma vuorottelevat. Kaksi luonnontilaista puroa virtaavat alueen halki. Marjomäki on kivinen ja louhikkoinen, pienipiirteinen vaaranlakikuusikko, joka nousee aina 335 metriä merenpinnan yläpuolelle.

Koodi: FI0700 066 (SCI) Kunta: Valtimo, Sotkamo

Pinta-ala: 554,9 ha

Lyhin etäisyys tuulivoimaloiden alueeseen: noin 0,5 km.

Toteutustilanne: toteutettu kokonaan

Toteutustavat: luonnonsuojelulaki

Luontodirektiivin luontotyypit:
Fennoskandian lähteet ja lähdesuot

Puustoiset suot
Humuspitoiset lammet ja järvet
Boreaaliset luonnonmetsät
Vaihtumissuot ja rantasuot

Aapasuot
Kasvipeitteiset silikaattikalliot
- Vuorten alapuoliset tasankojoet, joissa on Ranunculion fluitantis ja Callitriche-Batrachium -kasvillisuutta

Lintudirektiivin liitteen I lajit:

liro	Tringa glareola
metso	Tetrao urogallus
pohjantikka	Picoides tridactylus
suopöllö	Asio flammeus
viirupöllö	Strix uralensis

Muuta lajistoa:	Muscicapa striata
harmaasiippo	Regulus regulus
hippiäinen	Parus montanus
hömötiäinen	Lanius excubitor
isolepinkäinen	Motacilla flava
keltävästäräkki	Ficedula hypoleuca
kirjosieppo	Loxia leucoptera
kirjosiipikäpylintu	

kuukkeli	Perisoreus infaustus
käpylintu	Loxia sp.
käpytikka	Dendrocopos major
lehtokerttu	Sylvia borin
leppälintu	Phoenicurus phoenicurus
metsäkirvinen	Anthus trivialis
metsäviklo	Tringa ochropus
peukaloinen	Troglodytes troglodytes
punarinta	Erithacus rubecula
punavarpunen	Carpodacus erythrinus
urpiainen	Carduelis flammea
vihervarpunen	Carduelis spinus
pursukääpä	Amylocystis lapponica
raidantuoksukääpä	Haploporus odorus

Pitkäsuo-Särkântakanen (FI0600 110)

Kaksiosainen Pitkäsuo-Särkântakanen Natura-alue (FI0600 110, SCI) sijaitsee Rautavaaran kunnan pohjoisosassa aivan Kainuun maakunnan rajalla, Maanselän vedenjakajan alueella. Valtaosa rajauksesta on luonnontilaisia niukka- tai keskiravinteisia aapasointa, joiden lisäksi alueella on pienialaisia korpia, reheviä lettoja sekä boreaalisia luonnonmetsiä. Alueen erityisarvot ovat monipuolisessa suoluonnossa.

Rajaukseen sisältyvät avosuot, eli Pitkäsuo, Raakunlampien suo, Mätäslammen ympäristö, Hanhisuo ja Löytynsuo ovat luonnontilaisia avosointa, joiden keskiosat ovat niukkaravinteisia kalvakoita lyhytkorsinevoja, saranevoja ja rimpinevoja. Avosointa on pienialaisia reheviä kohtia, missä kasvaa vaateliasta kasvillisuutta, mm. punakämmekkää Mätäslammen ja Raakunlampien rannoilla sekä Löytynsuolla. Avosoiden reunoilla on karuja puustoisia rämeitä, kuten sara-, rahka-, tupasvilla- ja isovarpurämeitä. Raakunlampien ympärillä tulvavaikutus on ilmeinen ja kasvilajisto kohtalaisen vaateliasta (mm. ruskopiirtoheinä ja konnanlieko). Alueen avosuot ovat maisemallisesti merkittäviä, loivasti viettäviä rinteitä. Soiden keskellä sijaitsevat Mätäslampi, Hanhisuonlampi, Raakunlammit ja Särkântakanen lisäävät maisemallisia arvoja.

Pitkäsuo eteläpäässä, Mustilaiskankaan itäreunalla, Kohisevanpuron varrella ja Löytynsuon pohjoispäässä on lähteitä ja lähdepuroja, joiden ympäristöissä on reheviä lettorämeitä ja -korpia. Letot ovat lajistoltaan monipuolisia, mm. vilukon, mähkän, nuija-, kelta-, äimä- ja tuppi-saran sekä rassi-, lettorahka-, kulta- ja letoväkäsammalen kasvupaikkoja. Muita puustoisia soita ovat mm. paikoitellen luhtaiset ruoho- ja heinäkorvet Kohisevanpuron varressa ja Löytynsuon länsireunalla sekä runsaspuustoiset muurainkorvet Hanhisuon länsilaidalla. Korprien puustot eivät ole kauttaaltaan luonnontilaisia, osa korpista on puustoltaan erittäin edustavia.

Löytynsuon eteläreuna on hyvin pienipiirteistä, maisemallisesti merkittävää soiden ja kangasmetsien mosaiikkia. Tuoreiden ja kuivahkojen kankaiden kumpareet ovat edustavaa boreaalista luonnonmetsää, kumpareiden välisissä painanteissa on metsäkorte- ja muurainkorpia. Pääasiassa turvemaat ovat kuitenkin tupasvilla-, sara- ja rimpinevarämeitä. Borealiset luonnonmetsät ovat kuusivaltaisia, seassa on hyvin vanhoja aihkimäntyjä ja keloja. Lahopuusto on paikoin monipuolista ja runsasta, haapa- ja koivupökölöitä ja maapuita on kauttaaltaan. Alueelta on löytynyt useita vanhan metsän indikaattorilajeja sekä uhanalaisia kääväkälajeja, kuten riekon-, korpilude- ja sirppikääpä.

Raakunlampien eteläpuolella on länteen viettäviä kuusivaltainen Jysmänrinne, jossa on erityyppisten kankaiden (lähinnä tuoreiden, pienialaisesti myös lehtomaisten ja kuivahkojen) ja korprien (mustikka- ja puolukkakorpi, lehtokorpea rinteiden alaosassa) vaihtelevaa kasvillisuutta. Puusto on monipuolista: vallitsevat kuuset eivät ole hyvin vanhoja, mutta niiden seassa on runsaasti vanhoja pihlajia, raitoja, koivuja ja mäntyjä. Isoilla rai-doilla kasvaa kookkaita raidan-keuhkojäkäkäkasvustoja. Alue on lahoppuustoltaan monipuolinen, tosin järeää lahoppuuta on vielä vähän. Pitkäsuo - Särkântakanen on merkittävä alue Pohjois-Savon suoluonnoston suojelun kannalta, sillä kohdetta ympäröivät suot on pääasiassa ojitettu. Kohteen luonnontilaiset, maisemallisesti merkittävät aapasuot, rinteet ja erityisesti letot sekä soiden ja kankaiden mosaiikki ovat arvokkaita suojelun arvoisia piirteitä. Myös boreaalisia luonnonmetsiä on maakunnassa vähän, joten Pitkäsuo-Särkântakanen metsät ovat, vaikkakin pienialaisia, varsin merkittäviä vanhojen metsien ja niiden kääpälajiston suojelun kannalta.

Kohtaan 3.3. on kirjattu alueellisesti ja valtakunnallisesti uhanalaisia lajeja. Raidankeuhkojäkäälä (*Lobaria pulmonaria*) on luonnontilaisen metsän indikaattorilaji.

Alueen lähellä on vahvistettu kaivospiiri, johon suunnitellaan talkkikaivosta. Alue on kokonaan Metsähallituksen Itä-Suomen alueen metsätalousaluetta. Kohdetta esitetään Natura-täydennyskohteeksi, jonka suojelu toteutetaan luonnonsuojelulla.

Koodi: FI0600 110 Kunta: Rautavaara

Pinta-ala: 203 ha Aluetyyppi: SCI

Lyhin etäisyys tuulivoimaloiden alueeseen: noin 0,5 km.

Suojelutilanteen tarkennus ja toteutuskeinot

Alue on kokonaan Metsähallituksen Itä-Suomen alueen metsätalousaluetta. Kohdetta esitetään Natura-täydennyskohteeksi, jonka suojelu toteutetaan luonnonsuojelulla.

Luontodirektiivin luontotyypit	
Humuspitoiset lammet ja järvet	3 %
Vuorten alapuoliset tasankojoet, joissa on <i>Ranunculus fluitans</i> ja <i>Callitriche Batrachium</i> -kasvillisuutta	1 %
Letot	1 %
* Aapasuot	49 %
* Boreaaliset luonnonmetsät	9 %
* Puustoiset suot	17 %
* priorisoitu luontotyyppi	

Muuta lajistoa
korpiludekääpä
kultasirppisammal
lettovilla
mähkä
nuijasara
punakuirisammal
punakämmekä
raidankeuhkojäkäälä
riekonkääpä
rimpivihvilä
riukukääpä
ruskopiirtoheinä
sirppikääpä
suovalkku
välkkyludekääpä

Julkaisuluettelo

Julkaisuluettelo 1.1.2013 alkaen

Sarja A: virallisesti hyväksytyt julkaisut

Sarja B: selvitykset ja tutkimukset

Sarja C: hallinnolliset asiakirjat

Sarja D: monistesarja

Sarja A

A:1	Kainuun maakuntaohjelman toteuttamissuunnitelma eli TOTSU 2014-2015	2013
A:2	Kainuun maakuntaohjelman toimeenpanosuunnitelma eli TOPSU 2015-2016	2014
A:3	Kainuu-ohjelma	2014
A:4	Kainuun kaupan vaihemaakuntakaavan selostus	2014
A:5	Kainuun 1. vaihemaakuntakaava	2015
A:6	Viestinnän linjaukset 2016-2020	2015
A:7	Kainuun maakuntaohjelman toimeenpanosuunnitelma eli TOPSU 2016 – 2017	2015
A:8	Kainuun maakuntaohjelman toimeenpanosuunnitelma eli TOPSU 2017 - 2018	2016
A:9	Kainuun kaupan vaihemaakuntakaava	2016
A:10	Kainuu-ohjelma, Maakuntasuunnitelma 2035, Maakuntaohjelma 2018-2021	2017
A:11	Kainuun maakuntaohjelman toimeenpanosuunnitelma TOPSU 2019-2020 Kasvua Kainuuseen	2018
A:12	Kainuun tuulivoimamaakuntakaava	2019

Sarja B

B:1	Kainuu - kaunis mutta kaukana, Kainuun maakuntakuvatutkimus	2013
B:2	Kainuun skenaariot 2035 loppuraportti	2013
B:3	Kainuun ympäristöohjelma 2020	2013
B:4	Kainuun Venäjä –strategia 2020	2013
B:5	Kainuun maakuntakaavan tuulivoimaselvityksen täydennys	2013
B:6	Kainuun kaupan palveluverkkoselvitys	2013
B:7	Selvitys Kainuun biotalouden aluetalousvaikutuksista – Kainuun biotalouden aluemallinnus. (2014) Aluekehityssäitiö & Helsingin yliopisto, Ruralia-Instituutti	2014
B:8	Kainuun maakuntakaavan seurantaraportti 2015	2015
B:9	Selvitys digitalisaation mahdollisuuksista Kainuussa. (Kainuun ennakointihanke, Ramboll Management Consulting	2015
B:10	Kainuun tuulivoimamaakuntakaava. Vaikutukset NATURA 2000-verkoston alueisiin	2015
B:11	Ekologiset yhteydet, luontomatkailu ja hiljaiset alueet Kainuun aluekehityksessä ja maakunta-kaavoituksessa. ELMA-hankkeen loppuraportti	2016
B:12	Kainuun maakunnallisesti arvokkaat rakennushistorialliset kohteet	2018
B:13	Kainuun matkailustrategia 2018-2021	2018
B:14	Kainuun liikennejärjestelmäsuunnitelma	2018
B:15	Luonnollisesti – Kainuu, Kainuun maakuntakuvatutkimus 2017	2017
B:16	Kainuun kaivannaisstrategia 2019-2025	2019
B:17	Kainuun kulttuurihyvinvointisuunnitelma 2019-2022	2019

Sarja C

C:1	Kainuun edunajamisen hankeluettelo 2013	2013
C:2	Kainuun liiton toimintasuunnitelma ja talousarvio 2014 ja taloussuunnitelma 2014-2016	2013
C:3	Kainuun edunajamisen hankeluettelo 2014	2014
C:4	Kainuun liiton toiminta- ja taloussuunnitelma 2015-2017 ja talousarvio 2015	2014
C:5	Kainuun edunajamisen hankeluettelo 2015	2015
C:6	Talous- ja toimintasuunnitelma 2016-2018 ja talousarvio 2016	2015
C:7	Tilinpäätös ja toimintakertomus 2015	2016
C:8	Talous- ja toimintasuunnitelma 2017-2019 ja talousarvio 2017	2017
C:9	Tilinpäätös ja toimintakertomus 2016	2017
C:10	Talous- ja toimintasuunnitelma 2018-2019 ja talousarvio 2018	2017
C:11	Tilinpäätös ja toimintakertomus 2017	2018
C:12	Talous- ja toimintasuunnitelma 2019-2020 ja talousarvio 2019	2018
C:13	Tilinpäätös ja toimintakertomus 2018	2019

Sarja D

D:1	Kainuun seudullisesti merkittävät ampumaradat 2013	2013
D:2	Yhteisöllisyydellä turvallisuutta Kainuussa. Kainuun turvallisuussuunnitelma 2015 – 2018	2015
D:3	Vuokin reitti Vienaan toimintamalli	2017
D:4	Toisen maailmansodan sotahistoriakohteet Kainuun maakuntakaavoituksessa	2019



Kainuun liitto

Kainuun liitto,
Kauppakatu 1, 87100 Kajaani
Puh. 040 722 0900,
S-posti: kainuunliitto@kainuu.fi

www.kainuunliitto.fi